Polisen

Förundersökningsprotokoll

Åklnr
AM-26258-21

Signerat av

Signerat datum
2024-02-07

GÖTEBORGS TINGSRÄTT
Avdelning 1
INKOM: 2024-04-10
MÅLNR: B 7041-23
AKTBIL: 255

Enhet
Region Väst, Grova brottsgrupp 2 Rgn Väst

Handläggare (Protokollförare)
Jessica Horrdin

Bitr. handläggare
Stefan Pers

Undersökningsledare
Lars Lindman

Polisens diarienummer
5000-K189802-21

Personer i ärendet

Målsägande	Företrädare
Nyman, Kim	Unger, Nicklas, förordnad 2023-11-21

Förtursmål	Beslag	Målsägande vill bli underrättad om tidpunkt för huvudförhandlingen
Annat förtursmål	Finns	Ja

Ersättningsyrkanden	Tolk krävs

Misstänkt (Efternamn och förnamn)	Personnummer
Araya, Jonael Tekle	19960227-5456

Brott	Förhandsgodkännande enligt RB 48:10
Försök till mord	Nej

Misstänkt har delgivits information om att förenklad delgivning kan komma att användas av polis och tingsrätt (skriftligt överlämnad vid ett personligt sammanträffande).

Misstänkt har delgivits information om att tillgänglighetsdelgivning kan komma att användas av tingsrätt (skriftligt överlämnad vid ett personligt sammanträffande).

Underrättad om slutförd förundersökning / utredning enligt RB 23:18a	Yttrande senast (rådrum)
	Resultat av slutunderrättelse

Försvarare
Ahlgren, Max, förordnad 2023-07-03

Underrättad om slutförd förundersökning / utredning	Yttrande senast (rådrum)
	Resultat av slutunderrättelse

Misstänkt (Efternamn och förnamn)	Personnummer
Enqvist, Dennis Jorma Olof	19970807-0017

Brott	Förhandsgodkännande enligt RB 48:10
Försök till mord, Grovt vapenbrott	Nej

Misstänkt har delgivits information om att förenklad delgivning kan komma att användas av polis och tingsrätt (skriftligt överlämnad vid ett personligt sammanträffande).

Misstänkt har delgivits information om att tillgänglighetsdelgivning kan komma att användas av tingsrätt (skriftligt överlämnad vid ett personligt sammanträffande).

Underrättad om slutförd förundersökning / utredning enligt RB 23:18a	Yttrande senast (rådrum)
	Resultat av slutunderrättelse

Försvarare
Söder, Robin, förordnad 2023-11-14

Underrättad om slutförd förundersökning / utredning	Yttrande senast (rådrum)
	Resultat av slutunderrättelse

Brott i ärendet

Brottsbeskrivning		
Skyddande av brottsling, grovt brott		
Brottsplatsadress	Händelse inträffad	Händelse inträffad mellan
Tulegatan 12, Sundbyberg	2021-02-16 19:40	- - - - -
Brottsbeskrivning		
Grovt vapenbrott		
Brottsplatsadress	Händelse inträffad	Händelse inträffad mellan
Tulegatan 12, Sundbyberg	2021-02-16 19:40	- - - - -
Aktör		Roll
Enqvist, Dennis Jorma Olof		Misstänkt
Brottsbeskrivning		
Försök till mord		
Brottsplatsadress	Händelse inträffad	Händelse inträffad mellan
Tulegatan 12, Sundbyberg	2021-02-16 19:40	- - - - -
Aktör		Roll
Araya, Jonael Tekle		Misstänkt
Bragesjö, Maria		Vittne
Ekholm, Josefine Emma		Vittne
Enqvist, Dennis Jorma Olof		Misstänkt
Nyman, Kim Mats Bo		Målsägande
Brottsbeskrivning		
Brott mot vapenlagen		
Brottsplatsadress	Händelse inträffad	Händelse inträffad mellan
Friluftsvägen 31, Sundbyberg	- - :	- - - 2021-02-23

Notering

Ärendet innehåller sidomaterial och hemliga tvångsmedel. Redovisade misstänkta är delgivna sina respektive tvångsmedel.

Innehållsförteckning

Diarienr	Uppgiftstyp	Sida
	Anmälan och HR	
5000-K189802-21	Anmälan	18
	Bilaga: Ursprunglig anmälan	
	Händelserapport HR	20
	Larmsamtal	
	PM SOS 112-samtal	43
	PM Tider - Larm inkommet till SOS Alarm	44
	Bilaga: Inkomna larmsamtal till SOS	
	PM SOS samtal 1. Utskrivet	47
	PM SOS samtal 2. Utskrivet	51
	PM RLC 112-samtal	53
	PM - Ingripande poliser	
	Avrapporteringspm Sammanfattnade PIC-pm	54
	Avrapporteringspm Insats-PM platschef brottsplats	56
	Avrapporteringspm Insats PM, Jakten	58
	Avrapporteringspm Gällande sök efter vit Prius	60
	Avrapporteringspm Sökinsats över Kopparvägen samt Vintergatan	61
	Brottsplatsundersökning	
	Brottsplats Tuletorget	
	Avspärrning,	62
	PM över teknisk undersökning	63
	Undersökningsprotokoll Teknisk undersökning	67
	Hundsök	
	Sök med BPU hunden Sigge	78

Målsägarens kläder

Undersökningsprotokoll Klädesundersökning MÄs kläder..... 79
Undersökningsprotokoll Klädesundersökning..... 88

Övervakningskameror

PM Sammanfattande PM gällande övervakningsfilmer..... 100
PM Övervakningsfilm Sumpans biltvätt..... 103
PM Genomgång av övervakningsfilm SL..... 104

Taxi

PM Taxiresor i området kring brottsplatsen..... 105
Bilaga: Bilaga 1, grundsvar från Taxi Stockholm
Bilaga: Bilaga 2, kartbilder
Bilaga: Bilaga 3, fördjupat svar från Taxi Stockholm
PM Uppgifter ifrån Taxi Stockholm..... 119
PM Taxibil CMA35R..... 120
Bilaga: Utdrag ur VTR avs CMA35R
PM Gällande Curt Ottem..... 122
Bilaga: Svar från tele 2
Bilaga: Swishnummer
Bilaga: Taxi Stockholm

Karta och kartbilder från brottsplatsen

PM Karta Tuletorget..... 127
Bilaga: Bild/Foto
PM Bilder Google Street View längs flyktvägen..... 129
Bilaga: Google Street View - sammanställning

Förhör vittnen

PM om dörrknackning

PM Sammanfattning gällande genomförd dörrknackning..... 135
Bilaga: Karta dörrknackning

Iakttagelser på brottsplatsen

Förhör med vittne, Pettersson, Michaela Johanna Tuletorget, Förhör 1..... 139
Förhör med vittne, Pettersson, Michaela Johanna Tuletorget, Förhör 2..... 140
Bilaga: Bild från Google
Förhör med vittne, Pettersson, Michaela Johanna Tuletorget Skiss..... 155
Bilaga: Bild 2
Bilaga: Bild 3
Bilaga: Bild 4
Bilaga: Bild 5
Bilaga: Karta hur vittnet gått
Förhör med vittne, Sagheim, Cassandra Yvonne Tuletorget..... 165
Förhör med vittne, Askerlund, Jan Peder Ingemar Tuletorget samt flyktväg.... 166
Bilaga: Fotografi från balkongen
Förhör med vittne, Sesay, Fatu Ema Tuletorget samt flyktväg..... 168
Förhör med vittne, Landler, Martin Anders Tuletorget samt flyktväg..... 169
Förhör med vittne, Shwan, Rokan Tuletorget samt flyktväg..... 170
Förhör med vittne, Korabelshchikov, Alexey Tuletorget..... 171
Förhör med vittne, Melander, Jenny Kristina Maria Tuletorget..... 172
Förhör med vittne, Andersson, Arne Rickard Tuletorget..... 173
Förhör med vittne, Dale, Zacharias Tuletorget..... 175
Förhör med vittne, Sundqvist, Hanna Elisabeth Tuletorget, Förhör 1..... 176
Förhör med vittne, Sundqvist, Hanna Elisabeth Tuletorget, Förhör 2..... 178
Förhör med vittne, Sundqvist, Hanna Elisabeth Tuletorget, Förhör 3..... 180
Bilaga: Förhör med Hanna
Bilaga: Kartbild över brottsplatsen
Förhör med vittne, Wallin Keymer, Carl Johan Tuletorget samt flyktväg..... 187
Förhör med vittne, Lindblom, Karin Erika Tuletorget samt flyktväg, Förhör 1 189
Förhör med vittne, Lindblom, Karin Erika Tuletorget samt flyktväg, Förhör 2 190
Förhör med vittne, Landqvist, Sara Maria Dörrknackning Tulegatan 12, lgh... 192
1301.....
Förhör med vittne, Myagmarsuren, Batmunkh Föraren av vit Toyota Prius..... 193
Bilaga: Karta med iakttagelser uppmärkta

Iakttagelser längs flyktvägen

Förhör med vittne, Bovin Moreau, Alma Lovisa Flyktväg, filmar med..... 197
mobtfn.....
Stillbilder från film inkommen från vittnet Alma..... 199
Förhör med vittne, Bovin, Tobias Kjell Flyktväg (pappa till Alma Moreau).... 207
Förhör med vittne, Jalsing, Jacob Leonard Flyktväg, fotar med tfn på..... 208
Tulegatan förhör 1.....
Bilaga: Bild/Foto
Förhör med vittne, Jalsing, Jacob Leonard Flyktväg, fotar med tfn på..... 212
Tulegatan förhör 2.....
Bilaga: Bilder på GM
Förhör med vittne, Vahlin, Lars Åke Flyktväg, förhör 1..... 216
Förhör med vittne, Vahlin, Lars Åke Flyktväg, förhör 2..... 217
Förhör med vittne, Matsgård, Jens Erik Flyktväg, Tulegatan..... 219
Förhör med vittne, Lindgren, Virpi Angelina Flyktväg, Tulegatan, förhör 1.... 220
Förhör med vittne, Lindgren, Virpi Angelina Flyktväg, Tulegatan, förhör 2.... 221
Förhör med vittne, Werneman, Gustav Fredrik Amadeus Flyktväg, förhör 1... 223
Förhör med vittne, Werneman, Gustav Fredrik Amadeus Flyktväg, förhör 2... 224
Förhör med vittne, Eriksson, Jan Marc Robert Flyktväg..... 226
Förhör med vittne, Gyllenstierna, Hans Christian Niklas Tulegatan 16 LGH... 227
1306 Sundbyberg.....
Förhör med vittne, Wahlqvist, Simon William Tulegatan 16 lgh 1802..... 228
Dörrknackning.....
Förhör med vittne, Boström, A Vittne flyktväg..... 229
Förhör med vittne, Stålhandske, Hans Lennart Flyktväg..... 230
Förhör med vittne, Boge, Ingegerd Margareta Vittne Tulegatan 14, lgh 1607. 231
Förhör med vittne, Salkojärvi, Ensio 232
Förhör med vittne, Salkojärvi, Ensio Kompletterande förhör..... 233
Förhör med vittne, Järnebrant, Andreas Per Göran Flyktväg, Tulegatan /..... 234
Götgatan.....
Förhör med vittne, Andersson, Sigrid Linnea Margareta Götagatn 18 lgh..... 235
1102.....
Förhör med vittne, Holm, Carina Birgitta Sofia Flyktväg..... 236
Förhör med vittne, Jonsson, Anna Sara Victoria flyktväg..... 238
Förhör med vittne, Hernandez Uhrlin, Annika Matilde Flyktväg,..... 239
Förhör med vittne, Gop, Lisa Ulrika Tuletorget samt flyktväg, Förhör 1..... 241
Förhör med vittne, Gop, Lisa Ulrika Tuletorget samt flyktväg, Förhör 2..... 243
Bilaga: Karta
Förhör med vittne, Nygren, Charlotte Alicia Marie Pratar i telefon med Gop.. 248
under brottet, flyktväg.....
Förhör med vittne, Bragesjö, Maria Flyktväg, utanför SATS..... 250

Förhör med vittne, Thor, Gustaf Allan Flyktväg, utanför SATS..... 253
Förhör med vittne, Ekholm, Josefine Emma Flyktväg, Tulegatan..... 255
Förhör med vittne, Porsmark, Amanda Carina Götgatan..... 258
Förhör med vittne, Forsman, Jonathan Nils Axel Vittne Götgatan..... 261

Iakttagelser på Amida Kolgrill

Förhör med vittne, Erman, Utku Timur Iakttagelser på Amida kolgrill..... 263
Förhör med vittne, Riikonen, Robin Tony Christopher Iakttagelser på Amida. 264
Kolgrill.....
Förhör med vittne, Dahling Redberg, Ida Veronica Maria Iakttagelser på..... 265
Admina kolgrill.....
Förhör med vittne, Tirpan, Adem Vittne Amida kolgrill..... 267
Förhör med vittne, Lee, Alice Svea Sin Vittne Admina kolgrill..... 269
Förhör med vittne, Hashmi, Shkar Vittne Amida Kolgrill..... 271
Förhör med vittne, Khan, Kabir Vittne Amida kolgrill..... 272
Förhör med vittne, Isik, Sipan Vittne Amida Kolgrill..... 273
Förhör med vittne, Sheikh, Bilal Vittne Amida Kolgrill..... 274
Förhör med vittne, Tokat, Akif Vittne Admina kolgrill..... 275

Ambulanspersonal

Förhör med vittne, Söderlund, David Johannes Ambulanspersonal..... 277

Sammanställning vittnesförhör

Sammanställning vittnesförhör..... 279

Förhör målsägare

Målsägande Kim Nyman

PM Samtal med målsägare Kim på NKS..... 306
Förhör med målsägande, Nyman, Kim Mats Bo Förhör 1..... 307
Förhör med målsägande, Nyman, Kim Mats Bo Förhör 2 - dialogutskrift..... 309
Förhör med målsägande, Nyman, Kim Mats Bo Förhör 3..... 321
Tjänsteanteckning Mä:s medverkan..... 324
Förhör med målsägande, Nyman, Kim Mats Bo Förhör 4 dialogutskrift..... 325
Bilaga: Bilaga 1. Kartor som visades upp för Kim
Bilaga: Bilaga 2. Skiss som Kim ritade

Anhöriga till målsägare

Förhör med vittne, Schede, Caroline Yasmine Förhör 1 Mäs flickvän..... 353
Caroline.....
Förhör med vittne, Schede, Caroline Yasmine Förhör 2 Mäs flickvän..... 355
Caroline.....
Tjänsteanteckning Sinnesstämning MÄ flickvän..... 368

Målsägande Kim Nyman

Hotbild

Gäng / Kriminell miljö

PM Områdespolisens bild av konflikten Mahad - Kim..... 369
Bilaga: PM Konflikten
PM Sammanställning våld i konfliktmiljön 2017 - 2021..... 373
Bilaga: Sammanställning - våld i konfliktmiljön
Pm konflikten Tynnered, från ärende K1188882-20..... 393
PM Goularas frihetsberövade i Danmark..... 425

Domar

Hovrättsdom B6938-21, Förberedelse till mord mm..... 426

Tidigare händelser

PM 2021-01-30 Sen kväll - Kim Nyman Tamburingatan..... 487

Arbetsplats - Skönhetsakademin

PM Kim Nyman, Cancan, Skönhetsakademin..... 488
Bilaga: Kartbild Skönhetsakademin
Bilaga: Skönhetsakademin.
PM Information om Skönhetsakademin..... 492
Bilaga: Information från skönhetsakademin.se
PM GK Textilservice - Skönhetsakademin..... 494
Bilaga: GK Textilservice - Skönhetsakademin

Ekonomi

BankID postioneringar för Kim Nyman..... 496

Fordon - Pb TYK689

PM TYK689..... 499

Bilaga: 1_VTR TYK689

Bilaga: 2_HR Tynneredsmotet.

Bilaga: 3_TYK689 Tulegatan

Tvångsmedel i samband med mordförsöket

Beslagsprotokoll, 2021-5000-BG20283..... 504

Beslagsprotokoll, 2021-5000-BG20295..... 505

Beslagsprotokoll, 2021-5000-BG20300..... 506

Beslagsprotokoll, 2021-5000-BG20305..... 507

Tjänsteanteckning Utlämnat beslag..... 509

Husrannsakan, Mä´s bostad..... 510

TYK 689 (Kim Nymans bil)

Husrannsakan, TYK689 - mä´s bil..... 511

Resulterade i beslagsprotokoll: 2021-5000-BG20277..... 512

Avrapporteringspm Husrannsakan i målsägandes bil..... 513

Förhör annan

Förhör med annan, Semere, Abel Carl-Martin Förhör 1 dialogförhör..... 514

Utrednings-PM

Efterlyst

PM TV-programmet Efterlyst..... 528

PM gällande Efterlyst och vittne Porsmark..... 529

Slangopedia

PM Ordlista - Vapen..... 530
Bilaga: Vapen - ordlista
PM Vedertagna uttryck - "slang"..... 533

Friluftsvägen 31

PM

PM Husrannsakan på Friluftsvägen, spår och beslag..... 534
Avrapporteringspm Husrannsakan Friluftsvägen 31, lgh 1501..... 537
PM Inblandade aktörer på Friluftsvägen 31..... 539

Brottsplatsundersökning

Protokoll Brottsplatsprotokoll Friluftsvägen31,Solna..... 540
Fotografi(er) Friluftsvägen 31 tagna 26 februari..... 587

Tvångsmedel

Avspärrning, ... 598
Husrannsakan avseende Ali, Mahad Abdullahi, ... 599
Beslagsprotokoll, 2021-5000-BG23692..... 600
Bilder på patroner (BG23692) från Friluftsvägen 31..... 601
Beslagsprotokoll, 2021-5000-BG26257..... 604

Förhör

Sekou Sibibeh

Förhör med misstänkt, Sidibeh, Sekou Sunjata 610
Förhör med misstänkt, Sidibeh, Sekou Sunjata 611

Juan Rojas

Förhör med misstänkt, Rojas Delgado, Juan Esteban 613
Förhör med misstänkt, Rojas Delgado, Juan Esteban 614

Maria Ruiz Chavez

Förhör med misstänkt, Ruiz Chavez, Maria Cecilia Förhör 1..... 617
Förhör med misstänkt, Ruiz Chavez, Maria Cecilia Förhör 2..... 618

NFC

Resultat

Avseende spår från Tuletorget samt Frilufsvägen 31, Sundbyberg

NFC Delredovisning 1 (vapen) 2021-03-11 underskriven, (MASKA K_NR. OBS)..... 620
Tjänsteanteckning Gällande undersökningsprot. ammunition FAP 7617..... 626
NFC Delredovisning 3 (DNA) 2021-04-06 underskriven..... 627

Frilufsvägen 31, Sundbyberg

DNA

NFC Delredovisning (DNA) 2021-12-20 underskriven..... 643
NFC Rättelse Delredovisning (DNA) 2022-04-22 underskriven..... 657

Träffrapporter

Protokoll Träffrapport patroner Friluftsvägen 31..... 686
Träffrapport..... 691
Analysresultat DNA-träffrapport 5313/9156-21/S128..... 696
Analysresultat DNA-träffrapport 5313/9156-21/S106..... 699
Analysresultat DNA-träffrapport 5313/9156-21/S140..... 702
Analysresultat DNA-träffrapport 5313/9156-21/S135..... 705
Analysresultat DNA-träffrapport 5313/9156-21/S134..... 708
Analysresultat DNA-träffrapport 5313/9156-21/S131..... 711

Fingrar

Framkallning

NFC Delredovisning (fingeravtrycksframkallning) 2022-01-11..... 714
underskriven.....

Jämförelse

NFC Delredovisning 2 (fingeravtrycksjämförelse) 2021-04-12..... 717
underskriven, Fingeravtryck Friluftsvägen 31.....
NFC Redovisning (fingeravtrycksjämförelse) 2022-02-16 underskriven, *... 725
NFC Delredovisning (fingeravtrycksjämförelse) 2022-03-09 underskriven... 730
NFC redovisning (fingeravtrycksjämförelse) 2022-09-16 underskriven..... 736

Slutredovisning NFC

NFC Slutredovisning (Meddelande) 2021-04-20 underskriven..... 739
NFC Slutredovisning, Meddelande 2022-10-13 underskriven..... 740

PM misstänkta

Jonael Araya

Personliga förhållanden

PM Kontaktuppgifter till Jonael Araya i Durtvå..... 741
PM Kontaktuppgifter i ansökan om ID-Kort..... 742
Bilaga: ID kort

Ekonomi

Finansiell utredning Finansiell utredning Jonael Araya..... 744

Revolut Bank

PM Jonael Araya kort och konton Revolut Bank..... 748
Bilaga: Uppgifter från Revolut
PM Ny inhämtning Revolut Bank..... 752
Bilaga: Revolut

Western Union

PM Jonael Arayas engagemang hos Western Union,..... 754

Domar och Kriminalvården

PM Jonael A, Kim N & Abel S, Har avtjänat ihop..... 755
PM Frivården kontaktuppgifter..... 756
Bilaga: Frivården

Gripandet i Grekland

PM Araya gripen i Grekland..... 759
PM Hämtning av beslagtagna mobiler i Grekland..... 760
PM Edwin har Franks lur..... 761
Bilaga: Övrigt

Dennis Enqvist

Personliga förhållanden

PM Dennis Jorma Enqvist - adresser..... 765
Bilaga: Bilaga 1
PM Dennis Enqvist passansökan..... 767
PM Dennis mormor, Birgitta Enqvist Kreft..... 768
Bilaga: Ripvägen, foto från Google Maps
PM Ripvägen 3..... 773
Bilaga: Fotografier Ripvägen

Ekonomi

Finansiell utredning Dennis Enqvist..... 777

ICA Banken

Kontouppgifter

Kontouppgifter Dennis Enqvist ICA Banken..... 782
PM Dennis Enqvist kontoutdrag Ica Bank..... 784
Bilaga: Kontoutdrag

Bank-ID

PM Dennis Enqvists utfärdade BankID..... 789
BankID uppkopplingar för Dennis Enqvist..... 791
Dennis Enqvist BankID positioneringar på karta..... 797

Revolut Bank

PM Dennis konton/kontokort i Revolut Bank..... 802
Bilaga: Bilaga 1
Bilaga: Bilaga 2
Fotografi(er) Revolut bank - kontoinformation Dennis Enqvist..... 805
Fotografi(er) Dennis Enqvist Revolut-kort..... 811

Swish

PM Dennis Enqvist Swish..... 813
PM Dennis Enqvist swishar Curt Ottem..... 814

Domar och Kriminalvården

PM Uppgifter från Kvr gällande Dennis placeringar..... 815
PM Sammanfattning Dennis Enqvist ärenden 2021..... 816

K848294-21 Grovt vapenbrott, rån m.m

PM Förhör med Dennis från K848294-21..... 818
Bilaga: Förhör
PM Klarläggande gällande vindförråd i Falun..... 838
PM Övervakat samtal Dennis..... 839
PM Övervakat telefonsamtal mellan Dennis och Paulina..... 840

Övrigt

PM Foodora Dennis Enqvist..... 841
Bilaga: Foodora

SÄK-logg

PM Genomgång av SÄK-loggar..... 843

Förhör misstänkta

Jonael Araya

Förhör med misstänkt, Araya, Jonael Tekle Förhör 1 Jonael..... 844

Bilaga: Chatbilder

Förhör med misstänkt, Araya, Jonael Tekle Delgivning 2..... 882

Förhör med misstänkt, Araya, Jonael Tekle Förhör 2..... 884

Bilaga: Bildbilaga

Dennis Enqvist

Förhör med misstänkt, Enqvist, Dennis Jorma Olof Dennis 24:8..... 894

Förhör med misstänkt, Enqvist, Dennis Jorma Olof Förhör 2..... 896

Förhör med misstänkt, Enqvist, Dennis Jorma Olof Förhör 3..... 906

Förhör tidigare misstänkta

Curt Ottem

Förhör med misstänkt, Ottem, Curt Olav Förhör 1 (delgivningsförhör)..... 918

Förhör med misstänkt, Ottem, Curt Olav Förhör 2..... 927

Bilaga: 1 Bild på Jonael och Dennis förevisade vid förhör

Bilaga: 3 Bild på taxi förevisad vid förhör

Bilaga: 4 Konversation okt 2020 delgiven vid förhöret

Bilaga: 5 Konversation dec 2020 delgiven vid förhör

Bilaga: 6 Konversation 10 okt 2020 delgiven vid förhör

Förhör med misstänkt, Ottem, Curt Olav Förhör 3..... 964

Förhör med misstänkt, Ottem, Curt Olav Förhör 4..... 974

Bilaga: Bilaga 1

Bilaga: Bilaga 2

Tvångsmedel

Reella tvångsmedel misstänkta

Jonael Araya

Husrannsakan avseende Araya, Jonael Tekle, Husrannsakan Arayas Cell.....1013

Dennis Enqvist

Husrannsakan avseende Enqvist, Dennis Jorma Olof, Ödetomten.....1014
PM Grannar Ripvägen 3.....1015
Bilaga: karta
Husrannsakan avseende Enqvist, Dennis Jorma Olof, Husrannsakan Falun....1017

Personella tvångsmedel misstänkta

Jonael Araya

Frihetsberövande avseende Araya, Jonael Tekle, Jonael Häktning.....1018

Dennis Enqvist

Frihetsberövande avseende Enqvist, Dennis Jorma Olof, Anhållande Dennis.1020
Bilaga: Beslut om restriktioner
Husrannsakan avseende Enqvist, Dennis Jorma Olof, Husrannsakan Svartsjö1025
Resulterade i beslagsprotokoll: 2023-5000-BG132476..... 1026

Övriga tvångsmedel

Husrannsakan avseende Araya, Jonael Tekle, Husrannsakan Arwin.....1028
PM Husrannsakan Filvägen 10 Hägersten. Arvin Khatoun.....1029
Kroppsvisitation avseende Khatoun Yaghma, Arwin, Visitation Arwin.....1030

Personalia

Bilaga skäligen misstänkt, Araya, Jonael Tekle.....1032

Personalia, Araya, Jonael Tekle.....1033
Bilaga skäligen misstänkt, Enqvist, Dennis Jorma Olof.....1034
Personalia, Enqvist, Dennis Jorma Olof.....1035

Anmälningsuppgifter

Anmälningsdatum: 2021-02-16 22:13
Anmälningssätt: Polisanställd i tjänst

Enhet: 531340IG2, BF-IGV 2 LPO Järfälla
Anmälningsansvarig: Severin, Cecilia

Brott/Händelse

Brott/Benämning: Mord
Variant: Mord
Brottsform: Fullbordat
Rubricering: Mord

Tulegatan 12, Sundbyberg

Tisdag 2021-02-16 19:40

Misstänkta personer:

Övriga aktörer:

Nyman, Kim Mats Bo	Målsägande

Fritext

Patrull 33-3110, 33-5220 blir tillsammans med flertalet andra beordrade till Tulegatan i Sundbyberg med anledning av en skjutning.
39-1910 blir PIC, 33-3110 BPIC, 35-9110 blir platschef för jakten och 33-5220 blir platschef för brottsplatsen.

BROTT
FÖRSÖK TILL MORD genom att en i nuläget okänd gärningsman skjutit målsägande Kim i magen. Detta har resulterat i livsfarliga skador för Kim. Detta hände den 16/2-2021 klockan 19.40 på Tulegatan 12-16 i Sundbyberg.

HÄNDELSE
Patrull 33-5220 är först på plats och anträffar Kim inne på Amida kolgrill. Ambulans kommer snabbt till platsen och Kim först till Karolinska sjukhuset för vård.
Utanför Amida kolgrill, cirka 20-30 meter ifrån anträffas diverse gods.

Se vidare under PM och förhör i ärendet.

FÖRUNDERSÖKNING

Förundersökning inleddes av PIC RIL M. Nyström den 16/2-2021 klockan 20.00 avseende försök till mord.

Avspärrning av brottsplats, Tuletorget med omnejd den 16/2-2021 klockan 19.48 efter beslut av platschef brottsplats A. Bengtsson.

ÅTGÄRDER

Diverse polisiära resurser aktiverades, se vidare under PM från PIC.

Se vidare i ärendet.

Efterfrågad av : 002021Händelserapport / 5301-20210216-0891 / SYS-2021-0049360
Arbetsplats : PC-396398

2021-02-16 19:41:08 (0301) MORD/DRÅP / *RAPS 89* Nivå 4 :SOLNA
Prioritet :(1) 1 OMEDELBART Anmälningssätt:112 Områdeskod:531360 (6584720,1623424)
Åtgärdskod (1 - 6):101/107/108/138/ /
Operatörs Tjg.nr :073025 Scenario:GRUND -RLC53-820
Operatörs Tjg.nr :041826 -RLC53-820
Ansvarig patrull:33-3110 Tjg.nr 1:044671

---- Adressinformation ----

TULEGATAN 10, STORSKOGEN, SUNDBYBERG, 17278 Plats/Info:46/INT
[X] Aktuellt Adressregister:

---- Anmälare, detaljer ----
Efternamn/Förnamn: BILAL, , 076[redacted] [ ] Kontakta
Adress :, [?] Media
ANM
, ,

----Datum/tid information ----

Påbörjad HR	2021-02-16	19:41:08
Parkerad	2021-02-16	19:41:29
Registrerad	2021-02-16	19:41:37
Knuten		
Beordrad	2021-02-16	19:42:35
Påbörjat uppdrag	2021-02-16	19:49:33
Klar på plats	2021-02-16	22:05:31
Frihetsberövad		
Arbete pågår		
Återöppnad		
Klar	2021-02-17	14:42:04
Åtgärdskodad	2021-02-17	14:47:01
Avslutad	2021-02-17	14:49:53

---- Kommentarer ----

MEDLYSSNING	2021-02-16 19:41:10	3FRBA	RLC53-820	KOMMENTAR
ÅTKOMSTSKYDDAT HR: AV RLC	2021-02-16 19:41:18	3FRBA	RLC53-820	SYSTEM
-	2021-02-16 19:41:39	3FRBA	RLC53-820	KOMMENTAR
.	2021-02-16 19:41:39	3EMJA	RLC53-815	KOMMENTAR
NÅGON SKJUTEN I MAGEN	2021-02-16 19:41:43	3FRBA	RLC53-820	KOMMENTAR
-	2021-02-16 19:41:44	3FRBA	RLC53-820	KOMMENTAR
HAMIDA KOLGRILL	2021-02-16 19:41:52	3FRBA	RLC53-820	KOMMENTAR
-	2021-02-16 19:41:52	3FRBA	RLC53-820	KOMMENTAR
YTTERLIGARE INR	2021-02-16 19:41:53	3JOTE	RLC53-832	KOMMENTAR
-	2021-02-16 19:41:55	3JOTE	RLC53-832	KOMMENTAR
RAPS 89	2021-02-16 19:41:56	3FRBA	RLC53-820	KOMMENTAR
-	2021-02-16 19:42:01	3FRBA	RLC53-820	KOMMENTAR
VAKEN OCH TALBAR	2021-02-16 19:42:04	3FRBA	RLC53-820	KOMMENTAR
GM HAR SPRUBNGIT RIKTN STUREGATAN	2021-02-16 19:42:04	3JOTE	RLC53-832	KOMMENTAR
-	2021-02-16 19:42:06	3JOTE	RLC53-832	KOMMENTAR
VB INFO	2021-02-16 19:42:08	3PEAS	RLC53-805	KOMMENTAR
BLÖDER MYCKET FRÅN MAGEN	2021-02-16 19:42:08	3FRBA	RLC53-820	KOMMENTAR
-	2021-02-16 19:42:08	3FRBA	RLC53-820	KOMMENTAR
SVARTKLÄDD VITA REVÄRER	2021-02-16 19:42:16	3JOTE	RLC53-832	SIGNALEMEN
KIM NUMAN HETER MANNEN SOM BLIVIT SKJUTEN	2021-02-16 19:42:19	3FRBA	RLC53-820	KOMMENTAR
-	2021-02-16 19:42:19	3FRBA	RLC53-820	KOMMENTAR
Länkad Till Händelse 5301-20210216-0890	2021-02-16 19:42:35	3ELBU	RLC53-837	SYSTEM
33-3110 BEORDRAD VIA DRAG/SLÄPP	2021-02-16 19:42:35	3MATH	RLC53-824	SYSTEM
JAG RINGER IL PIKETEN	2021-02-16 19:42:41	3GANI	RLC53-845	KOMMENTAR
-	2021-02-16 19:42:42	3FRBA	RLC53-820	KOMMENTAR
Telefonnr:070[redacted]	2021-02-16 19:42:45	3JOTE	RLC53-832	KOMMENTAR
ANMÄLARE LENNART STÅLHANDSKE	2021-02-16 19:42:46	3JOTE	RLC53-832	KOMMENTAR
HAN ANDAS OCH ÄR TALBAR, MIN INR HÅLLER TRYCK PÅ BRÖSTET	2021-02-16 19:42:51	3FRBA	RLC53-820	KOMMENTAR
-	2021-02-16 19:42:52	3FRBA	RLC53-820	KOMMENTAR
33-6460 BEORDRAD VIA F10	2021-02-16 19:42:58	3MATH	RLC53-824	SYSTEM
33-5220 BEORDRAD VIA F10	2021-02-16 19:43:02	3MATH	RLC53-824	SYSTEM
PEDER - 0704950552. SETT EN KILLE SPRINGA IN I HAMBURGERBAREN MELLAN FÅGELBOET OCH PIATTI	2021-02-16 19:43:04	3ANNK	RLC53-813	KOMMENTAR
-	2021-02-16 19:43:05	3ANNK	RLC53-813	KOMMENTAR
39-9320 BEORDRAD VIA F10	2021-02-16 19:43:05	3MATH	RLC53-824	SYSTEM
SETT EN KILLE SPRINGA FÖRBI SATS	2021-02-16 19:43:10	3ANNK	RLC53-813	KOMMENTAR

Efterfrågad av : 002021Händelserapport / 5301-20210216-0891 / SYS-2021-0049360
Arbetsplats : PC-396398

-	2021-02-16 19:43:10	3ANNK	RLC53-813	KOMMENTAR
VIT TOYOTA PRIUS ÅKTE FRÅN PLASTEN >> KÖRDE UPP MOT DUVBO	2021-02-16 19:43:19	3ELBU	RLC53-837	NOTIS
INS 41	2021-02-16 19:43:23	3MATH	RLC53-824	KOMMENTAR
-	2021-02-16 19:43:23	3MATH	RLC53-824	KOMMENTAR
LITEN KILLE, CA 160CM	2021-02-16 19:43:27	3ANNK	RLC53-813	KOMMENTAR
-	2021-02-16 19:43:28	3ANNK	RLC53-813	KOMMENTAR
BLEV SKJUTEN UTANFÖR RESTAURANGEN OCH KOM IN PÅ RESTAURANGEN	2021-02-16 19:43:35	3FRBA	RLC53-820	NOTIS
J-	2021-02-16 19:43:41	3ANNK	RLC53-813	KOMMENTAR
JAG SKRIVER	2021-02-16 19:43:43	3ANNK	RLC53-813	KOMMENTAR
39-1910 BEORDRAD VIA F10	2021-02-16 19:43:47	3JOLA	RLC53-807	SYSTEM
-	2021-02-16 19:43:50	3FRBA	RLC53-820	KOMMENTAR
-	2021-02-16 19:43:51	3GANI	RLC53-845	KOMMENTAR
PIKETEN ALLDELES STRAX PÅ VÄG, ANMÄLER SIG PÅ INS	2021-02-16 19:44:05	3GANI	RLC53-845	KOMMENTAR
-	2021-02-16 19:44:05	3GANI	RLC53-845	KOMMENTAR
HAN BÖRJAR BLI VIT OCH TAPPAT MEDVETANDET	2021-02-16 19:44:06	3FRBA	RLC53-820	KOMMENTAR
39-1460 BEORDRAD VIA DRAG/SLÄPP	2021-02-16 19:44:11	3GANI	RLC53-845	SYSTEM
NLC KONTAKTAR HKP OCH ÅTERKOMMER	2021-02-16 19:44:14	3MAAB	RLC53-801	KOMMENTAR
-	2021-02-16 19:44:14	3MAAB	RLC53-801	KOMMENTAR
39-1510 BEORDRAD VIA DRAG/SLÄPP	2021-02-16 19:44:15	3GANI	RLC53-845	SYSTEM
33-2450 BEORDRAD VIA F10	2021-02-16 19:44:19	3MATH	RLC53-824	SYSTEM
DEN SOM SPRNAG EMOT TOYOTA HADE SVARAT BYXOR, SVART DUNJACKA, SÅG UT ATT VARA 1,85	2021-02-16 19:44:29	3ELBU	RLC53-837	SIGNALEMEN
33-2450: GÅR IN TILL MÄ	2021-02-16 19:44:33	3ANNK	RLC53-813	KOMMENTAR
-	2021-02-16 19:44:39	3ANNK	RLC53-813	KOMMENTAR
-	2021-02-16 19:44:41	3FRBA	RLC53-820	KOMMENTAR
AKTIVERAR KAMEROR JÄRVA OMR // KBC	2021-02-16 19:45:01	3MIHE	RLC53-835	NOTIS
Underhändelse Aktiverad - (5301-20210216-0892)	2021-02-16 19:45:18	3JOLA	RLC53-807	SYSTEM
-	2021-02-16 19:45:22	3FRBA	RLC53-820	KOMMENTAR
RIS PERSONAL HAR ANVÄNDARBESLUT GÄLLANDE FÖRSTÄRKNINGSVAPEN MP5 + M6 I JAKTEN PÅ GÄRNINGSMAN	2021-02-16 19:45:34	3PEAS	RLC53-805	BESLUT
33-3110: BITRÄDANDE PIC	2021-02-16 19:45:36	3ANNK	RLC53-813	KOMMENTAR
-	2021-02-16 19:45:37	3ANNK	RLC53-813	KOMMENTAR
UTL ORDER STHLM	2021-02-16 19:45:52	3MAAB	RLC53-801	BESLUT
HITTAT EN MOBILTELEFON PÅ INNERGÅRDEN	2021-02-16 19:45:55	3ANNK	RLC53-813	KOMMENTAR
-	2021-02-16 19:45:56	3ANNK	RLC53-813	KOMMENTAR
LEDIG POLIS ANDERS RINGER 112 : HAN BOR PÅ NR 16, SÅG EN MÖRKT KLÄDD MED HUVA UPPE SPRANG TULEGATAN >>FRÖSUNDALEDEN , HAN SÅG PERSONEN IHM SATS	2021-02-16 19:45:59	3CHRE	RLC53-123	KOMMENTAR
KIM NYMAN 30 ÅRS ÅLDERN ÄR MÄ	2021-02-16 19:46:00	3FRBA	RLC53-820	NOTIS
--	2021-02-16 19:46:01	3CHRE	RLC53-123	KOMMENTAR
LARSSON RINGER TRYGG C	2021-02-16 19:46:34	3PENO	RLC53-802	KOMMENTAR
-	2021-02-16 19:46:37	3FRBA	RLC53-820	KOMMENTAR
HKP ANMÄLER SIG PÅ TALGRUPPEN NÄR DE LYFTER //NLC	2021-02-16 19:46:40	8LIWI	RLC58-806	NOTIS
NY INR JENS 072[redacted] BO RPRECIS VID PLATSEN	2021-02-16 19:46:44	3RAER	RLC53-810	KOMMENTAR
-	2021-02-16 19:46:51	3FRBA	RLC53-820	NOTIS
SKJUTEN I MAGEN STRAX NEDANFÖR NAVELN	2021-02-16 19:47:01	3FRBA	RLC53-820	NOTIS
-	2021-02-16 19:47:01	3FRBA	RLC53-820	NOTIS
Personnr:930921[redacted]	2021-02-16 19:47:19	3ANNK	RLC53-813	KOMMENTAR
REGISTERSLAGNING KIM NYMAN	2021-02-16 19:47:19	3ANNK	RLC53-813	KOMMENTAR
-	2021-02-16 19:47:22	3ANNK	RLC53-813	KOMMENTAR
INGEN SKADAD ANTRÄFFAT. VALFRID HITTAT HYLSOR SAMT TELEFON	2021-02-16 19:47:38	3ANNK	RLC53-813	KOMMENTAR
-	2021-02-16 19:47:38	3ANNK	RLC53-813	KOMMENTAR
NGN MED BLÅ BYXOR HAR SPRUNGIT	2021-02-16 19:47:47	3ANNK	RLC53-813	KOMMENTAR
-	2021-02-16 19:47:48	3ANNK	RLC53-813	KOMMENTAR
BP ÄR TULEGATAN 16, INNERGÅRDEN	2021-02-16 19:47:56	3ANNK	RLC53-813	KOMMENTAR
-	2021-02-16 19:47:57	3ANNK	RLC53-813	KOMMENTAR
SKADAD PERSON ANTRÄFFAD KOLGRILLEN. VAKEN, TALBAR. SKADOR I MAGEN	2021-02-16 19:48:19	3ANNK	RLC53-813	KOMMENTAR
-	2021-02-16 19:48:19	3ANNK	RLC53-813	KOMMENTAR
TILLRÄCKLIGT SÄKERT FÖR AMB	2021-02-16 19:48:23	3ANNK	RLC53-813	KOMMENTAR
-	2021-02-16 19:48:24	3ANNK	RLC53-813	KOMMENTAR
33-5220 Påbörjat uppdrag	2021-02-16 19:49:32	3MATH	RLC53-824	SYSTEM
33-5220: KONTAKT MED MÄ INNE PÅ KOLGRILLEN	2021-02-16 19:49:35	3ANNK	RLC53-813	KOMMENTAR
-	2021-02-16 19:49:36	3ANNK	RLC53-813	KOMMENTAR
33-2450: PLATSCHEF BP	2021-02-16 19:50:17	3ANNK	RLC53-813	KOMMENTAR
-	2021-02-16 19:50:18	3ANNK	RLC53-813	KOMMENTAR

Efterfrågad av : 002021Händelserapport / 5301-20210216-0891 / SYS-2021-0049360
Arbetsplats : PC-396398

33-2450: AVSPÄRRNING INNERGÅRD, RUNT ANTRÄFFADE HYLSOR SAMT MOBLEN	2021-02-16 19:51:02	3ANNK	RLC53-813	KOMMENTAR
-	2021-02-16 19:51:04	3ANNK	RLC53-813	KOMMENTAR
33-5410 BEORDRAD VIA F10	2021-02-16 19:52:09	3MATH	RLC53-824	SYSTEM
UND BEREDSKAPEN AKTIVERAD	2021-02-16 19:52:14	3SYOL	RLC53-842	BESLUT
KOMMER LYSSNA PÅ TALGRUPP	2021-02-16 19:52:24	3SYOL	RLC53-842	BESLUT
WAYNES COFFEE SKA MÄ HA PARKERAT SIN BIL	2021-02-16 19:52:30	3ANNK	RLC53-813	KOMMENTAR
-	2021-02-16 19:52:31	3ANNK	RLC53-813	KOMMENTAR
KIC AKTIVERAD	2021-02-16 19:53:20	3PEAS	RLC53-805	BESLUT
INSATS 43 FÖR JAKTEN	2021-02-16 19:53:21	3ANNK	RLC53-813	KOMMENTAR
-	2021-02-16 19:53:21	3ANNK	RLC53-813	KOMMENTAR
ÅTKOMSTSKYDD ÄNDRAT	2021-02-16 19:54:03	3SYOL	RLC53-842	SYSTEM
-	2021-02-16 19:54:21	3ANNK	RLC53-813	KOMMENTAR
34-9220 BEORDRAD VIA F10	2021-02-16 19:54:28	3GEMA	RLC53-836	SYSTEM
MÄ FRÅN GBG, SÄGER SJÄLV ATT HAN INTE HAR KOPPLINGAR I STHLM	2021-02-16 19:54:37	3ANNK	RLC53-813	KOMMENTAR
-	2021-02-16 19:54:38	3ANNK	RLC53-813	KOMMENTAR
35-6410 BEORDRAD VIA F10	2021-02-16 19:54:41	3GEMA	RLC53-836	SYSTEM
33-9210 BEORDRAD VIA F10	2021-02-16 19:54:52	3GEMA	RLC53-836	SYSTEM
-	2021-02-16 19:54:56	3ANNK	RLC53-813	KOMMENTAR
MÄ ASPAD STHLM KISTA 21/1	2021-02-16 19:55:06	3ANNK	RLC53-813	KOMMENTAR
-	2021-02-16 19:55:07	3ANNK	RLC53-813	KOMMENTAR
33-9210: BP	2021-02-16 19:55:48	3ANNK	RLC53-813	KOMMENTAR
-	2021-02-16 19:55:49	3ANNK	RLC53-813	KOMMENTAR
JFUL NORD INFO	2021-02-16 19:56:24	3SYOL	RLC53-842	BESLUT
-	2021-02-16 19:56:37	3ANNK	RLC53-813	KOMMENTAR
LYSSNAR PÅ TALGRUPPEN	2021-02-16 19:56:38	3SYOL	RLC53-842	BESLUT
33-3410 BEORDRAD VIA DRAG/SLÄPP	2021-02-16 19:56:39	3MATH	RLC53-824	SYSTEM
Telefonnr:070[redacted]	2021-02-16 19:57:03	3ELBU	RLC53-837	KOMMENTAR
ANMÄLARE ZHAKARIAS -	2021-02-16 19:57:04	3ELBU	RLC53-837	KOMMENTAR
33-3410: KONTROLLERAR BIL VINTERGATAN SUNDBYBERG	2021-02-16 19:57:04	3ANNK	RLC53-813	KOMMENTAR
SÅG EN PERSON SÄTTA SIG I TOYOTA EFTER SKOTTEN, SÅG EJ REG PÅ BILEN	2021-02-16 19:57:04	3ELBU	RLC53-837	KOMMENTAR
-	2021-02-16 19:57:04	3ANNK	RLC53-813	KOMMENTAR
LEDNINGSPLATS SOLNA POLISSTATOIN	2021-02-16 19:57:53	3MATH	RLC53-824	KOMMENTAR
-	2021-02-16 19:58:04	3ANNK	RLC53-813	KOMMENTAR
FLER PTRL BEHÖVS TILL KOLGRILLEN	2021-02-16 19:58:12	3ANNK	RLC53-813	KOMMENTAR
-	2021-02-16 19:58:12	3ANNK	RLC53-813	KOMMENTAR
KRIMINALTEKNIKER AKTIVERADE	2021-02-16 19:58:30	3PEAS	RLC53-805	BESLUT
39-1910 PATRULLEN OMPRIORITERAD 5301-20210216-0903	2021-02-16 19:58:31	3MATH	RLC53-824	SYSTEM
-	2021-02-16 19:58:46	3JOTE	RLC53-832	KOMMENTAR
33-3410 PATRULLEN OMPRIORITERAD 5301-20210216-0903	2021-02-16 19:59:23	3MATH	RLC53-824	SYSTEM
-	2021-02-16 19:59:30	3JOTE	RLC53-832	KOMMENTAR
33-3410: STÅR MED EN MGRÅ TOYOTA PÅ VINTERGATAN	2021-02-16 19:59:36	3ANNK	RLC53-813	KOMMENTAR
-	2021-02-16 19:59:36	3ANNK	RLC53-813	KOMMENTAR
Länkad Till Händelse 5301-20210216-0603	2021-02-16 19:59:41	3GEMA	RLC53-836	SYSTEM
-	2021-02-16 19:59:59	3JOTE	RLC53-832	KOMMENTAR
STN SUNDBYBERG HAR TRYGG-C OMH 2PL 13 DÄR ENA EV HAR BLÅA BYXOR OCH NÅGON HAR SVART DUNJACKA. STÖKADE MED OV.	2021-02-16 20:00:02	3FRBA	RLC53-820	NOTIS
Färg:MGRÅ Fabrikat:TOYOTA Modell:YARIS Typ:PB	2021-02-16 20:00:09	3ANNK	RLC53-813	KOMMENTAR
KONTROLLERAT BEJ127	2021-02-16 20:00:09	3ANNK	RLC53-813	KOMMENTAR
-	2021-02-16 20:00:12	3ANNK	RLC53-813	KOMMENTAR
OVAN LÄNKAD. STULEN TOYOTA IFRÅN HUDDINGE TIDIGARE IDAG	2021-02-16 20:00:13	3GEMA	RLC53-836	NOTIS
SKEDDE CA 10 MIN EFTER DETTA ÄRENDE KOM IN	2021-02-16 20:00:17	3FRBA	RLC53-820	NOTIS
-	2021-02-16 20:00:20	3FRBA	RLC53-820	KOMMENTAR
33-5220 ÅKER MED MÄ TILL KS, ANDRA DELEN KVARSTANNAR OCH ÄR PLCH	2021-02-16 20:00:44	3JOTE	RLC53-832	KOMMENTAR
-	2021-02-16 20:00:45	3JOTE	RLC53-832	KOMMENTAR
33-5220 SÄGER ATT HAN SKULLE SÄLJA EN TELEFON OCH KÖPAREN HAR SKJUTIT HONOM	2021-02-16 20:01:12	3JOTE	RLC53-832	KOMMENTAR
-	2021-02-16 20:01:12	3JOTE	RLC53-832	KOMMENTAR
PC-JOUR INFO	2021-02-16 20:01:22	3PEAS	RLC53-805	NOTIS
39-1910 FU FÖRSÖK TILL MORD 20:00	2021-02-16 20:01:28	3JOTE	RLC53-832	BESLUT
-	2021-02-16 20:01:32	3JOTE	RLC53-832	KOMMENTAR
33-3110 Påbörjat uppdrag	2021-02-16 20:01:58	3JOTE	RLC53-832	SYSTEM
33-2450 Påbörjat uppdrag	2021-02-16 20:02:00	3JOTE	RLC53-832	SYSTEM
-	2021-02-16 20:02:03	3JOTE	RLC53-832	KOMMENTAR
33-3110: PATRULLER SÄKRAR BP OCH ÖVRIGA ÄR PÅ	2021-02-16 20:02:33	3JOTE	RLC53-832	KOMMENTAR

Efterfrågad av : 002021Händelserapport / 5301-20210216-0891 / SYS-2021-0049360
Arbetsplats : PC-396398

INS 43 OCH DELTAR I JAKT PÅ GM				
-	2021-02-16 20:02:34	3JOTE	RLC53-832	KOMMENTAR
33-5410 Påbörjat uppdrag	2021-02-16 20:02:40	3JOTE	RLC53-832	SYSTEM
-	2021-02-16 20:03:07	3JOTE	RLC53-832	KOMMENTAR
33-2450 ETT VITTNE SÄGER ATT EN MAN HAR SPRUNGHIT UPPFÖR TRAPPORNA BREDVID SATS	2021-02-16 20:03:25	3JOTE	RLC53-832	KOMMENTAR
SVARTA BYXOR MED REVÄRER	2021-02-16 20:03:40	3JOTE	RLC53-832	SIGNALEMEN
SVART DUNJACKA	2021-02-16 20:03:46	3JOTE	RLC53-832	SIGNALEMEN
39-9320 PATRULLEN OMPRIORITERAD 5301-20210216-0903	2021-02-16 20:03:50	3MATH	RLC53-824	SYSTEM
SKA ÄVEN HA FILMAT DELAR AV HÄNDELSEN	2021-02-16 20:04:00	3JOTE	RLC53-832	KOMMENTAR
-	2021-02-16 20:04:01	3JOTE	RLC53-832	KOMMENTAR
39-1910 INGET VITTNE SLÄPPS I VÄG UTAN GODKÄNNANDE FRÅN KIC ELLER PIC	2021-02-16 20:04:22	3JOTE	RLC53-832	KOMMENTAR
-	2021-02-16 20:07:21	3JOTE	RLC53-832	KOMMENTAR
33-6460 Påbörjat uppdrag	2021-02-16 20:07:47	3JOTE	RLC53-832	SYSTEM
-	2021-02-16 20:07:51	3JOTE	RLC53-832	KOMMENTAR
33-5220 I NULÄGET ÄR BP SÄKRAD OCH TILLRÄCKLIG	2021-02-16 20:08:08	3JOTE	RLC53-832	KOMMENTAR
33-9210 Påbörjat uppdrag	2021-02-16 20:08:12	3JOTE	RLC53-832	SYSTEM
-	2021-02-16 20:08:48	3JOTE	RLC53-832	KOMMENTAR
30-5700 GÅR EFTER EN MT MAN PÅ VINTERGATAN	2021-02-16 20:11:59	3JOTE	RLC53-832	KOMMENTAR
39-9370 ANSLUTER OCH KONTROLLERAR	2021-02-16 20:12:09	3JOTE	RLC53-832	KOMMENTAR
-	2021-02-16 20:12:19	3JOTE	RLC53-832	KOMMENTAR
30-5700 IHM 26 VINTERGATAN	2021-02-16 20:12:28	3JOTE	RLC53-832	KOMMENTAR
-	2021-02-16 20:14:53	3JOTE	RLC53-832	KOMMENTAR
39-1910 ÖNSKAR RESURS TILL KS FÖR ORDNINGSHÅLLNING	2021-02-16 20:15:03	3JOTE	RLC53-832	KOMMENTAR
-	2021-02-16 20:15:04	3JOTE	RLC53-832	KOMMENTAR
33-3410 BEORDRAD VIA F10	2021-02-16 20:16:05	3JOTE	RLC53-832	SYSTEM
33-3410 Påbörjat uppdrag	2021-02-16 20:16:08	3JOTE	RLC53-832	SYSTEM
-	2021-02-16 20:16:11	3JOTE	RLC53-832	KOMMENTAR
35-6410 Påbörjat uppdrag	2021-02-16 20:16:47	SYSTEM	SYSAWSRV	RAKEL
-	2021-02-16 20:17:01	3LIMA	RLC53-839	KOMMENTAR
31-9250 BEORDRAD VIA DRAG/SLÄPP	2021-02-16 20:17:16	3EMJA	RLC53-815	SYSTEM
31-9250 KS SOLNA	2021-02-16 20:17:20	3EMJA	RLC53-815	KOMMENTAR
-	2021-02-16 20:17:20	3EMJA	RLC53-815	KOMMENTAR
IT-FORENSIKER AKTIVERADE	2021-02-16 20:18:11	3PEAS	RLC53-805	BESLUT
-	2021-02-16 20:19:50	3JOTE	RLC53-832	KOMMENTAR
33-5220 INGEN TFN PÅTRÄFFAD PÅ MÄ	2021-02-16 20:19:58	3JOTE	RLC53-832	KOMMENTAR
-	2021-02-16 20:19:59	3JOTE	RLC53-832	KOMMENTAR
PKC RIINGER, DE HAR FÅTT IN SAMTAL FRÅN CHARLOTTE SOM UPPGER ATT HON SETT EN RÖD LITE NYARE MODELL BIL LÄMNAT PLATSEN I HÖG HASTIGHET FÖR CA 40MIN SEDAN, KÖRDE MOT NÄCKROSEN.	2021-02-16 20:21:05	3LIMA	RLC53-839	NOTIS
TELEFONNR 0707[redacted]. PERSONNR [redacted]	2021-02-16 20:21:05	3LIMA	RLC53-839	NOTIS
-	2021-02-16 20:21:09	3LIMA	RLC53-839	KOMMENTAR
34-9220 Påbörjat uppdrag	2021-02-16 20:22:34	3JOTE	RLC53-832	SYSTEM
Telefonnr:070[redacted] Personnr:[redacted] Kön:K	2021-02-16 20:22:51	3LIMA	RLC53-839	KOMMENTAR
ANMÄLARE Marie Charlotte Backman	2021-02-16 20:22:51	3LIMA	RLC53-839	KOMMENTAR
SETT RÖD BIL I HÖG HASTIGHET LÄMNA OMRÅDE ISM SKJUTNING, TULEGATAN 10, SUNDBYBERG	2021-02-16 20:22:51	3LIMA	RLC53-839	KOMMENTAR
-	2021-02-16 20:22:53	3LIMA	RLC53-839	KOMMENTAR
33-7590 BEORDRAD VIA F10	2021-02-16 20:24:46	3JOTE	RLC53-832	SYSTEM
-	2021-02-16 20:25:29	3JOTE	RLC53-832	KOMMENTAR
33-2450 NEDANFÖR TUELGATAN 10 HAR MAN HITTAT HYLSOR OCH EN SLÄNGD MOBILTELEFON	2021-02-16 20:25:48	3JOTE	RLC53-832	KOMMENTAR
-	2021-02-16 20:26:49	3JOTE	RLC53-832	KOMMENTAR
073[redacted]	2021-02-16 20:27:41	3RAER	RLC53-810	KOMMENTAR
VITTNE ANNA JONSSON	2021-02-16 20:27:41	3RAER	RLC53-810	KOMMENTAR
INKOM VIA PKC. SETT EN MAN MED LUVA UPPE SPRINGA FRÅN PLATSEN	2021-02-16 20:27:41	3RAER	RLC53-810	KOMMENTAR
-	2021-02-16 20:28:25	3JOTE	RLC53-832	KOMMENTAR
33-3410 VITTNEN HAR SETT NÅGON SPRINGA MOT TB DUVBO	2021-02-16 20:28:57	3JOTE	RLC53-832	KOMMENTAR
-	2021-02-16 20:28:59	3JOTE	RLC53-832	KOMMENTAR
Personnr:[redacted]	2021-02-16 20:29:41	3PENO	RLC53-802	KOMMENTAR
VITTNE CASSANDRA SAGHEIM	2021-02-16 20:29:42	3PENO	RLC53-802	KOMMENTAR
SKALL HA SETT HELA HÄNDELSEN 076[redacted]	2021-02-16 20:29:42	3PENO	RLC53-802	KOMMENTAR
-	2021-02-16 20:29:46	3PENO	RLC53-802	KOMMENTAR
33-3410 PATRULLEN OMPRIORITERAD 5301-20210216-0903	2021-02-16 20:31:49	3MATH	RLC53-824	SYSTEM
33-7590 Påbörjat uppdrag	2021-02-16 20:32:18	3JOTE	RLC53-832	SYSTEM

Efterfrågad av : 002021Händelserapport / 5301-20210216-0891 / SYS-2021-0049360
Arbetsplats : PC-396398

-	2021-02-16 20:32:22	3FRBA	RLC53-820	KOMMENTAR
33-7590 RINGER CASSANDRA	2021-02-16 20:32:43	3JOTE	RLC53-832	KOMMENTAR
-	2021-02-16 20:32:44	3JOTE	RLC53-832	KOMMENTAR
NY INR 070[redacted] ANDREA. BOR PÅ NUMMER 6. HÖRDE SKOTTEN 19:39 MEN INTE SETT NÅGONTING. HÖRDE 6ST SKOTT	2021-02-16 20:33:22	3FRBA	RLC53-820	KOMMENTAR
INGEN MER INFO	2021-02-16 20:33:25	3FRBA	RLC53-820	KOMMENTAR
-	2021-02-16 20:33:25	3FRBA	RLC53-820	KOMMENTAR
33-2450 ETT VITTNE SOM SETT EN VIT PRIUS LÄMNA PLATSEN MED REG NR KTM229	2021-02-16 20:33:42	3JOTE	RLC53-832	KOMMENTAR
Färg:VIT Fabrikat:TOYOTA Modell:PRIUS Typ:PB	2021-02-16 20:34:19	3JOTE	RLC53-832	KOMMENTAR
IAKTTAGET/TIPS KTM229	2021-02-16 20:34:20	3JOTE	RLC53-832	KOMMENTAR
-	2021-02-16 20:34:33	3JOTE	RLC53-832	KOMMENTAR
-	2021-02-16 20:35:07	3SAKJ	RLC53-827	KOMMENTAR
Telefonnr:070[redacted]	2021-02-16 20:35:18	3ERSO	RLC53-826	KOMMENTAR
VITTNE ÅKE -	2021-02-16 20:35:18	3ERSO	RLC53-826	KOMMENTAR
VAR UTE MED HUNDEN, SÅG EN SILVRIG VOLKSWAGEN CADDY-MODELL SOM BRÄNDE IN PÅ ALGATAN 1, RÅSUNDAVÄGEN >> TULEGATAN > GJORT EN U-SVÄNG OKLAR RIKTN. CA 19:55. "PANIKKÖRNING"	2021-02-16 20:35:18	3ERSO	RLC53-826	KOMMENTAR
-	2021-02-16 20:35:21	3ERSO	RLC53-826	KOMMENTAR
LARMAT UT KTM229 ORDER STHLM	2021-02-16 20:36:04	3ANNK	RLC53-813	KOMMENTAR
-	2021-02-16 20:36:04	3ANNK	RLC53-813	KOMMENTAR
33-5220 I NULÄGET HAR DÖRRKNACKNING INLETTS, DE FLESTA VITTNEN FRÅN RESTURANGERNA I NÄRHETEN ÄR HÖRDA OCH SAMTLIGA ÄR IDENTIFIERADE, BP ÄR AVSPÄRRAD	2021-02-16 20:36:55	3JOTE	RLC53-832	KOMMENTAR
-	2021-02-16 20:38:39	3JOTE	RLC53-832	KOMMENTAR
39-1910 MÄ BIL SKA TAS I BESLAG OM DEN PÅTRÄFFAS	2021-02-16 20:38:51	3JOTE	RLC53-832	KOMMENTAR
31-9470 BEORDRAD VIA DRAG/SLÄPP	2021-02-16 20:38:51	3GANI	RLC53-845	SYSTEM
-	2021-02-16 20:39:08	3JOTE	RLC53-832	KOMMENTAR
NY INR - SÄGER ATT HON KOM GÅENDES PÅ TULEGATAN >> BP - HÖRDE SKOTTEN OCH SÅG EN MAN KOMMA SPRINGANDES EMOT HENNE - HAN HADE EN MÖSSA, NGT SOM TÄCKTE MUNNEN OCH MJUKISBYXOR OKÄND	2021-02-16 20:40:25	3SAKJ	RLC53-827	NOTIS
FÄRG - MANNEN SPRANG FÖRBI HENNE OCH ANM TROR ATT MANNEN SPRANG UPP VID TRAPPAN FR TULEGATAN TILL GÖTGATAN	2021-02-16 20:40:25	3SAKJ	RLC53-827	NOTIS
-	2021-02-16 20:40:26	3SAKJ	RLC53-827	NOTIS
Telefonnr:070[redacted]	2021-02-16 20:41:28	3SAKJ	RLC53-827	KOMMENTAR
VITTNE JOSEFIN EKHOLM	2021-02-16 20:41:28	3SAKJ	RLC53-827	KOMMENTAR
31-9250 Påbörjat uppdrag	2021-02-16 20:42:48	3JOTE	RLC53-832	SYSTEM
31-9470 Påbörjat uppdrag	2021-02-16 20:46:13	3JOTE	RLC53-832	SYSTEM
-	2021-02-16 20:47:32	3JOTE	RLC53-832	KOMMENTAR
33-5220: SAMMANFATTNING: MÄ HAR KOMMIT I SIN BIL PARKERAT PÅ KOLONIVÄGEN, MÖTER UPP EN PERSON FÖR ATT SÄLJA EN KRYPTERAD TFN, MÖTET SKER MELLAN NR 12-16, BLIR SKJUTEN AV ETT	2021-02-16 20:51:51	3JOTE	RLC53-832	KOMMENTAR
SKOTT I MAGEN, SPRINGER IN PÅ AMIDA, FINNS EN FILM PÅ EN GM SOM SPRINGET UPPFÖR TRAPPAN PÅ GÖTGATAN, PATRL SOM GENOMFÖR DÖRRKNACKNING PÅ NR 12-14-16 TULEGATAN	2021-02-16 20:51:51	3JOTE	RLC53-832	KOMMENTAR
FRÅM KS: MÄ HAR ETT INGÅNGSHÅL I MAGEN OCH ETT I SKINKAN, OKLART OM HAN BLIVIT SKJUTEN 1 ELLER 2 GÅNGER, LIVSHOTANDE SKADAD OCH HAN OPERERAS NU	2021-02-16 20:52:31	3JOTE	RLC53-832	KOMMENTAR
SKA VARA EN GM SVENSK, SVARTA KLÄDER, MED LUVA	2021-02-16 20:53:11	3JOTE	RLC53-832	KOMMENTAR
KRIMINALTEKNIKER EFTERFRÅGAR BPU-HUND.	2021-02-16 20:53:52	3PEAS	RLC53-805	NOTIS
-	2021-02-16 20:53:53	3JOTE	RLC53-832	KOMMENTAR
33-5220 FILMEN ÄR SÄKRAD AV PTRL	2021-02-16 20:54:31	3JOTE	RLC53-832	KOMMENTAR
-	2021-02-16 20:54:32	3JOTE	RLC53-832	KOMMENTAR
3GANI HANTERAR BPU-HUNDSFRÅGAN	2021-02-16 20:54:37	3PEAS	RLC53-805	NOTIS
-	2021-02-16 20:54:45	3JOTE	RLC53-832	KOMMENTAR
INGEN BPU HUND I TJÄNST, YB HUND FÖRSÖKER RINGA IN RESURS	2021-02-16 20:55:32	3GANI	RLC53-845	KOMMENTAR
-	2021-02-16 20:55:36	3GANI	RLC53-845	KOMMENTAR
33-2450 ETT VITTNE SOM HÖRT FYRA SMÄLLAR, SER EN MAN SPRINGA UPPFÖR TRAPPORNA VID SATS, SER SEDAN HUR EN VIT PRIUS KÖR UT FRÅN TULETORGET RIKTNING DUVBO, MANNEN SOM KÖR HAR	2021-02-16 20:57:32	3JOTE	RLC53-832	KOMMENTAR
SPRUNGIT FRÅN BP OCH KÖR SEDAN LUGNT UT FRÅN	2021-02-16 20:57:32	3JOTE	RLC53-832	KOMMENTAR

Efterfrågad av : 002021Händelserapport / 5301-20210216-0891 / SYS-2021-0049360
Arbetsplats : PC-396398

TULETORGET, SKA VARA REN OCH HA SVARTA FÄLGAR				
-	2021-02-16 20:57:33	3JOTE	RLC53-832	KOMMENTAR
31-9470: FORODNET ÄR PÅTRÄFFAT VID RONDELLEN, HANTERAS AV 33-1610	2021-02-16 20:59:10	3JOTE	RLC53-832	KOMMENTAR
GANI RINGER BÄRGARE FÖR BESLAG	2021-02-16 20:59:14	3GANI	RLC53-845	KOMMENTAR
-	2021-02-16 20:59:16	3GANI	RLC53-845	KOMMENTAR
AVTAL MYND.BÄRGARE STOCKHOLM FORDON BÄRGARE	2021-02-16 20:59:51	3GANI	RLC53-845	SYSTEM
.	2021-02-16 20:59:51	3GANI	RLC53-845	SYSTEM
33-6460 TILÄGG PÅ SIGN PÖSIG JOGGIGBYXA MED EN SMAL REVÄR. BARA NÅGON MILIMETER	2021-02-16 21:02:53	3JOTE	RLC53-832	KOMMENTAR
-	2021-02-16 21:02:55	3JOTE	RLC53-832	KOMMENTAR
TIB SUNDBYBERG INFO	2021-02-16 21:03:58	3PEAS	RLC53-805	NOTIS
INR NICOLE SÄGER ATT EN VIT ÄLDRE KOMBI SVÄNGT UPP PÅ KARLAVÄGEN 1 DUVBO, MAN SOM LÄMNADE BILEN >>URSVIKSVÄGEN OCH DUVBO TB	2021-02-16 21:06:51	3RAER	RLC53-810	KOMMENTAR
-	2021-02-16 21:07:26	3JOTE	RLC53-832	KOMMENTAR
070[redacted]	2021-02-16 21:07:47	3RAER	RLC53-810	KOMMENTAR
VITTNE NICOLE NN	2021-02-16 21:07:48	3RAER	RLC53-810	KOMMENTAR
SETT VIT BIL STÄLLA SIG KARLAVÄGEN 1 DUVBO, ÄVEN MAN SOM LÄMNAT BILEN	2021-02-16 21:07:48	3RAER	RLC53-810	KOMMENTAR
39-9270 BEORDRAD VIA DRAG/SLÄPP	2021-02-16 21:08:21	3HEND	RLC53-833	SYSTEM
VITA BILEN KARLAVÄGEN, CA 5-10 MIN MAN LÄMNADE >>DUVBO TB	2021-02-16 21:09:25	3RAER	RLC53-810	KOMMENTAR
-	2021-02-16 21:15:21	3RAER	RLC53-810	KOMMENTAR
--	2021-02-16 21:16:28	3CHRE	RLC53-123	KOMMENTAR
VITTNE JANNE ANDERSSON	2021-02-16 21:17:18	3RAER	RLC53-810	KOMMENTAR
SETT VIT PRIUS STÅ 19:15-19:30 SLARVIGT PARKAD UTANFÖR GRETA GARBOS VÄG 21B	2021-02-16 21:17:18	3RAER	RLC53-810	KOMMENTAR
VITTNE JANNE ANDERSSON	2021-02-16 21:17:38	3RAER	RLC53-810	KOMMENTAR
SETT VIT PRIUS STÅ 19:15-19:30 SLARVIGT PARKAD UTANFÖR GRETA GARBOS VÄG 21B	2021-02-16 21:17:38	3RAER	RLC53-810	KOMMENTAR
FREDRIKA BOENDES PÅ GESÄLLVÄGEN 9, SER EN VIT TOYOTA MED LYSENA PÅ SOM STÅTT MER ÄN 20 MIN, GANSKA NÄRA OKQ8 MACKEN RIKTNING MOT TENNISHALLEN, HALLONBERGEN	2021-02-16 21:17:59	3CHRE	RLC53-123	KOMMENTAR
--*	2021-02-16 21:18:01	3CHRE	RLC53-123	KOMMENTAR
-	2021-02-16 21:18:59	3JOTE	RLC53-832	KOMMENTAR
Telefonnr:073[redacted] Personnr:[redacted]	2021-02-16 21:19:12	3CHRE	RLC53-123	KOMMENTAR
IAKTTAGEN AV POLIS/ALLMÄNHET Fredrika Edler	2021-02-16 21:19:13	3CHRE	RLC53-123	KOMMENTAR
--	2021-02-16 21:19:31	3CHRE	RLC53-123	KOMMENTAR
31-9250 INGA ANH HAR KOMMIT TILL KS, MAN LÖSER DEN DELEN AV 33-5220 SOM ÄR MED MÄ	2021-02-16 21:22:19	3JOTE	RLC53-832	KOMMENTAR
-	2021-02-16 21:22:20	3JOTE	RLC53-832	KOMMENTAR
VITTNE LEA SKALL HA FILMAT DELAR AV HÄNDELSEN	2021-02-16 21:27:41	3GEMA	RLC53-836	NOTIS
TEL NR TILL LEAS MAMMA 072[redacted]	2021-02-16 21:27:58	3GEMA	RLC53-836	NOTIS
-	2021-02-16 21:28:42	3JOTE	RLC53-832	KOMMENTAR
39-9200 BEORDRAD VIA F10	2021-02-16 21:28:54	3MAAB	RLC53-801	SYSTEM
-	2021-02-16 21:34:50	3GEMA	RLC53-836	KOMMENTAR
-	2021-02-16 21:34:51	3JOTE	RLC53-832	KOMMENTAR
31-9250: FORTFARANDE OPERATION AV MÄ, HAN ÄR TIDIGAST HÖRBAR OM 5 TIMMAR	2021-02-16 21:35:15	3JOTE	RLC53-832	KOMMENTAR
39-9270 Påbörjat uppdrag	2021-02-16 21:41:40	3JOTE	RLC53-832	SYSTEM
-	2021-02-16 21:42:36	3JOTE	RLC53-832	KOMMENTAR
PKC RINGER GÄLLANDE EN MAN SOM SUTTIT OCH SPELAT VID SPELAUTOMATERNA INNE PÅ LION BAR PÅ TULEGATAN 7 ÖVERHÖRT ETT GÄNG, SOM HAN MISSTÄNKER HAR MC-KOPPLINGAR, PRATA OM ATT MAN	2021-02-16 21:43:08	3GEMA	RLC53-836	NOTIS
VILL SE EX-SAMBON OCH HENNES NYA KILLE DÖDA. STRAX DÄREFTER SKALL EXSAMBON KOMMA IN GRÅTANDES TILL BAREN OCH SAGT "NU ÄR DET KÖRT". ENL INR SKALL DETTA HA HÄNT PRECIS INNAN ALLA	2021-02-16 21:43:08	3GEMA	RLC53-836	NOTIS
BLÅLJUSEN KOM TILL PLATSEN. SIGNALEMENT SOM MANNEN GAV PÅ PERSONEN SOM UTTRYCKTE DETTA VAR; CA 175CM,RAKAD GRÅAKTIGT HÅR, TUNNT GRÅTT SKÄGG, CA 33-37ÅR. TIPSAREN VAR ANONYM TILL	2021-02-16 21:43:08	3GEMA	RLC53-836	NOTIS
PKC	2021-02-16 21:43:08	3GEMA	RLC53-836	NOTIS
31-9470 FILMEN SOM VITTNET LEA RINGDE IN OM VISAR HUR GM SPRINGER FRÅN PLATSEN, ÄR FILMAD AV EN 12 ÅRIG FLICKA, MAILAR FILMEN TILL 39-1910	2021-02-16 21:43:20	3JOTE	RLC53-832	KOMMENTAR
-	2021-02-16 21:45:27	3ERSO	RLC53-826	KOMMENTAR
070[redacted]	2021-02-16 21:46:23	3RAER	RLC53-810	KOMMENTAR

Efterfrågad av : 002021Händelserapport / 5301-20210216-0891 / SYS-2021-0049360
Arbetsplats : PC-396398

VITTNE MARIA BRAGESJÖ	2021-02-16 21:46:30	3RAER	RLC53-810	KOMMENTAR
RINGER IN NU. BLEV VID CA 19:40-45 OMSPRUNGEN AV EN KILLE UTANFÖR SATS. KILLE, FÖRTÄCKT ANSIKTE, LUVA UPPE. INR HADE TROTT SKOTTEN VAR SMÄLLARE	2021-02-16 21:46:30	3RAER	RLC53-810	KOMMENTAR
-	2021-02-16 21:46:41	3JOTE	RLC53-832	KOMMENTAR
Telefonnr:076[redacted]	2021-02-16 21:46:47	3ERSO	RLC53-826	KOMMENTAR
VITTNE DANIEL -	2021-02-16 21:46:48	3ERSO	RLC53-826	KOMMENTAR
SETT EN VIT TOYOTA KÖRA IN PÅ FÖRVALTARVÄGEN I SOLNA NYSS, SKA VARA NÄRA ETT BOENDE DÄR DET FLORERAR MKT MÄNNISKOR	2021-02-16 21:46:48	3ERSO	RLC53-826	KOMMENTAR
31-9470 OMBESÖRJER LION BAR	2021-02-16 21:46:49	3JOTE	RLC53-832	KOMMENTAR
-	2021-02-16 21:47:52	3ERSO	RLC53-826	KOMMENTAR
39-1910 HÄRFÖ SAMT TFN I BESLAG PÅ DE VITTNEN SOM FILMAT HÄNDELSEN, FÖRUTOM DET 12-ÅRIGA VITTNET DÄR KIC AVVAKTAR MED BESLUT	2021-02-16 21:49:06	3JOTE	RLC53-832	KOMMENTAR
-	2021-02-16 21:50:19	3ERSO	RLC53-826	KOMMENTAR
33-9210 EFTERSÖKER VITTNE LION BAR	2021-02-16 21:50:37	3JOTE	RLC53-832	KOMMENTAR
-	2021-02-16 21:50:40	3JOTE	RLC53-832	KOMMENTAR
PATRULLVARNING FÖRLÄNGD: 33-9210	2021-02-16 21:50:46	3JOTE	RLC53-832	SYSTEM
DANIEL: TIDPUNKT KL.21:32, SÅG INTE VILKA SOM SATT I BILEN, UPPFATTADE RUTORNA SOM MÖRKA	2021-02-16 21:50:49	3ERSO	RLC53-826	KOMMENTAR
-	2021-02-16 21:50:49	3ERSO	RLC53-826	KOMMENTAR
PATRULLVARNING FÖRLÄNGD: 35-6410	2021-02-16 21:51:58	3JOTE	RLC53-832	SYSTEM
-	2021-02-16 21:52:05	3JOTE	RLC53-832	KOMMENTAR
35-6410 HAR SÄKRAT FILM FRÅN ETT 15-ÅRIGT VITTNE, SAMTALAT MED HENNES FÖRÄLDRAR SAMT HAFT FÖRHÖR MED HENNE	2021-02-16 21:52:38	3JOTE	RLC53-832	KOMMENTAR
PATRULLVARNING FÖRLÄNGD: 33-2450	2021-02-16 21:54:34	3JOTE	RLC53-832	SYSTEM
PATRULLVARNING FÖRLÄNGD: 33-6460	2021-02-16 21:55:04	3JOTE	RLC53-832	SYSTEM
-	2021-02-16 21:56:52	3JOTE	RLC53-832	KOMMENTAR
33-9420 BEORDRAD VIA F10	2021-02-16 22:01:34	3JOTE	RLC53-832	SYSTEM
-	2021-02-16 22:05:07	3JOTE	RLC53-832	KOMMENTAR
39-1910 ALL AVRAPP SKER PÅ TEGEN	2021-02-16 22:05:16	3JOTE	RLC53-832	KOMMENTAR
33-9210 Klar_på_plats	2021-02-16 22:05:31	3JOTE	RLC53-832	SYSTEM
-	2021-02-16 22:05:42	3JOTE	RLC53-832	KOMMENTAR
33-9210 LION BAR ÄR STÄNGT	2021-02-16 22:05:48	3JOTE	RLC53-832	KOMMENTAR
-	2021-02-16 22:06:02	3JOTE	RLC53-832	KOMMENTAR
PATRULLVARNING FÖRLÄNGD: 34-9220	2021-02-16 22:09:23	3JOTE	RLC53-832	SYSTEM
PATRULLVARNING FÖRLÄNGD: 33-7590	2021-02-16 22:10:13	3JOTE	RLC53-832	SYSTEM
-	2021-02-16 22:10:49	3ELBU	RLC53-837	KOMMENTAR
-	2021-02-16 22:10:52	3ERSO	RLC53-826	KOMMENTAR
PATRULLVARNING FÖRLÄNGD: 31-9470	2021-02-16 22:11:48	3JOTE	RLC53-832	SYSTEM
EN INR SÅG EN VIT TOYOTA KÖR I VÄLDIGT HÖG FART OCH SLADDIGT FÖRBI SKYTTEHOLMS IP OCH CIRCLE K TOG SIG UT MOT E4AN. DETTA SÅGS I SAMBAND MED SKJUTNINGEN. TEL 070[redacted]	2021-02-16 22:12:36	3ELBU	RLC53-837	KOMMENTAR
-	2021-02-16 22:12:39	3ELBU	RLC53-837	KOMMENTAR
Telefonnr:-	2021-02-16 22:12:59	3ERSO	RLC53-826	KOMMENTAR
VITTNE N.N. -	2021-02-16 22:13:06	3ERSO	RLC53-826	KOMMENTAR
SETT EN VIT TOYOTA PRIUS PÅ BERGDAHLEN, UTANFÖR CLEAN HOUSE. REG NR SOM BÖRJAR PÅ M OCH SKA VARA KROCKSKADAD. INR VILL VARA ANONYM	2021-02-16 22:13:07	3ERSO	RLC53-826	KOMMENTAR
-	2021-02-16 22:13:09	3ERSO	RLC53-826	KOMMENTAR
ÅTKOMSTSKYDD ÄNDRAT	2021-02-16 22:16:14	3ANJH	RLC53-829	SYSTEM
39-9270 Klar_på_plats	2021-02-16 22:16:39	3ANJH	RLC53-829	SYSTEM
39-9270 Ledig	2021-02-16 22:16:40	3ANJH	RLC53-829	SYSTEM
-	2021-02-16 22:16:59	3ANJH	RLC53-829	KOMMENTAR
Länkad Till Händelse 5301-20210216-0991	2021-02-16 22:17:02	3ERSO	RLC53-826	SYSTEM
BPU HUND KOM PRECIS TILL PLATSEN	2021-02-16 22:17:13	3ANJH	RLC53-829	KOMMENTAR
-	2021-02-16 22:18:45	3ANJH	RLC53-829	KOMMENTAR
ÅTKOMSTSKYDD ÄNDRAT	2021-02-16 22:18:56	3FILT	RLC53-827	SYSTEM
TEKNIKER BERÄKNAR ATT DE ÄR KLARA OM CA 60MIN	2021-02-16 22:19:22	3ANJH	RLC53-829	KOMMENTAR
-	2021-02-16 22:19:22	3ANJH	RLC53-829	KOMMENTAR
33-2450 Klar_på_plats	2021-02-16 22:19:48	3ANJH	RLC53-829	SYSTEM
33-2450 Ledig	2021-02-16 22:19:49	3ANJH	RLC53-829	SYSTEM
33-9120 BEORDRAD VIA DRAG/SLÄPP	2021-02-16 22:21:24	3MAPE	RLC53-828	SYSTEM
33-9620 BEORDRAD VIA DRAG/SLÄPP	2021-02-16 22:24:44	3MAPE	RLC53-828	SYSTEM
Telefonnr:073[redacted]	2021-02-16 22:24:46	3JONI	RLC53-812	KOMMENTAR
VITTNE NN NN	2021-02-16 22:24:46	3JONI	RLC53-812	KOMMENTAR
SETT EN VIT TOYOTA PRIUS (LA EJ MÄRKE TILL REGNR) FÖR 9 MIN SEN PÅ HARPSUNDSVÄGEN RIKTN TROLLESUNDSVÄGEN I BANDHAGEN, DEN STOD PÅ	2021-02-16 22:24:46	3JONI	RLC53-812	KOMMENTAR

Efterfrågad av : 002021Händelserapport / 5301-20210216-0891 / SYS-2021-0049360
Arbetsplats : PC-396398

TROTTOAREN, MANLIG FÖRARE SATT I BILEN				
FÖRARE I BILEN: KILLE 30 ÅR, SVART HUVA, SVART MÖSSA, LATINO HYAD	2021-02-16 22:25:40	3JONI	RLC53-812	KOMMENTAR
-	2021-02-16 22:25:44	3JONI	RLC53-812	KOMMENTAR
33-9420 Påbörjat uppdrag	2021-02-16 22:37:07	3ANJH	RLC53-829	SYSTEM
-	2021-02-16 22:37:14	3ANJH	RLC53-829	KOMMENTAR
33-9620 Påbörjat uppdrag	2021-02-16 22:42:08	SYSTEM	SYSAWSRV	RAKEL
--++-	2021-02-16 22:42:39	3PEER	RLC53-821	KOMMENTAR
STÅR EN VIT PRIUS PÅ AHLGATAN SUNDBYBERG	2021-02-16 22:42:48	3PEER	RLC53-821	KOMMENTAR
ÄLDREBOENDET HALLEN	2021-02-16 22:42:55	3PEER	RLC53-821	KOMMENTAR
--	2021-02-16 22:43:14	3PEER	RLC53-821	KOMMENTAR
32-9250 BEORDRAD VIA DRAG/SLÄPP	2021-02-16 22:44:02	3DACA	RLC53-811	SYSTEM
Färg:VIT Fabrikat:TOYOTA Modell:PRIUS Typ:PB	2021-02-16 22:44:03	3PEER	RLC53-821	KOMMENTAR
IAKTTAGET/TIPS KLM800	2021-02-16 22:44:04	3PEER	RLC53-821	KOMMENTAR
--	2021-02-16 22:44:06	3PEER	RLC53-821	KOMMENTAR
ÄGAREN HAR EN BROR SOM KAN VARA INTRESSANT'	2021-02-16 22:44:26	3PEER	RLC53-821	KOMMENTAR
--	2021-02-16 22:44:27	3PEER	RLC53-821	KOMMENTAR
32-9250 KONTROLLERAR PRIUSEN	2021-02-16 22:44:32	3DACA	RLC53-811	KOMMENTAR
-	2021-02-16 22:44:33	3DACA	RLC53-811	KOMMENTAR
ANM SETT DEN FÖR NÅGRA MINUTER SEDAN	2021-02-16 22:44:36	3PEER	RLC53-821	KOMMENTAR
--	2021-02-16 22:44:36	3PEER	RLC53-821	KOMMENTAR
LEDIGA KOLLEGA MIKAEL APPELGREN ÄR SAGESMAN TILL OVAN	2021-02-16 22:44:46	3PEER	RLC53-821	KOMMENTAR
--.	2021-02-16 22:44:46	3PEER	RLC53-821	KOMMENTAR
073[redacted] TILL HONOM	2021-02-16 22:44:56	3PEER	RLC53-821	KOMMENTAR
--	2021-02-16 22:44:57	3PEER	RLC53-821	KOMMENTAR
33-9620: KONTROLLERAR PRIUSEN PÅ AHLGATAN	2021-02-16 22:48:59	3ANJH	RLC53-829	KOMMENTAR
-	2021-02-16 22:49:00	3ANJH	RLC53-829	KOMMENTAR
33-3110 Klar_på_plats	2021-02-16 22:50:15	3ANJH	RLC53-829	SYSTEM
PATRULLVARNING FÖRLÄNGD: 33-3110	2021-02-16 22:50:15	3ANJH	RLC53-829	SYSTEM
-	2021-02-16 22:50:29	3ANJH	RLC53-829	KOMMENTAR
33-5220 Klar_på_plats	2021-02-16 22:57:00	3ANJH	RLC53-829	SYSTEM
PATRULLVARNING FÖRLÄNGD: 33-5220	2021-02-16 22:57:00	3ANJH	RLC53-829	SYSTEM
PATRULLVARNING FÖRLÄNGD: 33-5410	2021-02-16 22:57:11	3ANJH	RLC53-829	SYSTEM
PATRULLVARNING FÖRLÄNGD: 33-6460	2021-02-16 22:57:27	3ANJH	RLC53-829	SYSTEM
PATRULLVARNING FÖRLÄNGD: 34-9220	2021-02-16 22:57:45	3ANJH	RLC53-829	SYSTEM
Personnr:930921[redacted]	2021-02-16 22:59:51	3ANJH	RLC53-829	KOMMENTAR
MÅLSÄGANDE KIM NYMAN	2021-02-16 22:59:51	3ANJH	RLC53-829	KOMMENTAR
33-5410 Klar_på_plats	2021-02-16 23:00:03	3ANJH	RLC53-829	SYSTEM
PATRULLVARNING FÖRLÄNGD: 33-5410	2021-02-16 23:00:03	3ANJH	RLC53-829	SYSTEM
33-6460 Klar_på_plats	2021-02-16 23:00:11	3ANJH	RLC53-829	SYSTEM
PATRULLVARNING FÖRLÄNGD: 33-6460	2021-02-16 23:00:11	3ANJH	RLC53-829	SYSTEM
-	2021-02-16 23:00:28	3ANJH	RLC53-829	KOMMENTAR
33-9620 EJ PÅTRÄFFAT PRIUSEN PÅ AHLGATAN	2021-02-16 23:00:41	3ANJH	RLC53-829	KOMMENTAR
-	2021-02-16 23:00:42	3ANJH	RLC53-829	KOMMENTAR
34-9220 Klar_på_plats	2021-02-16 23:01:00	3ANJH	RLC53-829	SYSTEM
PATRULLVARNING FÖRLÄNGD: 34-9220	2021-02-16 23:01:00	3ANJH	RLC53-829	SYSTEM
PATRULLVARNING FÖRLÄNGD: 35-6410	2021-02-16 23:01:16	3ANJH	RLC53-829	SYSTEM
33-9120 Ledig	2021-02-16 23:01:34	3HEGR	RLC53-824	SYSTEM
-	2021-02-16 23:03:02	3ANJH	RLC53-829	KOMMENTAR
33-9620 Klar_på_plats	2021-02-16 23:05:42	3ANJH	RLC53-829	SYSTEM
33-9620 Ledig	2021-02-16 23:05:46	3ANJH	RLC53-829	SYSTEM
-	2021-02-16 23:06:31	3ANJH	RLC53-829	KOMMENTAR
TEKNIKERNA ÄR SNART KLARA UTOMHUS	2021-02-16 23:06:39	3ANJH	RLC53-829	KOMMENTAR
KOMMER SEDAN FORTSÄTTA MED UNDERSÖKNING INNE PÅ RESTAURANGEN	2021-02-16 23:07:34	3ANJH	RLC53-829	KOMMENTAR
-	2021-02-16 23:07:35	3ANJH	RLC53-829	KOMMENTAR
33-9420 BEVAKNAR RESTAURANGEN MEDANS TEKNIKERNA JOBBAR	2021-02-16 23:09:33	3ANJH	RLC53-829	KOMMENTAR
-	2021-02-16 23:09:34	3ANJH	RLC53-829	KOMMENTAR
35-6410 BÖRJAR SNART TA NER AVSPÄRRNINGSBANDEN	2021-02-16 23:10:24	3ANJH	RLC53-829	KOMMENTAR
-	2021-02-16 23:10:25	3ANJH	RLC53-829	KOMMENTAR
32-9250 INTE PÅTRÄFFAT NÅGON PRIUS I OMRÅDET RUNT BANDHAGEN/HÖGDALEN	2021-02-16 23:12:17	3ANJH	RLC53-829	KOMMENTAR
32-9250 Påbörjat uppdrag	2021-02-16 23:12:32	3ANJH	RLC53-829	SYSTEM
32-9250 Klar_på_plats	2021-02-16 23:12:38	3ANJH	RLC53-829	SYSTEM
32-9250 Ledig	2021-02-16 23:12:39	3ANJH	RLC53-829	SYSTEM
-	2021-02-16 23:12:41	3ANJH	RLC53-829	KOMMENTAR
ÅTKOMSTSKYDD ÄNDRAT	2021-02-16 23:13:23	3ANJH	RLC53-829	SYSTEM
31-9470 Klar_på_plats	2021-02-16 23:13:36	3ANJH	RLC53-829	SYSTEM
PATRULLVARNING FÖRLÄNGD: 31-9470	2021-02-16 23:13:36	3ANJH	RLC53-829	SYSTEM
-	2021-02-16 23:13:39	3ANJH	RLC53-829	KOMMENTAR
39-1460 Påbörjat uppdrag	2021-02-16 23:14:39	3ANJH	RLC53-829	SYSTEM

Efterfrågad av : 002021Händelserapport / 5301-20210216-0891 / SYS-2021-0049360
Arbetsplats : PC-396398

39-1460 Klar_på_plats	2021-02-16 23:14:41	3ANJH	RLC53-829	SYSTEM
39-1460 Ledig	2021-02-16 23:14:42	3ANJH	RLC53-829	SYSTEM
39-1510 Påbörjat uppdrag	2021-02-16 23:14:45	3ANJH	RLC53-829	SYSTEM
39-1510 Klar_på_plats	2021-02-16 23:14:46	3ANJH	RLC53-829	SYSTEM
39-1510 Ledig	2021-02-16 23:14:47	3ANJH	RLC53-829	SYSTEM
-	2021-02-16 23:16:25	3ANJH	RLC53-829	KOMMENTAR
35-6410 AVSPÄRRNINGEN ÄR NU NEDTAGEN	2021-02-16 23:16:38	3ANJH	RLC53-829	KOMMENTAR
-	2021-02-16 23:16:39	3ANJH	RLC53-829	KOMMENTAR
35-6410 Klar_på_plats	2021-02-16 23:16:55	3ANJH	RLC53-829	SYSTEM
PATRULLVARNING FÖRLÄNGD: 35-6410	2021-02-16 23:16:55	3ANJH	RLC53-829	SYSTEM
33-7590 Klar_på_plats	2021-02-16 23:19:18	3ANJH	RLC53-829	SYSTEM
PATRULLVARNING FÖRLÄNGD: 33-7590	2021-02-16 23:19:18	3ANJH	RLC53-829	SYSTEM
33-3410 Knytning raderad	2021-02-16 23:19:34	3ANJH	RLC53-829	SYSTEM
-	2021-02-16 23:19:55	3ANJH	RLC53-829	KOMMENTAR
33-9420: TEKNIKERNA KLARA PPL ALL AVSPÄRRNING HÄVD	2021-02-16 23:24:03	3ANJH	RLC53-829	KOMMENTAR
-	2021-02-16 23:24:03	3ANJH	RLC53-829	KOMMENTAR
33-9420 Klar_på_plats	2021-02-16 23:24:21	3ANJH	RLC53-829	SYSTEM
PATRULLVARNING FÖRLÄNGD: 33-9420	2021-02-16 23:24:21	3ANJH	RLC53-829	SYSTEM
5301-20210216-0891 LÄST/SKRIVIT UT HRSYSWEBSTM	2021-02-16 23:24:29	021862	SYSWEBSTM	SYSTEM
-	2021-02-16 23:30:27	3ANJH	RLC53-829	KOMMENTAR
5301-20210216-0891 Läst/skrivit ut HRPC-396401 -> PR548661 (from PC-396401) in session 38	2021-02-16 23:30:40	005552	PC-396401	SYSTEM
Utskriftsorsak:T	2021-02-16 23:30:40	005552	PC-396401	SYSTEM
33-1130 BEORDRAD VIA DRAG/SLÄPP	2021-02-16 23:31:05	3MAPE	RLC53-828	SYSTEM
Relation: 5000-K189802-21:SKAPAT AV OPERATÖR 3ANJH	2021-02-16 23:35:41	3ANJH	RLC53-829	SYSTEM
-	2021-02-16 23:36:01	3DEAN	RLC53-814	NOTIS
NYMANS FLICKVÄN RINGER IN. HAR SETT EN "LÄCKT BILD" FR SKJUTNINGEN DÄR HON KÄNNER IGEN BILEN SOM ÄR INBLANDAD. HON VILL VETA OM NYMAN LEVER/OM HAN ÄR PÅ SJUKHUS OSV. NR TILL	2021-02-16 23:38:02	3DEAN	RLC53-814	NOTIS
HENNE 070[redacted]	2021-02-16 23:38:02	3DEAN	RLC53-814	NOTIS
-	2021-02-16 23:39:20	3DEAN	RLC53-814	KOMMENTAR
INR INTE FÅTT NÅGON INFO UTAN INFORMERATS OM FU SEKRETESS	2021-02-16 23:39:43	3DEAN	RLC53-814	KOMMENTAR
-	2021-02-16 23:39:44	3DEAN	RLC53-814	KOMMENTAR
FLICKVÄNNENS NR EJ ANSLUTET TILL SWISH, FINNS EJ MED I DURTVÅ	2021-02-16 23:41:37	3DEAN	RLC53-814	KOMMENTAR
-	2021-02-16 23:41:38	3DEAN	RLC53-814	KOMMENTAR
3-0 LÄMNAR	2021-02-16 23:42:12	3ANJH	RLC53-829	KOMMENTAR
NR FINNS EJ MED I STORM	2021-02-16 23:42:13	3DEAN	RLC53-814	KOMMENTAR
-	2021-02-16 23:42:16	3DEAN	RLC53-814	KOMMENTAR
33-1130 Påbörjat uppdrag	2021-02-16 23:42:29	3ANJH	RLC53-829	SYSTEM
33-6460 Ledig	2021-02-16 23:53:39	3MAPE	RLC53-828	SYSTEM
39-9200 Ledig	2021-02-17 00:03:04	3PEER	RLC53-821	SYSTEM
33-5410 Ledig	2021-02-17 00:24:08	3MAPE	RLC53-828	SYSTEM
33-9210 Ledig	2021-02-17 00:25:21	3MAPE	RLC53-828	SYSTEM
31-9470 Ledig	2021-02-17 00:26:46	3HEGR	RLC53-824	SYSTEM
31-9250 Klar_på_plats	2021-02-17 00:26:59	3HEGR	RLC53-824	SYSTEM
31-9250 Ledig	2021-02-17 00:27:00	3HEGR	RLC53-824	SYSTEM
33-9420 Ledig	2021-02-17 00:35:32	3MAPE	RLC53-828	SYSTEM
33-5220 Ledig	2021-02-17 01:05:48	3OSWI	RLC53-801	SYSTEM
35-6410 Ledig	2021-02-17 01:11:09	3ANJH	RLC53-829	SYSTEM
33-7590 Ledig	2021-02-17 01:21:10	3MAPE	RLC53-828	SYSTEM
34-9220 Ledig	2021-02-17 01:26:38	3JONI	RLC53-812	SYSTEM
33-3110 Ledig	2021-02-17 01:37:13	3DEAN	RLC53-814	SYSTEM
PATRULLVARNING FÖRLÄNGD: 33-1130	2021-02-17 02:13:26	3ANJH	RLC53-829	SYSTEM
33-9270 BEORDRAD VIA DRAG/SLÄPP	2021-02-17 02:28:17	3MAPE	RLC53-828	SYSTEM
33-9270 Påbörjat uppdrag	2021-02-17 03:06:37	3MAPE	RLC53-828	SYSTEM
PATRULLVARNING FÖRLÄNGD: 33-1130	2021-02-17 03:22:29	3FILT	RLC53-827	SYSTEM
33-1130 Ledig	2021-02-17 03:22:30	3FILT	RLC53-827	SYSTEM
AVD: [redacted] LIGGER MÄ PÅ MEDDELAR 33-9270	2021-02-17 05:15:55	3MAPE	RLC53-828	KOMMENTAR
-	2021-02-17 05:15:55	3MAPE	RLC53-828	KOMMENTAR
EVENTUELLT FÖRHÖR VID 08:00 I SAMRÅD MED SJUKVÅRDSPERSONAL	2021-02-17 05:16:20	3MAPE	RLC53-828	KOMMENTAR
-	2021-02-17 05:16:20	3MAPE	RLC53-828	KOMMENTAR
MÄ SKA VARA VÄLDIGT TAGEN AV DET INTRÄFFADE	2021-02-17 05:17:04	3MAPE	RLC53-828	KOMMENTAR
-	2021-02-17 05:17:04	3MAPE	RLC53-828	KOMMENTAR
33-9120 MEDDELADE TIDIGARE ATT SOLNA PTRL KOMMER AVLÖSA PÅ KS INNAN UTSÄTTNING	2021-02-17 05:17:42	3MAPE	RLC53-828	KOMMENTAR
-	2021-02-17 05:17:42	3MAPE	RLC53-828	KOMMENTAR
SAMT ATT EN SOLNA PTRL KOMMER ÅKA UT TILL BP	2021-02-17 05:17:49	3MAPE	RLC53-828	KOMMENTAR

Efterfrågad av : 002021Händelserapport / 5301-20210216-0891 / SYS-2021-0049360
Arbetsplats : PC-396398

-	2021-02-17 05:17:50	3MAPE	RLC53-828	KOMMENTAR
33-9260 BEORDRAD VIA DRAG/SLÄPP	2021-02-17 06:37:35	3NOWE	RLC53-814	SYSTEM
33-9260: LÖSA 33-9270 PÅ KS	2021-02-17 06:37:48	3NOWE	RLC53-814	KOMMENTAR
-	2021-02-17 06:37:50	3NOWE	RLC53-814	KOMMENTAR
33-9260 Påbörjat uppdrag	2021-02-17 06:50:31	SYSTEM	SYSAWSRV	RAKEL
33-9270 Klar_på_plats	2021-02-17 07:07:45	3NOWE	RLC53-814	SYSTEM
33-9270 Ledig	2021-02-17 07:07:45	3NOWE	RLC53-814	SYSTEM
33-4110 BEORDRAD VIA DRAG/SLÄPP	2021-02-17 10:54:00	3NOWE	RLC53-814	SYSTEM
33-4110: TAR ÖVER BEVAKNING KS	2021-02-17 10:54:10	3NOWE	RLC53-814	KOMMENTAR
-	2021-02-17 10:54:17	3NOWE	RLC53-814	KOMMENTAR
33-4110 Påbörjat uppdrag	2021-02-17 11:00:28	SYSTEM	SYSAWSRV	RAKEL
33-9260 Klar_på_plats	2021-02-17 11:27:33	3ELAH	RLC53-827	SYSTEM
33-9260 Ledig	2021-02-17 11:27:36	3ELAH	RLC53-827	SYSTEM
Länkad Per Händelse 5301-20210217-0083	2021-02-17 14:08:56	3ALGO	RLC53-828	SYSTEM
-	2021-02-17 14:41:26	3NIJA	RLC53-802	KOMMENTAR
33-4110: BESLUTAT ATT BRYTA NER BEVAKNINGEN PÅ KS	2021-02-17 14:41:34	3NIJA	RLC53-802	KOMMENTAR
33-4110 Klar_på_plats	2021-02-17 14:42:03	3NIJA	RLC53-802	SYSTEM
33-4110 Ledig	2021-02-17 14:42:04	3NIJA	RLC53-802	SYSTEM
Åtgärdskod: 101, 107, 108, 138	2021-02-17 14:47:01	3NIJA	RLC53-802	ÅTGÄRDSKOD
(RLC)	2021-02-17 14:47:01	3NIJA	RLC53-802	SYSTEM
Gripna Omhä Övr.fb.	2021-02-17 14:49:53	3NIJA	RLC53-802	ÅTGÄRDSKOD
5301-20210216-0891 AVSLUTAD	2021-02-17 14:49:53	3NIJA	RLC53-802	ÅTGÄRDSKOD
Utskriftsorsak:UTREDARE	2021-02-18 15:27:48	002021	PC-396398	SYSTEM

---- Relationer ----

HÄNDELSE -	5301-20210216-0603 LÄNKADE AV OPERATÖR: 3GEMA
HÄNDELSE -	5301-20210216-0890 LÄNKADE AV OPERATÖR: 3ELBU
HÄNDELSE -	5301-20210216-0892 LÄNKADE AV OPERATÖR: 3JOLA
HÄNDELSE -	5301-20210216-0991 LÄNKADE AV OPERATÖR: 3ERSO
HÄNDELSE -	5301-20210217-0083 LÄNKADE AV OPERATÖR: 3ALGO
EXTERN KONTAKT - REL. TILL	AVTAL MYND.BÄRGARE STOCKHOLM FORDON BÄRGARE .
K-NUMMER - REL. TILL HÄNDE	5000-K189802-21:SKAPAT AV OPERATÖR 3ANJH
PERSON - ANMÄLARE	LENNART STÅLHANDSKE 070[redacted]
PERSON - ANMÄLARE	ZHAKARIAS - 070[redacted] SÅG EN PERSON SÄTTA SIG I TOYOTA EFTER SKOTTEN, SÅG EJ REG P Å BILEN
PERSON - ANMÄLARE	Marie Charlotte Backman 070[redacted] SETT RÖD BIL I HÖG HASTIGHET LÄMNA OMRÅDE ISM SKJUTNING, TUL EGATAN 10, SUNDBYBERG
PERSON - IAKTTAGEN AV POLI	Fredrika Edler 073[redacted]
PERSON - MÅLSÄGANDE	KIM NYMAN
PERSON - VITTNE	ANNA JONSSON 073[redacted] INKOM VIA PKC. SETT EN MAN MED LUVA UPPE SPRINGA FRÅN PLATSE N
PERSON - VITTNE	CASSANDRA SAGHEIM SKALL HA SETT HELA HÄNDELSEN 076[redacted]
PERSON - VITTNE	ÅKE - 070[redacted] VAR UTE MED HUNDEN, SÅG EN SILVRIG VOLKSWAGEN CADDY-MODELL S OM BRÄNDE IN PÅ ALGATAN 1, RÅSUNDAVÄGEN >> TULEGATAN > GJORT EN U-SVÄNG OKLAR RIKTN. CA 19:55. "PANIKKÖRNING"
PERSON - VITTNE	JOSEFIN EKHOLM 070[redacted]
PERSON - VITTNE	NICOLE NN 070[redacted] SETT VIT BIL STÄLLA SIG KARLAVÄGEN 1 DUVBO, ÄVEN MAN SOM LÄM NAT BILEN
PERSON - VITTNE	JANNE ANDERSSON 070[redacted] SETT VIT PRIUS STÅ 19:15-19:30 SLARVIGT PARKAD UTANFÖR GRETA GARBOS VÄG 21B
PERSON - VITTNE	MARIA BRAGESJÖ 070[redacted] RINGER IN NU. BLEV VID CA 19:40-45 OMSPRUNGEN AV EN KILLE UT ANFÖR SATS. KILLE, FÖRTÄCKT ANSIKTE, LUVA UPPE. INR HADE TRO TT SKOTTEN VAR SMÄLLARE

Efterfrågad av : 002021Händelserapport / 5301-20210216-0891 / SYS-2021-0049360
Arbetsplats : PC-396398

PERSON - VITTNE	DANIEL - 076[redacted] SETT EN VIT TOYOTA KÖRA IN PÅ FÖRVALTARVÄGEN I SOLNA NYSS, S KA VARA NÄRA ETT BOENDE DÄR DET FLORERAR MKT MÄNNISKOR
PERSON - VITTNE	N.N. - - SETT EN VIT TOYOTA PRIUS PÅ BERGDAHLEN, UTANFÖR CLEAN HOUSE. REG NR SOM BÖRJAR PÅ M OCH SKA VARA KROCKSKADAD. INR VILL V ARA ANONYM
PERSON - VITTNE	NN NN 073[redacted] SETT EN VIT TOYOTA PRIUS (LA EJ MÄRKE TILL REGNR) FÖR 9 MIN SEN PÅ HARPSUNDSVÄGEN RIKTN TROLLESUNDSVÄGEN I BANDHAGEN, DE N STOD PÅ TROTTOAREN, MANLIG FÖRAREN SATT I BILEN
FORDON - IAKTTAGET/TIPS	KTM229 TOYOTA PRIUS PB VIT
FORDON - IAKTTAGET/TIPS	KLM800 TOYOTA PRIUS PB VIT
FORDON - KONTROLLERAT	BEJ127 TOYOTA YARIS PB MGRÅ

---- Patrullaktiviteter ----

33-3110	2021-02-16	19:42:35	044671	044584	Beordrad
	TULEGATAN 10, STORSKOGEN, SUNDBYBERG				
33-6460	2021-02-16	19:42:58	068580	054148	Beordrad
	TULEGATAN 10, STORSKOGEN, SUNDBYBERG				
33-5220	2021-02-16	19:43:02	070482	042325	Beordrad
	TULEGATAN 10, STORSKOGEN, SUNDBYBERG				
39-9320	2021-02-16	19:43:05	044654	034770	Beordrad
	TULEGATAN 10, STORSKOGEN, SUNDBYBERG				
39-1910	2021-02-16	19:43:47	022993		Beordrad
	TULEGATAN 10, STORSKOGEN, SUNDBYBERG				
39-1460	2021-02-16	19:44:11	001736	035977	Beordrad
	TULEGATAN 10, STORSKOGEN, SUNDBYBERG				
39-1510	2021-02-16	19:44:15	014388	042303	Beordrad
	TULEGATAN 10, STORSKOGEN, SUNDBYBERG				
33-2450	2021-02-16	19:44:19	043624	058032	Beordrad
	TULEGATAN 10, STORSKOGEN, SUNDBYBERG				
33-3110	2021-02-16	19:45:12	044671	044584	Beordrad
	BITR PIC				
39-9320	2021-02-16	19:46:06	044654	034770	Beordrad
	MEDDELANDE SÄNT TULEGATAN 10, STORSKOGEN, SUNDBYBERG; *RA				
33-5220	2021-02-16	19:49:32	070482	042325	Påbörjat uppdrag
	TULEGATAN 10, STORSKOGEN, SUNDBYBERG				
33-5220	2021-02-16	19:49:34	070482	042325	Påbörjat uppdrag
	MÄ				
33-2450	2021-02-16	19:50:51	043624	058032	Beordrad
	BP				
33-6460	2021-02-16	19:51:56	068580	054148	Beordrad
	BROTTSPLATS				
33-2450	2021-02-16	19:52:00	043624	058032	Beordrad
	BROTTSPLATS				
33-5410	2021-02-16	19:52:09	058764	058992	Beordrad
	TULEGATAN 10, STORSKOGEN, SUNDBYBERG				
33-5410	2021-02-16	19:52:14	058764	058992	Beordrad
	BROTTSPLATS				
34-9220	2021-02-16	19:54:28	033094	068549	Beordrad
	TULEGATAN 10, STORSKOGEN, SUNDBYBERG				
35-6410	2021-02-16	19:54:41	055692	062978	Beordrad
	TULEGATAN 10, STORSKOGEN, SUNDBYBERG				
33-9210	2021-02-16	19:54:52	034399	068601	Beordrad
	TULEGATAN 10, STORSKOGEN, SUNDBYBERG				
35-6410	2021-02-16	19:55:15	055692	062978	Beordrad
	MEDDELANDE SÄNT TULEGATAN 10, STORSKOGEN, SUNDBYBERG; *RA				
33-9210	2021-02-16	19:55:48	034399	068601	Beordrad
	BROTTSPLATS				
33-3410	2021-02-16	19:56:39	008715	058730	Beordrad
	TULEGATAN 10, STORSKOGEN, SUNDBYBERG				
33-9210	2021-02-16	19:57:00	034399	068601	Beordrad
	MEDDELANDE SÄNT TULEGATAN 10, STORSKOGEN, SUNDBYBERG; *RA				
33-3410	2021-02-16	19:57:04	008715	058730	Beordrad
	STOPPAT BIL				
39-1910	2021-02-16	19:58:30	022993		Knuten till HR

Efterfrågad av : 002021Händelserapport / 5301-20210216-0891 / SYS-2021-0049360
Arbetsplats : PC-396398

```
            SKALL KNYTNING GÖRAS MOT AKTUELL HÄNDELSE?
 39-1910    2021-02-16     19:58:30    022993              Ledig
            PATRULLEN HAR TAGITS BORT 5301-20210216-0891
 39-1910    2021-02-16     19:58:30    022993              Ledig
            PATRULLEN OMPRIORITERAD5301-20210216-0903 5301-20210216-0891
 33-3410    2021-02-16     19:59:23    008715    058730    Knuten till HR
            SKALL KNYTNING GÖRAS MOT AKTUELL HÄNDELSE?
 33-3410    2021-02-16     19:59:23    008715    058730    Ledig
            PATRULLEN HAR TAGITS BORT 5301-20210216-0891
 33-3410    2021-02-16     19:59:23    008715    058730    Ledig
            PATRULLEN OMPRIORITERAD5301-20210216-0903 5301-20210216-0891
 33-5220    2021-02-16     20:00:21    070482    042325    Påbörjat uppdrag
            MÄ MED KS
 33-3110    2021-02-16     20:01:58    044671    044584    Påbörjat uppdrag
            BITR PIC
 33-2450    2021-02-16     20:02:00    043624    058032    Påbörjat uppdrag
            BROTTSPLATS
 33-5410    2021-02-16     20:02:40    058764    058992    Påbörjat uppdrag
            BROTTSPLATS
 39-9320    2021-02-16     20:03:50    044654    034770    Knuten till HR
            SKALL KNYTNING GÖRAS MOT AKTUELL HÄNDELSE?
 39-9320    2021-02-16     20:03:50    044654    034770    Ledig
            PATRULLEN HAR TAGITS BORT 5301-20210216-0891
 39-9320    2021-02-16     20:03:50    044654    034770    Ledig
            PATRULLEN OMPRIORITERAD5301-20210216-0903 5301-20210216-0891
 33-6460    2021-02-16     20:07:47    068580    054148    Påbörjat uppdrag
            BROTTSPLATS
 33-9210    2021-02-16     20:08:12    034399    068601    Påbörjat uppdrag
            BROTTSPLATS
 33-3410    2021-02-16     20:16:05    008715    058730    Beordrad
            TULEGATAN 10, STORSKOGEN, SUNDBYBERG
 33-3410    2021-02-16     20:16:08    008715    058730    Påbörjat uppdrag
            TULEGATAN 10, STORSKOGEN, SUNDBYBERG
 35-6410    2021-02-16     20:16:47    055692    062978    Påbörjat uppdrag
            130385
 31-9250    2021-02-16     20:17:16    065894    058176    Beordrad
            TULEGATAN 10, STORSKOGEN, SUNDBYBERG
 31-9250    2021-02-16     20:19:58    065894    058176    Beordrad
            MEDDELANDE SÄNT    TULEGATAN 10, STORSKOGEN, SUNDBYBERG; *RA
 34-9220    2021-02-16     20:22:33    033094    068549    Påbörjat uppdrag
            TULEGATAN 10, STORSKOGEN, SUNDBYBERG
 33-7590    2021-02-16     20:24:46    065906    065608    Beordrad
            TULEGATAN 10, STORSKOGEN, SUNDBYBERG
 31-9250    2021-02-16     20:26:01    065894    058176    Beordrad
            BEV KS
 33-3410    2021-02-16     20:31:48    008715    058730    Ledig
            PATRULLEN HAR TAGITS BORT 5301-20210216-0891
 33-3410    2021-02-16     20:31:48    008715    058730    Ledig
            PATRULLEN OMPRIORITERAD5301-20210216-0903 5301-20210216-0891
 33-7590    2021-02-16     20:32:18    065906    065608    Påbörjat uppdrag
            TULEGATAN 10, STORSKOGEN, SUNDBYBERG
 33-9210    2021-02-16     20:36:13    034399    068601    Påbörjat uppdrag
            DÖRRKNACKNING TULEGATAN 16
 31-9470    2021-02-16     20:38:51    016076    065886    Beordrad
            TULEGATAN 10, STORSKOGEN, SUNDBYBERG
 31-9470    2021-02-16     20:41:33    016076    065886    Beordrad
            KOLONIVÄGEN SÖKA MÄ BIL
 31-9250    2021-02-16     20:42:48    065894    058176    Påbörjat uppdrag
            BEV KS
 31-9470    2021-02-16     20:46:13    016076    065886    Påbörjat uppdrag
            KOLONIVÄGEN SÖKA MÄ BIL
 31-9470    2021-02-16     20:47:00    016076    065886    Påbörjat uppdrag
            139862 VARNINGEN SATT TILL 2021-02-16 21:27:00
 39-9320    2021-02-16     21:05:20    044654    034770    Knytning raderad
            Knytning raderad
 39-9270    2021-02-16     21:08:21    016879              Beordrad
            TULEGATAN 10, STORSKOGEN, SUNDBYBERG
 31-9470    2021-02-16     21:13:54    016076    065886    Påbörjat uppdrag
            DÖRRKNACKNING
 31-9250    2021-02-16     21:23:09    065894    058176    Påbörjat uppdrag
            BEV MÄ KS
 39-9200    2021-02-16     21:28:54    007274              Beordrad
            TULEGATAN 10, STORSKOGEN, SUNDBYBERG
```

Efterfrågad av : 002021Händelserapport / 5301-20210216-0891 / SYS-2021-0049360
Arbetsplats : PC-396398

39-9270	2021-02-16	21:41:40	016879		Påbörjat uppdrag
	TULEGATAN 10, STORSKOGEN, SUNDBYBERG				
33-9210	2021-02-16	21:50:46	034399	068601	Påbörjat uppdrag
	LION BAR				
35-6410	2021-02-16	21:51:58	055692	062978	Påbörjat uppdrag
	VITTNE MED FILM				
33-2450	2021-02-16	21:54:34	043624	058032	Påbörjat uppdrag
	AVSP				
33-6460	2021-02-16	21:55:04	068580	054148	Påbörjat uppdrag
	AVSP				
33-9420	2021-02-16	22:01:33	027071	053714	Beordrad
	TULEGATAN 10, STORSKOGEN, SUNDBYBERG				
33-9210	2021-02-16	22:05:30	034399	068601	Klar_på_plats
	LION BAR				
33-9210	2021-02-16	22:05:40	034399	068601	Klar_på_plats
	AVRAPP TEGEN				
34-9220	2021-02-16	22:09:24	033094	068549	Påbörjat uppdrag
	DÖRRKNACKNING				
33-7590	2021-02-16	22:10:13	065906	065608	Påbörjat uppdrag
	DÖRRKNACKNING				
31-9470	2021-02-16	22:11:48	016076	065886	Påbörjat uppdrag
	PLCH				
39-9270	2021-02-16	22:16:39	016879		Klar_på_plats
	TULEGATAN 10, STORSKOGEN, SUNDBYBERG				
39-9270	2021-02-16	22:16:40	016879		Ledig
33-2450	2021-02-16	22:19:48	043624	058032	Klar_på_plats
	AVSP				
33-2450	2021-02-16	22:19:49	043624	058032	Ledig
33-9120	2021-02-16	22:21:24	046064	026982	Beordrad
	TULEGATAN 10, STORSKOGEN, SUNDBYBERG				
33-9620	2021-02-16	22:24:44	044959	042042	Beordrad
	TULEGATAN 10, STORSKOGEN, SUNDBYBERG				
33-9620	2021-02-16	22:25:12	044959	042042	Beordrad
	MEDDELANDE SÄNT TULEGATAN 10, STORSKOGEN, SUNDBYBERG; *RA				
33-9620	2021-02-16	22:25:12	044959	042042	Beordrad
	MEDDELANDE SÄNT 042042 GENBERG TULEGATAN 10, STORSKOGEN, SU				
33-9620	2021-02-16	22:25:12	044959	042042	Beordrad
	MEDDELANDE SÄNT 044959 ERIKSSON TULEGATAN 10, STORSKOGEN, S				
33-9620	2021-02-16	22:25:12	044959	042042	Beordrad
	MEDDELANDE SÄNT 070424 STRANDQVIST TULEGATAN 10, STORSKOGEN				
33-9420	2021-02-16	22:37:07	027071	053714	Påbörjat uppdrag
	TULEGATAN 10, STORSKOGEN, SUNDBYBERG				
33-9620	2021-02-16	22:42:08	044959	042042	Påbörjat uppdrag
	114805				
32-9250	2021-02-16	22:44:02	001959	063144	Beordrad
	TULEGATAN 10, STORSKOGEN, SUNDBYBERG				
32-9250	2021-02-16	22:44:06	001959	063144	Beordrad
	MEDDELANDE SÄNT 001959 NYSTRÖM TULEGATAN 10, STORSKOGEN, SU				
32-9250	2021-02-16	22:44:06	001959	063144	Beordrad
	MEDDELANDE SÄNT 063144 KNUTSON TULEGATAN 10, STORSKOGEN, SU				
33-9620	2021-02-16	22:49:44	044959	042042	Påbörjat uppdrag
	114805 VARNINGEN SATT TILL 2021-02-16 23:29:44				
33-9120	2021-02-16	22:49:53	046064	026982	Beordrad
	BITR PIC				
33-3110	2021-02-16	22:50:15	044671	044584	Klar_på_plats
	AVRAPP				
32-9250	2021-02-16	22:55:41	001959	063144	Beordrad
	MEDDELANDE SÄNT TULEGATAN 10, STORSKOGEN, SUNDBYBERG; *RA				
33-5220	2021-02-16	22:57:00	070482	042325	Klar_på_plats
	AVRAPP				
33-5410	2021-02-16	22:57:11	058764	058992	Påbörjat uppdrag
	AVRAPP				
33-6460	2021-02-16	22:57:28	068580	054148	Påbörjat uppdrag
	AVRAPP				
34-9220	2021-02-16	22:57:45	033094	068549	Påbörjat uppdrag
	AVRAPP				
33-5410	2021-02-16	23:00:03	058764	058992	Klar_på_plats
	AVRAPP				
33-6460	2021-02-16	23:00:11	068580	054148	Klar_på_plats
	AVRAPP				
34-9220	2021-02-16	23:01:00	033094	068549	Klar_på_plats
	AVRAPP				
35-6410	2021-02-16	23:01:16	055692	062978	Påbörjat uppdrag

Efterfrågad av : 002021Händelserapport / 5301-20210216-0891 / SYS-2021-0049360
Arbetsplats : PC-396398

	AVSP				
33-9420	2021-02-16	23:01:30	027071	053714	Påbörjat uppdrag
	AVSP				
33-9120	2021-02-16	23:01:34	046064	026982	Ledig
33-9620	2021-02-16	23:05:42	044959	042042	Klar_på_plats
	TULEGATAN 10, STORSKOGEN, SUNDBYBERG				
33-9620	2021-02-16	23:05:45	044959	042042	Ledig
32-9250	2021-02-16	23:12:31	001959	063144	Påbörjat uppdrag
	TULEGATAN 10, STORSKOGEN, SUNDBYBERG				
32-9250	2021-02-16	23:12:37	001959	063144	Klar_på_plats
	TULEGATAN 10, STORSKOGEN, SUNDBYBERG				
32-9250	2021-02-16	23:12:39	001959	063144	Ledig
31-9470	2021-02-16	23:13:37	016076	065886	Klar_på_plats
	AVRAPP				
39-1460	2021-02-16	23:14:39	001736	035977	Påbörjat uppdrag
	TULEGATAN 10, STORSKOGEN, SUNDBYBERG				
39-1460	2021-02-16	23:14:41	001736	035977	Klar_på_plats
	TULEGATAN 10, STORSKOGEN, SUNDBYBERG				
39-1460	2021-02-16	23:14:42	001736	035977	Ledig
39-1510	2021-02-16	23:14:45	014388	042303	Påbörjat uppdrag
	TULEGATAN 10, STORSKOGEN, SUNDBYBERG				
39-1510	2021-02-16	23:14:45	014388	042303	Klar_på_plats
	TULEGATAN 10, STORSKOGEN, SUNDBYBERG				
39-1510	2021-02-16	23:14:47	014388	042303	Ledig
35-6410	2021-02-16	23:16:55	055692	062978	Klar_på_plats
	AVRAPP				
33-7590	2021-02-16	23:19:19	065906	065608	Klar_på_plats
	AVRAPP				
33-3410	2021-02-16	23:19:34	008715	058730	Knytning raderad
	Knytning raderad				
33-9420	2021-02-16	23:24:21	027071	053714	Klar_på_plats
	AVRAPP				
33-1130	2021-02-16	23:31:05	044569	055540	Beordrad
	TULEGATAN 10, STORSKOGEN, SUNDBYBERG				
33-1130	2021-02-16	23:42:29	044569	055540	Påbörjat uppdrag
	TULEGATAN 10, STORSKOGEN, SUNDBYBERG				
33-1130	2021-02-16	23:42:36	044569	055540	Påbörjat uppdrag
	BEV MÄ				
33-1130	2021-02-16	23:42:44	044569	055540	Påbörjat uppdrag
	131510 VARNINGEN SATT TILL 2021-02-17 00:22:44				
33-1130	2021-02-16	23:42:44	044569	055540	Påbörjat uppdrag
	BEV MÄ KS				
33-9210	2021-02-16	23:46:36	034399	068601	Klar_på_plats
	TULEGATAN 10, STORSKOGEN, SUNDBYBERG				
33-6460	2021-02-16	23:46:36	068580	054148	Klar_på_plats
	TULEGATAN 10, STORSKOGEN, SUNDBYBERG				
33-5220	2021-02-16	23:46:36	070482	042325	Klar_på_plats
	TULEGATAN 10, STORSKOGEN, SUNDBYBERG				
31-9250	2021-02-16	23:46:36	065894	058176	Påbörjat uppdrag
	TULEGATAN 10, STORSKOGEN, SUNDBYBERG				
34-9220	2021-02-16	23:46:37	033094	068549	Klar_på_plats
	TULEGATAN 10, STORSKOGEN, SUNDBYBERG				
33-3110	2021-02-16	23:46:37	044671	044584	Klar_på_plats
	TULEGATAN 10, STORSKOGEN, SUNDBYBERG				
33-5410	2021-02-16	23:46:37	058764	058992	Klar_på_plats
	TULEGATAN 10, STORSKOGEN, SUNDBYBERG				
35-6410	2021-02-16	23:46:37	055692	062978	Klar_på_plats
	TULEGATAN 10, STORSKOGEN, SUNDBYBERG				
31-9470	2021-02-16	23:46:37	016076	065886	Klar_på_plats
	TULEGATAN 10, STORSKOGEN, SUNDBYBERG				
33-7590	2021-02-16	23:46:37	065906	065608	Klar_på_plats
	TULEGATAN 10, STORSKOGEN, SUNDBYBERG				
39-9200	2021-02-16	23:46:38	007274		Beordrad
	TULEGATAN 10, STORSKOGEN, SUNDBYBERG				
33-9420	2021-02-16	23:46:38	027071	053714	Klar_på_plats
	TULEGATAN 10, STORSKOGEN, SUNDBYBERG				
33-1130	2021-02-16	23:46:38	044569	055540	Påbörjat uppdrag
	TULEGATAN 10, STORSKOGEN, SUNDBYBERG				
33-6460	2021-02-16	23:53:39	068580	054148	Ledig
39-9200	2021-02-17	00:03:04	007274		Ledig
33-5410	2021-02-17	00:24:08	058764	058992	Ledig
33-9210	2021-02-17	00:25:21	034399	068601	Ledig
31-9470	2021-02-17	00:26:45	016076	065886	Ledig

Efterfrågad av : 002021Händelserapport / 5301-20210216-0891 / SYS-2021-0049360
Arbetsplats : PC-396398

31-9250	2021-02-17	00:26:59	065894	058176	Klar_på_plats
	TULEGATAN 10, STORSKOGEN, SUNDBYBERG				
31-9250	2021-02-17	00:26:59	065894	058176	Ledig
33-9420	2021-02-17	00:34:49	027071	053714	Klar_på_plats
	TULEGATAN 10, STORSKOGEN, SUNDBYBERG				
33-9420	2021-02-17	00:35:32	027071	053714	Ledig
33-5220	2021-02-17	01:05:48	070482	042325	Ledig
35-6410	2021-02-17	01:11:09	055692	062978	Ledig
33-7590	2021-02-17	01:21:10	065906	065608	Ledig
34-9220	2021-02-17	01:26:38	033094	068549	Ledig
33-3110	2021-02-17	01:37:13	044671	044584	Ledig
39-1910	2021-02-17	02:06:48	022993		Knytning raderad
	Knytning raderad				
33-1130	2021-02-17	02:13:26	044569	055540	Påbörjat uppdrag
	BEV MÄ KS				
33-9270	2021-02-17	02:28:17	063006	068615	Beordrad
	TULEGATAN 10, STORSKOGEN, SUNDBYBERG				
33-9270	2021-02-17	02:28:29	063006	068615	Beordrad
	TULEGATAN 10, STORSKOGEN, SUNDBYBERG				
33-9270	2021-02-17	02:30:04	063006	068615	Beordrad
	BEV MÄ KS				
33-9270	2021-02-17	02:59:13	063006	068615	Beordrad
	MEDDELANDE SÄNT TULEGATAN 10, STORSKOGEN, SUNDBYBERG; *RA				
33-9270	2021-02-17	03:06:37	063006	068615	Påbörjat uppdrag
	BEV MÄ KS				
33-9270	2021-02-17	03:17:29	063006	068615	Påbörjat uppdrag
	151186 VARNINGEN SATT TILL 2021-02-17 03:57:29				
33-9270	2021-02-17	03:18:22	063006	068615	Påbörjat uppdrag
	MEDDELANDE SÄNT 063006 ADOLFSSON TULEGATAN 10, STORSKOGEN,				
33-1130	2021-02-17	03:22:30	044569	055540	Ledig
33-9260	2021-02-17	06:37:35	053014	063008	Beordrad
	TULEGATAN 10, STORSKOGEN, SUNDBYBERG				
33-9260	2021-02-17	06:37:40	053014	063008	Beordrad
	LÖSA PÅ KS				
33-9260	2021-02-17	06:37:48	053014	063008	Beordrad
	LÖSA 33-9270 PÅ KS				
33-9260	2021-02-17	06:43:25	053014	063008	Beordrad
	MEDDELANDE SÄNT TULEGATAN 10, STORSKOGEN, SUNDBYBERG; *RA				
33-9260	2021-02-17	06:50:31	053014	063008	Påbörjat uppdrag
	138568				
33-9270	2021-02-17	07:07:45	063006	068615	Klar_på_plats
	BEV MÄ KS				
33-9270	2021-02-17	07:07:45	063006	068615	Ledig
33-4110	2021-02-17	10:54:00	060915	067930	Beordrad
	TULEGATAN 10, STORSKOGEN, SUNDBYBERG				
33-4110	2021-02-17	10:54:10	060915	067930	Beordrad
	TAR ÖVER BEVAKNING KS				
33-4110	2021-02-17	10:54:15	060915	067930	Beordrad
	LÖSA PÅ KS				
33-4110	2021-02-17	11:00:28	060915	067930	Påbörjat uppdrag
	137900				
33-9260	2021-02-17	11:27:33	053014	063008	Klar_på_plats
	LÖSA PÅ KS				
33-9260	2021-02-17	11:27:36	053014	063008	Ledig
33-4110	2021-02-17	14:42:03	060915	067930	Klar_på_plats
	LÖSA PÅ KS				
33-4110	2021-02-17	14:42:04	060915	067930	Ledig

---- Tilläggstext ----

2021-02-16 19:46:06 SYSTEM SYSAWSRV
HR INFO HÄMTAT OCH SKICKAT TILL: 39-9320( ): TULEGATAN 10, STORSKOGEN, SUNDBYBERG; *RAPS 89*; KONTROLL PERSON/FORDON; 41/MATH; BILAL; 0760502607; 6584720; 1623424

2021-02-16 19:54:03 3SYOL RLC53-842
ÅTKOMSTSKYDD ÄNDRAT LKC101-RKP LKC102-RKP LKC103-RKP LKC104-RKP LKC105-RKP LKC106-RKP LKC107-RKP LKC108-RKP LKC109-RKP LKC201-RKP LKC202-RKP LKC203-RKP LKC204-RKP LKC205-RKP PC-295341 PC-295342 PC-378955 PC-383307 PC-383546 PC-383549 PC-384341 PC-386083 PC-387551 PC-387557 PC-389297 PC-389307 PC-389382 PC-389415 PC-389434 PC-389445 PC-389607 PC-389645 PC-389807 PC-389881 PC-396333 PC-396398 PC-396401 PC-397195 PC-397201 PC-399345 PC-419664 PC-421124 PC-421214 PC-421446 PC-421548 PC-424047 PC-424919 PC-425612 PC-426342 PC-429635 PC-429636 PC-429638 PC-429639 PC-429993 PC-437813 PC-442110 PC-443133 PC-443147

PC-444585 PC-450255 PC-453573 PC-453724 PC-453989 PC-454096 PC-454465
PC-454969 PC-454970 PC-455096 PC-455346 PC-456303 PC-456311 PC-456315
PC-456316 PC-456321 PC-456365 PC-456441 PC-456503 PC-456655 PC-456720
PC-456735 PC-457013 PC-457250 PC-457831 PC-457860 PC-458154 PC-458583
PC-458626 PC-458642 PC-458765 PC-466251 PC-466256 PC-466708 PC-466720
PC-466817 PC-466830 PC-469060 PC-470089 PC-470336 PC-470776 PC-476736
PC-477137 PC-477159 PC-477169 PC-477170 PC-477948 PC-478548 PC-479317
PC-483428 PC-485091 PC-485728 PC-486679 PC-487443 PC-493087 PC-493169
PC-493233 PC-493282 PC-493283 PC-493360 PC-493371 PC-494479 PC-494906
PC-496068 PC-496092 PC-496222 PC-497531 PC-497659 PC-503619 PC-503620
PC-503621 PC-503622 PC-503623 PC-503913 PC-546700 PC-700814 PC-700918
PC-710615 RLC52-201 RLC52-211 RLC52-212 RLC52-213 RLC52-214 RLC52-215
RLC52-221 RLC52-222 RLC52-223 RLC52-224 RLC52-225 RLC52-311 RLC52-312
RLC52-321 RLC52-322 RLC53-001 RLC53-002 RLC53-003 RLC53-004 RLC53-005
RLC53-006 RLC53-007 RLC53-008 RLC53-009 RLC53-010 RLC53-099 RLC53-101
RLC53-102 RLC53-103 RLC53-104 RLC53-105 RLC53-106 RLC53-107 RLC53-108
RLC53-109 RLC53-110 RLC53-111 RLC53-112 RLC53-113 RLC53-114 RLC53-

2021-02-16 19:55:15 SYSTEM SYSAWSRV
HR INFO HÄMTAT OCH SKICKAT TILL: 35-6410( ): TULEGATAN 10, STORSKOGEN,
SUNDBYBERG; *RAPS 89*; KONTROLL PERSON/FORDON; 41/MATH; BILAL;
076[redacted]; 6584720; 1623424

2021-02-16 19:57:00 SYSTEM SYSAWSRV
HR INFO HÄMTAT OCH SKICKAT TILL: 33-9210( ): TULEGATAN 10, STORSKOGEN,
SUNDBYBERG; *RAPS 89*; KONTROLL PERSON/FORDON; 41/MATH; BILAL;
076[redacted] 6584720; 1623424

2021-02-16 20:19:58 SYSTEM SYSAWSRV
HR INFO HÄMTAT OCH SKICKAT TILL: 31-9250( ): TULEGATAN 10, STORSKOGEN,
SUNDBYBERG; *RAPS 89*; KONTROLL PERSON/FORDON; 41/JOTE; BILAL;
076[redacted]; 6584720; 1623424

2021-02-16 22:16:14 3ANJH RLC53-829
ÅTKOMSTSKYDD ÄNDRAT LKC101-RKP LKC102-RKP LKC103-RKP LKC104-RKP
LKC105-RKP LKC106-RKP LKC107-RKP LKC108-RKP LKC109-RKP LKC201-RKP
LKC202-RKP LKC203-RKP LKC204-RKP LKC205-RKP PC-295341 PC-295342
PC-378955 PC-383307 PC-383546 PC-383549 PC-384341 PC-386083 PC-387551
PC-387557 PC-389297 PC-389307 PC-389382 PC-389415 PC-389434 PC-389445
PC-389607 PC-389645 PC-389807 PC-389881 PC-396333 PC-396398 PC-396401
PC-397195 PC-397201 PC-399345 PC-419664 PC-421124 PC-421214 PC-421446
PC-421548 PC-424047 PC-424919 PC-425612 PC-426342 PC-429635 PC-429636
PC-429638 PC-429639 PC-429993 PC-437813 PC-442110 PC-443133 PC-443147
PC-444585 PC-450255 PC-453573 PC-453724 PC-453989 PC-454096 PC-454465
PC-454969 PC-454970 PC-455096 PC-455346 PC-456303 PC-456311 PC-456315
PC-456316 PC-456321 PC-456365 PC-456441 PC-456503 PC-456655 PC-456720
PC-456735 PC-457013 PC-457250 PC-457831 PC-457860 PC-458154 PC-458583
PC-458626 PC-458642 PC-458765 PC-466251 PC-466256 PC-466708 PC-466720
PC-466817 PC-466830 PC-469060 PC-470089 PC-470336 PC-470776 PC-476736
PC-477137 PC-477159 PC-477169 PC-477170 PC-477948 PC-478548 PC-479317
PC-483428 PC-485091 PC-485728 PC-486679 PC-487443 PC-493087 PC-493169
PC-493233 PC-493282 PC-493283 PC-493360 PC-493371 PC-494479 PC-494906
PC-496068 PC-496092 PC-496222 PC-497531 PC-497659 PC-503619 PC-503620
PC-503621 PC-503622 PC-503623 PC-503913 PC-546700 PC-700814 PC-700918
PC-710615 RLC52-201 RLC52-211 RLC52-212 RLC52-213 RLC52-214 RLC52-215
RLC52-221 RLC52-222 RLC52-223 RLC52-224 RLC52-225 RLC52-311 RLC52-312
RLC52-321 RLC52-322 RLC53-001 RLC53-002 RLC53-003 RLC53-004 RLC53-005
RLC53-006 RLC53-007 RLC53-008 RLC53-009 RLC53-010 RLC53-099 RLC53-101
RLC53-102 RLC53-103 RLC53-104 RLC53-105 RLC53-106 RLC53-107 RLC53-108
RLC53-109 RLC53-110 RLC53-111 RLC53-112 RLC53-113 RLC53-114 RLC53-

2021-02-16 22:18:56 3FILT RLC53-827
ÅTKOMSTSKYDD ÄNDRAT LKC101-RKP LKC102-RKP LKC103-RKP LKC104-RKP
LKC105-RKP LKC106-RKP LKC107-RKP LKC108-RKP LKC109-RKP LKC201-RKP
LKC202-RKP LKC203-RKP LKC204-RKP LKC205-RKP PC-295341 PC-295342
PC-378955 PC-383307 PC-383546 PC-383549 PC-384341 PC-386083 PC-387551
PC-387557 PC-389297 PC-389307 PC-389382 PC-389415 PC-389434 PC-389445
PC-389607 PC-389645 PC-389807 PC-389881 PC-396333 PC-396398 PC-396401
PC-397195 PC-397201 PC-399345 PC-419664 PC-421124 PC-421214 PC-421446
PC-421548 PC-424047 PC-424919 PC-425612 PC-426342 PC-429635 PC-429636
PC-429638 PC-429639 PC-429993 PC-437813 PC-442110 PC-443133 PC-443147
PC-444585 PC-450255 PC-453573 PC-453724 PC-453989 PC-454096 PC-454465
PC-454969 PC-454970 PC-455096 PC-455346 PC-456303 PC-456311 PC-456315
PC-456316 PC-456321 PC-456365 PC-456441 PC-456503 PC-456655 PC-456720
PC-456735 PC-457013 PC-457250 PC-457831 PC-457860 PC-458154 PC-458583
PC-458626 PC-458642 PC-458765 PC-466251 PC-466256 PC-466708 PC-466720
PC-466817 PC-466830 PC-469060 PC-470089 PC-470336 PC-470776 PC-476736
PC-477137 PC-477159 PC-477169 PC-477170 PC-477948 PC-478548 PC-479317

PC-483428 PC-485091 PC-485728 PC-486679 PC-487443 PC-493087 PC-493169
PC-493233 PC-493282 PC-493283 PC-493360 PC-493371 PC-494479 PC-494906
PC-496068 PC-496092 PC-496222 PC-497531 PC-497659 PC-503619 PC-503620
PC-503621 PC-503622 PC-503623 PC-503913 PC-546700 PC-700814 PC-700918
PC-710615 RLC52-201 RLC52-211 RLC52-212 RLC52-213 RLC52-214 RLC52-215
RLC52-221 RLC52-222 RLC52-223 RLC52-224 RLC52-225 RLC52-311 RLC52-312
RLC52-321 RLC52-322 RLC53-001 RLC53-002 RLC53-003 RLC53-004 RLC53-005
RLC53-006 RLC53-007 RLC53-008 RLC53-009 RLC53-010 RLC53-099 RLC53-101
RLC53-102 RLC53-103 RLC53-104 RLC53-105 RLC53-106 RLC53-107 RLC53-108
RLC53-109 RLC53-110 RLC53-111 RLC53-112 RLC53-113 RLC53-114 RLC53-

2021-02-16 22:25:12 3MAPE RLC53-828
MEDDELANDET SKICKAT TILL: 33-9620( ), 33-9620(042042 GENBERG),
33-9620(044959 ERIKSSON), 33-9620(070424 STRANDQVIST): TULEGATAN 10,
STORSKOGEN, SUNDBYBERG; *RAPS 89*; KONTROLL PERSON/FORDON; 41/ANJH;
BILAL; 076[redacted]; 6584720; 1623424

2021-02-16 22:44:06 3DACA RLC53-811
MEDDELANDET SKICKAT TILL: 32-9250(001959 NYSTRÖM), 32-9250(063144
KNUTSON): TULEGATAN 10, STORSKOGEN, SUNDBYBERG; *RAPS 89*; KONTROLL
PERSON/FORDON; 41/ANJH; BILAL; 076[redacted]; 6584720; 1623424

2021-02-16 22:55:41 SYSTEM SYSAWSRV
HR INFO HÄMTAT OCH SKICKAT TILL: 32-9250( ): TULEGATAN 10, STORSKOGEN,
SUNDBYBERG; *RAPS 89*; KONTROLL PERSON/FORDON; 41/ANJH; BILAL;
076[redacted]; 6584720; 1623424

2021-02-16 23:13:23 3ANJH RLC53-829
ÅTKOMSTSKYDD ÄNDRAT LKC101-RKP LKC102-RKP LKC103-RKP LKC104-RKP
LKC105-RKP LKC106-RKP LKC107-RKP LKC108-RKP LKC109-RKP LKC201-RKP
LKC202-RKP LKC203-RKP LKC204-RKP LKC205-RKP PC-295341 PC-295342
PC-378955 PC-383307 PC-383546 PC-383549 PC-384341 PC-386083 PC-387551
PC-387557 PC-389297 PC-389307 PC-389382 PC-389415 PC-389434 PC-389445
PC-389607 PC-389645 PC-389807 PC-389881 PC-396333 PC-396398 PC-396401
PC-397195 PC-397201 PC-399345 PC-419664 PC-421124 PC-421214 PC-421446
PC-421548 PC-424047 PC-424919 PC-425612 PC-426342 PC-429635 PC-429636
PC-429638 PC-429639 PC-429993 PC-437813 PC-442110 PC-443133 PC-443147
PC-444585 PC-450255 PC-453573 PC-453724 PC-453989 PC-454096 PC-454465
PC-454969 PC-454970 PC-455096 PC-455346 PC-456303 PC-456311 PC-456315
PC-456316 PC-456321 PC-456365 PC-456441 PC-456503 PC-456655 PC-456720
PC-456735 PC-457013 PC-457250 PC-457831 PC-457860 PC-458154 PC-458583
PC-458626 PC-458642 PC-458765 PC-466251 PC-466256 PC-466708 PC-466720
PC-466817 PC-466830 PC-469060 PC-470089 PC-470336 PC-470776 PC-476736
PC-477137 PC-477159 PC-477169 PC-477170 PC-477948 PC-478548 PC-479317
PC-483428 PC-485091 PC-485728 PC-486679 PC-487443 PC-493087 PC-493169
PC-493233 PC-493282 PC-493283 PC-493360 PC-493371 PC-494479 PC-494906
PC-496068 PC-496092 PC-496222 PC-497531 PC-497659 PC-503619 PC-503620
PC-503621 PC-503622 PC-503623 PC-503913 PC-546700 PC-700814 PC-700918
PC-710615 RLC52-201 RLC52-211 RLC52-212 RLC52-213 RLC52-214 RLC52-215
RLC52-221 RLC52-222 RLC52-223 RLC52-224 RLC52-225 RLC52-311 RLC52-312
RLC52-321 RLC52-322 RLC53-001 RLC53-002 RLC53-003 RLC53-004 RLC53-005
RLC53-006 RLC53-007 RLC53-008 RLC53-009 RLC53-010 RLC53-099 RLC53-101
RLC53-102 RLC53-103 RLC53-104 RLC53-105 RLC53-106 RLC53-107 RLC53-108
RLC53-109 RLC53-110 RLC53-111 RLC53-112 RLC53-113 RLC53-114 RLC53-

2021-02-17 02:59:13 SYSTEM SYSAWSRV
HR INFO HÄMTAT OCH SKICKAT TILL: 33-9270( ): TULEGATAN 10, STORSKOGEN,
SUNDBYBERG; *RAPS 89*; MORD/DRÅP; 41/INT; BILAL; 076[redacted]; 6584720;
1623424

2021-02-17 03:18:22 SYSTEM SYSAWSRV
HR INFO HÄMTAT OCH SKICKAT TILL: 33-9270(063006 ADOLFSSON): TULEGATAN
10, STORSKOGEN, SUNDBYBERG; *RAPS 89*; MORD/DRÅP; 41/INT; BILAL;
076[redacted]; 6584720; 1623424

2021-02-17 06:43:25 SYSTEM SYSAWSRV
HR INFO HÄMTAT OCH SKICKAT TILL: 33-9260( ): TULEGATAN 10, STORSKOGEN,
SUNDBYBERG; *RAPS 89*; MORD/DRÅP; 46/INT; BILAL; 076[redacted]; 6584720;
1623424

Efterfrågad av : 002021Händelserapport / 5301-20210216-0603 / SYS-2021-0049072
Arbetsplats : PC-396398

2021-02-16 15:12:17 (0802) STÖLD ANNAN Nivå 4 :HUDDINGE
Prioritet :(3) 3 NÄRTID Anmälningssätt:112 Områdeskod:531250 (6570443,1624193)
Åtgärdskod (1 - 6):122/R300/ / / /
Operatörs Tjg.nr :078515 Scenario:GRUND -RLC53-836
Operatörs Tjg.nr : -RLC53-836
Ansvarig patrull: Tjg.nr 1:078515

---- Adressinformation ----

FORELLTORGET 2, SJÖDALEN, HUDDINGE, 14147 Plats/Info:
[X] Aktuellt Adressregister:

---- Anmälare, detaljer ----
Efternamn/Förnamn:, 073[redacted] [ ] Kontakta
Adress :, [?] Media

, ,

----Datum/tid information ----

Påbörjad HR	2021-02-16	15:12:17
Parkerad	2021-02-16	15:12:49
Registrerad	2021-02-16	15:12:55
Knuten		
Beordrad		
Påbörjat uppdrag		
Klar på plats		
Frihetsberövad		
Arbete pågår		
Återöppnad		
Klar		
Åtgärdskodad	2021-02-16	15:14:52
Avslutad	2021-02-16	15:16:10

---- Kommentarer ----

INR HAR UPPTÄCKT ATT HANS BIL ÄR STULEN	2021-02-16 15:13:56	3GEMA	RLC53-836	KOMMENTAR
-	2021-02-16 15:13:57	3GEMA	RLC53-836	KOMMENTAR
Färg:SILVER Fabrikat:TOYOTA	2021-02-16 15:14:23	3GEMA	RLC53-836	KOMMENTAR
MISSTÄNKT STULEN ADM546	2021-02-16 15:14:23	3GEMA	RLC53-836	KOMMENTAR
-	2021-02-16 15:14:26	3GEMA	RLC53-836	KOMMENTAR
SKALL HA SKETT NGN GÅNG UNDER DAGEN	2021-02-16 15:14:35	3GEMA	RLC53-836	KOMMENTAR
-	2021-02-16 15:14:36	3GEMA	RLC53-836	KOMMENTAR
INR GÖR ANMÄLAN HOS PKC	2021-02-16 15:14:45	3GEMA	RLC53-836	KOMMENTAR
-	2021-02-16 15:14:46	3GEMA	RLC53-836	KOMMENTAR
Åtgärdskod: 122, R300	2021-02-16 15:14:52	3GEMA	RLC53-836	ÅTGÄRDSKOD
(RLC)	2021-02-16 15:14:52	3GEMA	RLC53-836	SYSTEM
Gripna Omhä Övr.fb.	2021-02-16 15:16:10	3GANI	RLC53-845	ÅTGÄRDSKOD
5301-20210216-0603 AVSLUTAD	2021-02-16 15:16:10	3GANI	RLC53-845	ÅTGÄRDSKOD
Länkad Per Händelse 5301-20210216-0891	2021-02-16 19:59:41	3GEMA	RLC53-836	SYSTEM
Länkad Per Händelse 5301-20210216-0903	2021-02-16 20:02:57	3GEMA	RLC53-836	SYSTEM
Utskriftsorsak:UTREDARE	2021-02-18 15:27:48	002021	PC-396398	SYSTEM

---- Relationer ----

-	5301-20210216-0891	LÄNKADE AV OPERATÖR: 3GEMA
-	5301-20210216-0903	LÄNKADE AV OPERATÖR: 3GEMA
- MISSTÄNKT STULEN	ADM546	
	TOYOTA SILVER	

Efterfrågad av : 002021Händelserapport / 5301-20210216-0890 / SYS-2021-0049359
Arbetsplats : PC-396398

2021-02-16 19:41:04 (8001) KONTROLL PERSON/FORDON Nivå 4 :SOLNA
Prioritet :(3) 3 NÄRTID Anmälningssätt:112 Områdeskod:531360 (6584704,1623397)
Åtgärdskod (1 - 6):100/R300/ / / /
Operatörs Tjg.nr :078624 Scenario:GRUND -RLC53-837
Operatörs Tjg.nr : -RLC53-837
Ansvarig patrull: Tjg.nr 1:078624

---- Adressinformation ----
TULETORGET
TULEGATAN, STORSKOGEN, SUNDBYBERG, 17278 Plats/Info:
[X] Aktuellt Adressregister:

---- Anmälare, detaljer ----
Efternamn/Förnamn:, [ ] Kontakta
Adress :, [?] Media

, ,

----Datum/tid information ----

Påbörjad HR	2021-02-16	19:41:04
Parkerad	2021-02-16	19:41:12
Registrerad	2021-02-16	19:41:19
Knuten		
Beordrad		
Påbörjat uppdrag		
Klar på plats		
Frihetsberövad		
Arbete pågår		
Återöppnad		
Klar		
Åtgärdskodad	2021-02-16	19:42:49
Avslutad	2021-02-16	20:14:03

---- Kommentarer ----

MAN HÖRDE SKOTT	2021-02-16 19:41:26	3ELBU	RLC53-837	KOMMENTAR
FÖRST 1 SEN 2	2021-02-16 19:41:30	3ELBU	RLC53-837	KOMMENTAR
-	2021-02-16 19:41:31	3ELBU	RLC53-837	KOMMENTAR
MAN SÅG SEN PERSONER SOM SPRANG IVÄG	2021-02-16 19:42:11	3ELBU	RLC53-837	KOMMENTAR
Länkad Per Händelse 5301-20210216-0891	2021-02-16 19:42:35	3ELBU	RLC53-837	SYSTEM
Åtgärdskod: 100, R300	2021-02-16 19:42:49	3ELBU	RLC53-837	ÅTGÄRDSKOD
(RLC)	2021-02-16 19:42:49	3ELBU	RLC53-837	SYSTEM
Gripna Omhä Övr.fb.	2021-02-16 20:14:03	3EMJA	RLC53-815	ÅTGÄRDSKOD
5301-20210216-0890 AVSLUTAD	2021-02-16 20:14:03	3EMJA	RLC53-815	ÅTGÄRDSKOD
Utskriftsorsak:UTREDARE	2021-02-18 15:27:48	002021	PC-396398	SYSTEM

---- Relationer ----
- 5301-20210216-0891 LÄNKADE AV OPERATÖR: 3ELBU

Efterfrågad av : 002021Händelserapport / 5301-20210216-0892 / SYS-2021-0049361
Arbetsplats : PC-396398

2021-02-16 19:43:59 (6000) UTREDNINGSARBETE Nivå 4 :SOLNA
Prioritet :(3) 3 NÄRTID Anmälningssätt:EGET Områdeskod:531360 (6583654,1624915)
Åtgärdskod (1 - 6):123/ / / / /
Operatörs Tjg.nr :025652 Scenario:GRUND -RLC53-807
Operatörs Tjg.nr : -RLC53-807
Ansvarig patrull: Tjg.nr 1:034856

---- Adressinformation ----
4
SUNDBYBERGSVÄGEN, SKYTTEHOLM, SOLNA, 17173 Plats/Info:
[X] Aktuellt Adressregister:

---- Anmälare, detaljer ----
Efternamn/Förnamn:, [ ] Kontakta
Adress :, [?] Media

, ,

----Datum/tid information ----

Påbörjad HR	2021-02-16	19:43:59
Parkerad	2021-02-16	19:44:02
Registrerad	2021-02-16	19:44:12
Knuten		
Beordrad		
Påbörjat uppdrag		
Klar på plats		
Frihetsberövad		
Arbete pågår		
Återöppnad		
Klar		
Åtgärdskodad		
Avslutad	2021-02-17	14:57:57

---- Kommentarer ----

ÅTKOMSTSKYDDAT HR: AV RLC	2021-02-16 19:44:19	3JOLA	RLC53-807	SYSTEM
HUVUDHÄNDELSE SKAPAD AV OPERATÖR	2021-02-16 19:44:29	3JOLA	RLC53-807	SYSTEM
5301-20210216-0892 Läst/skrivit ut HRRLC53-845	2021-02-16 21:51:50	3DAJO	RLC53-845	SYSTEM
-> Microsoft Print to PDF				
Utskriftsorsak:TILL KICK	2021-02-16 21:51:50	3DAJO	RLC53-845	SYSTEM
Gripna Omhä Övr.fb.	2021-02-17 14:57:57	3HEOV	RLC53-828	ÅTGÄRDSKOD
Åtgärdskod: 123	2021-02-17 14:57:57	3HEOV	RLC53-828	ÅTGÄRDSKOD
5301-20210216-0892 AVSLUTAD	2021-02-17 14:57:57	3HEOV	RLC53-828	ÅTGÄRDSKOD
Utskriftsorsak:UTREDARE	2021-02-18 15:27:48	002021	PC-396398	SYSTEM

---- Relationer ----
- 5301-20210216-0891 LÄNKADE AV OPERATÖR: 3JOLA
- 5301-20210216-0903 LÄNKADE AV OPERATÖR: 3JOLA

Efterfrågad av : 002021Händelserapport / 5301-20210216-0991 / SYS-2021-0049460
Arbetsplats : PC-396398

2021-02-16 21:43:32 (8001) KONTROLL PERSON/FORDON Nivå 4 :SOLNA
Prioritet :(3) 3 NÄRTID Anmälningssätt:PKC Områdeskod:531360 (6584768,1625529)
Åtgärdskod (1 - 6):100/R300/ / / /
Operatörs Tjg.nr :076002 Scenario:GRUND -RLC53-826
Operatörs Tjg.nr : -RLC53-826
Ansvarig patrull: Tjg.nr 1:076002

---- Adressinformation ----

FÖRVALTARVÄGEN, FRÖSUNDA, SOLNA, 16968 Plats/Info:
[X] Aktuellt Adressregister:

---- Anmälare, detaljer ----
Efternamn/Förnamn:, 86480 [ ] Kontakta
Adress :, [?] Media
PKC PRIO
, ,

----Datum/tid information ----

Påbörjad HR	2021-02-16	21:43:32
Parkerad	2021-02-16	21:44:16
Registrerad	2021-02-16	21:45:02
Knuten		
Beordrad		
Påbörjat uppdrag		
Klar på plats		
Frihetsberövad		
Arbete pågår		
Återöppnad		
Klar		
Åtgärdskodad	2021-02-16	22:17:09
Avslutad	2021-02-16	22:29:34

---- Kommentarer ----

Länkad Per Händelse 5301-20210216-0891	2021-02-16 22:17:02	3ERSO	RLC53-826	SYSTEM
Åtgärdskod: 100, R300	2021-02-16 22:17:09	3ERSO	RLC53-826	ÅTGÄRDSKOD
(RLC)	2021-02-16 22:17:09	3ERSO	RLC53-826	SYSTEM
Gripna Omhä Övr.fb.	2021-02-16 22:29:34	3FILT	RLC53-827	ÅTGÄRDSKOD
5301-20210216-0991 AVSLUTAD	2021-02-16 22:29:34	3FILT	RLC53-827	ÅTGÄRDSKOD
Utskriftsorsak:UTREDARE	2021-02-18 15:27:48	002021	PC-396398	SYSTEM

---- Relationer ----
- 5301-20210216-0891 LÄNKADE AV OPERATÖR: 3ERSO

Polismyndigheten
Tänk på sekretess vid utlämnande
TÄNK PÅ SEKRETESSEN INNAN DU LÄMNAR UT HR TILL ALLMÄNHETEN

Efterfrågad av : 002021Händelserapport / 5301-20210217-0083 / SYS-2021-0049624
Arbetsplats : PC-396398

2021-02-17 06:38:00 (9018) BEVAKNINGSUPPDRAG / *TRYGGHETSINSATS* Nivå 4 :SOLNA
Prioritet :(8) 8 PLANLAGD INSAnmälningssätt:EGET Områdeskod:531360 (6584704,1623397)
Åtgärdskod (1 - 6):123/R300/ / / /
Operatörs Tjg.nr :044564 Scenario:GRUND -RLC53-814
Operatörs Tjg.nr :044564 -RLC53-814
Ansvarig patrull:33-5120 Tjg.nr 1:041991

---- Adressinformation ----
TULETORGET
TULEGATAN, STORSKOGEN, SUNDBYBERG, 17278 Plats/Info:48 INT
[X] Aktuellt Adressregister:

---- Anmälare, detaljer ----
Efternamn/Förnamn:, [ ] Kontakta
Adress :, [?] Media
33-5120
, ,

----Datum/tid information ----

Påbörjad HR	2021-02-17	06:38:00
Parkerad	2021-02-17	06:38:00
Registrerad	2021-02-17	06:38:00
Knuten	2021-02-17	14:07:24
Beordrad	2021-02-17	06:38:01
Påbörjat uppdrag	2021-02-17	06:38:01
Klar på plats	2021-02-17	22:27:52
Frihetsberövad		
Arbete pågår		
Återöppnad		
Klar	2021-02-17	22:39:25
Åtgärdskodad	2021-02-17	22:39:44
Avslutad	2021-02-17	23:44:41

---- Kommentarer ----

33-5120 BEGÄRT EGET HR	2021-02-17 06:38:01	3NOWE	RLC53-814	SYSTEM
33-5120 Påbörjat uppdrag	2021-02-17 06:38:01	3NOWE	RLC53-814	SYSTEM
SKALL BEFINNA SIG PPL PÅ MORGONEN MED	2021-02-17 06:38:25	3NOWE	RLC53-814	KOMMENTAR
ANLEDNING AV GÅRDAGENS HÄNDELSE				
-	2021-02-17 06:38:25	3NOWE	RLC53-814	KOMMENTAR
TITTAT UNDER KNAPPEN HISTORIK TULEGATAN	2021-02-17 09:52:48	3THNO	RLC53-812	SYSTEM
33-5120 Ledig	2021-02-17 12:26:23	3NOWE	RLC53-814	SYSTEM
33-5120 ÅKER IN FÖR AVBROTT, KOMMER ÅKA UT IGEN	2021-02-17 12:26:37	3NOWE	RLC53-814	KOMMENTAR
-	2021-02-17 12:26:37	3NOWE	RLC53-814	KOMMENTAR
STATUS ÄNDRAD MANUELLT Knuten->Registrerad	2021-02-17 14:08:38	3ALGO	RLC53-828	KOMMENTAR
ANNAT				
Länkad Till Händelse 5301-20210216-0891	2021-02-17 14:08:56	3ALGO	RLC53-828	SYSTEM
TRYGGHETSINSATS MAA OVAN LÄNKAT	2021-02-17 14:09:04	3ALGO	RLC53-828	KOMMENTAR
-	2021-02-17 14:09:05	3ALGO	RLC53-828	KOMMENTAR
33-5120 BEORDRAD VIA DRAG/SLÄPP	2021-02-17 16:00:01	3ANHO	RLC53-810	SYSTEM
33-5410 BEORDRAD VIA DRAG/SLÄPP	2021-02-17 16:00:09	3ANHO	RLC53-810	SYSTEM
35-1210 BEORDRAD VIA DRAG/SLÄPP	2021-02-17 16:00:18	3ANHO	RLC53-810	SYSTEM
33-5120 Påbörjat uppdrag	2021-02-17 16:00:19	3ANHO	RLC53-810	SYSTEM
33-5410 Påbörjat uppdrag	2021-02-17 16:00:20	3ANHO	RLC53-810	SYSTEM
35-1210 Påbörjat uppdrag	2021-02-17 16:00:21	3ANHO	RLC53-810	SYSTEM
33-5120 Klar_på_plats	2021-02-17 22:27:52	3MAPE	RLC53-828	SYSTEM
33-5120 Ledig	2021-02-17 22:27:53	3MAPE	RLC53-828	SYSTEM
33-5410 Klar_på_plats	2021-02-17 22:34:56	3MAPE	RLC53-828	SYSTEM
33-5410 Ledig	2021-02-17 22:34:56	3MAPE	RLC53-828	SYSTEM
35-1210 Klar_på_plats	2021-02-17 22:39:25	3JOSK	RLC53-814	SYSTEM
35-1210 Ledig	2021-02-17 22:39:25	3JOSK	RLC53-814	SYSTEM
Åtgärdskod: 123, R300	2021-02-17 22:39:44	3JOSK	RLC53-814	ÅTGÄRDSKOD
(RLC)	2021-02-17 22:39:44	3JOSK	RLC53-814	SYSTEM
Gripna Omhä Övr.fb.	2021-02-17 23:44:40	3OSWI	RLC53-801	ÅTGÄRDSKOD
5301-20210217-0083 AVSLUTAD	2021-02-17 23:44:41	3OSWI	RLC53-801	ÅTGÄRDSKOD
Utskriftsorsak:UTREDARE	2021-02-18 15:27:48	002021	PC-396398	SYSTEM

---- Relationer ----
- 5301-20210216-0891 LÄNKADE AV OPERATÖR: 3ALGO

---- Patrullaktiviteter ----
33-5120 2021-02-17 06:38:01 053573 052145 Ledig

Efterfrågad av : 002021Händelserapport / 5301-20210217-0083 / SYS-2021-0049624
Arbetsplats : PC-396398

```
             BEGÄRT EGET HR RLC53-814 5301-20210217-0083
  33-5120    2021-02-17     06:38:01    053573    052145    Beordrad
             ,  ,
  33-5120    2021-02-17     06:38:01    053573    052145    Påbörjat uppdrag
             ,  ,
  33-5120    2021-02-17     06:38:11    053573    052145    Påbörjat uppdrag
             TULETORGET, TULEGATAN, STORSKOGEN, SUNDBYBERG
  33-5120    2021-02-17     07:55:05    053573    052145    Påbörjat uppdrag
             MEDDELANDE SÄNT    TULETORGET; TULEGATAN, STORSKOGEN, SUNDBY
  33-5120    2021-02-17     12:26:05    053573    052145    Påbörjat uppdrag
             TULETORGET, TULEGATAN, STORSKOGEN, SUNDBYBERG
  33-5120    2021-02-17     12:26:23    053573    052145    Knuten till HR
             SKALL KNYTNING GÖRAS MOT AKTUELL HÄNDELSE?
  33-5120    2021-02-17     12:26:23    053573    052145    Ledig
             PATRULLEN HAR TAGITS BORT 5301-20210217-0083
  33-5120    2021-02-17     14:08:34    053573    052145    Knytning raderad
             Knytning raderad
  33-5120    2021-02-17     16:00:01    041991    008982    Beordrad
             TULETORGET, TULEGATAN, STORSKOGEN, SUNDBYBERG
  33-5410    2021-02-17     16:00:09    058992    062989    Beordrad
             TULETORGET, TULEGATAN, STORSKOGEN, SUNDBYBERG
  35-1210    2021-02-17     16:00:18    068216    044635    Beordrad
             TULETORGET, TULEGATAN, STORSKOGEN, SUNDBYBERG
  33-5120    2021-02-17     16:00:19    041991    008982    Påbörjat uppdrag
             TULETORGET, TULEGATAN, STORSKOGEN, SUNDBYBERG
  33-5410    2021-02-17     16:00:20    058992    062989    Påbörjat uppdrag
             TULETORGET, TULEGATAN, STORSKOGEN, SUNDBYBERG
  35-1210    2021-02-17     16:00:21    068216    044635    Påbörjat uppdrag
             TULETORGET, TULEGATAN, STORSKOGEN, SUNDBYBERG
  33-5120    2021-02-17     16:08:29    041991    008982    Påbörjat uppdrag
             TULETORGET, TULEGATAN, STORSKOGEN, SUNDBYBERG
  33-5120    2021-02-17     22:27:52    041991    008982    Klar_på_plats
             TULETORGET, TULEGATAN, STORSKOGEN, SUNDBYBERG
  33-5120    2021-02-17     22:27:53    041991    008982    Ledig
  33-5410    2021-02-17     22:34:56    058992    062989    Klar_på_plats
             TULETORGET, TULEGATAN, STORSKOGEN, SUNDBYBERG
  33-5410    2021-02-17     22:34:56    058992    062989    Ledig
  35-1210    2021-02-17     22:39:24    068216    044635    Klar_på_plats
             TULETORGET, TULEGATAN, STORSKOGEN, SUNDBYBERG
  35-1210    2021-02-17     22:39:25    068216    044635    Ledig

---- Tilläggstext ----
  2021-02-17 07:55:05 SYSTEM     SYSAWSRV
       HR INFO HÄMTAT OCH SKICKAT TILL: 33-5120( ): TULETORGET; TULEGATAN,
       STORSKOGEN, SUNDBYBERG; BEVAKNINGSUPPDRAG; BEVAKNINGSUPPDRAG; 6584704;
       1623397
```

Polisen

PM

SOS 112-samtal

Signerad av

Signerad datum

Enhet	Diarienr
Region Stockholm, Grova brott 1 PO Sthlm Nord	5000-K189802-21

Uppgiftslämnare	Datum	Tid
Henriksson, Patrik	2022-03-29	08:18

Beslag verkställt	Material för analys
Nej	Nej

Mottaget	Mottaget datum	Tid

Sätt på vilket uppgift lämnats

Upprättad av
Patrik Henriksson

Uppgiften avser
SOS 112-samtal

Uppgift
Den 2022-03-21 mottogs två larmsamtal från SOS om mordförsök genom skjutning i Sundbyberg den 2021-02-16.
Filerna inlagda i FILIP

I tjänsten
Patrik Henriksson, insp

Polisen

PM

Tider - Larm inkommet till SOS Alarm

Signerad av

Signerad datum

Enhet	Diarienr
Region Väst, Grova brottsgrupp 2 Rgn Väst	5000-K189802-21

Uppgiftslämnare	Datum	Tid
Norlin, Henrik	2024-01-04	15:31

Beslag verkställt	Material för analys
Nej	Nej

Mottaget	Mottaget datum	Tid

Sätt på vilket uppgift lämnats

Upprättad av
Henrik Norlin

Uppgiften avser

Uppgift

I begäran till SOS Alarm har det begärts ut uppgifter om inringare till skottlossningen på Tuletorget i ärendet (K189802-12). Svar har inkommit från SOS Alarm om två personer som larmat. Följande tider har larmen inkommit:

2021-02-16 kl 19:39:41 samt kl 19:39:52.

Uppgifterna om larmsamtalen biläggs detta PM. Telefonnummer maskas.

/krinsp H Norlin

2024-01-04

Er beteckning: 5000-K189802-21

Polismyndigheten Region Stockholm
PO Nord
Att: Patrik Henriksson

Angående begärda uppgifter

Översänder begärda uppgifter rörande ärende enligt Er beteckning.

Med vänlig hälsning

Fredrik Lundsten
Kundsupport Alarmering och Beredskap
SOS Alarm Sverige AB

Tel: 010-[redacted]

SOS Alarm

2024-01-04

Er beteckning: 5000-K189802-21

Uppgifter gällande besvarade samtal i ärendet

Datum	Klockslag	Telefonnummer	Uppgivet namn	Sökt kataloguppgift
2021-02-16	19:39:41	076[redacted]	-	Bilal [redacted]
	19:39:52	073[redacted]	-	Utku [redacted]

Uppgifter gällande Resurser i ärendet

Datum	Klockslag	Resurs	Rapporterad status	Entreprenör/ Räddningstjänst
			T (Larm/ Tilldelat ärende)	
			U (Uppdrag kvitterat)	
			F (Framme larmadress)	
			S (Uppdrag avlämnar)	
			Status	
			Status	
			Status	
			Status	
			Status	
			Status	

Annan begärd uppgift i ärendet/ Kommentar

Övrigt/ Kommentar

Polisen

PM

SOS samtal 1. Utskrivet.

Signerad av

Signerad datum

Enhet	Diarienr
Region Stockholm, Grova brott 1 PO Sthlm Nord	5000-K189802-21

Uppgiftslämnare	Datum	Tid
Karlsten, Jonathan	2022-05-12	10:45

Beslag verkställt	Material för analys
Nej	Nej

Mottaget	Mottaget datum	Tid

Sätt på vilket uppgift lämnats

Upprättad av
Jonathan Karlsten

Uppgiften avser
SOS samtal 1. Utskrivet.

Uppgift

Sammanfattning av SOS-samtal angående mordförsöket på Thuletorget 2021-02-16.
Operatörens frågor skrivs i **fetstil***, inringarens svar i* normalstil. *Mina kommentarer skrivs i kursivstil.*
I detta samtal hör man två operatörer prata. Därför har jag valt att kalla den operatör som talar först för operatör 1 och den operatör som kommer in senare i samtalet för operatör 2.

Har du någon handduk eller något?
Operatör 1: **112, vad har inträffat?**
Hej, det var varit en skottlossning i Sundbyberg centrum. En person är skjuten, Amida kolgrill.
Operatör 1: **Är det en vuxen person eller?**
Ja, en vuxen person.
Operatör 1: **Är personen vaken?**
Ja
Operatör 1: **Vilken kommun var det sa du? Sundbyberg eller vad var det jag hörde?**
Sundbyberg kommun.
Operatör 1: **Vilken adress var det på?**
Amida kolgrill, Vilken adress är vi på?
Operatör 1: **Amida kolgrill, personen är vaken och ni har tagit fram en handduk där för att försöka stilla blödningen?**
Thulegatan 10.
Operatör 1: **Thulegatan 10, var det så?**
Ja.
Operatör 1: **Vi ska komma och hjälpa dig, men han är vaken i alla fall?**
Han är vaken.
Operatör 1: **Bra, blöder det mycket?**
Öh, ja.
Operatör 1: **Var är han skjuten?**
Buken, magen.
Operatör 1: **I buken, okej, men då håller ni där så det inte kommer mera.**
Ja.
Operatör 1: **Är det i närheten av ängsskolan?**
Ja, det kan det vara.
Operatör 1: **Är ni ute eller inne?**
Han är i restaurangen.
Operatör 1: **Han är inne i restaurangen, okej.**
Ja.

Operatör 1: **Men han är skjuten i magen i alla fall?**
Ja.
Operatör 1: **Då ska jag bara berätta. Amida kolgrill, Thulegatan 10, Sundbyberg, en person har blivit skjuten i buken.**
Ja.
Operatör 1: **Och ni försöker stilla blödningen?**
Ja.
Operatör 1: **Han är vaken?**
Ja.
Operatör 2: **Kan du ta adressen där igen?**
Operatör 1: **Thulegatan 10, Sundbyberg.**
Han verkar blöda från någonstans.
Operatör 1: **Mh, försök att håll ett tryck ganska hårt där det blöder som värst. Hjälp är på väg.**
Operatör 1: **De som sköt, var är de då?**
Förlåt?
Operatör 1: **De som sköt, har de sprungit eller var är de?**
Operatör 2: **Kolgrillen, vad hette den?**
Operatör 1: **Amida kolgrill, hörde jag rätt då?**
Ja precis.
Operatör 2: **Men han är vaken och talbar, blöder mycket?**
Operatör 1: **Han är vaken och blöder mycket från magen.**
Operatör 1: **Vad heter killen som är skjuten?**
Förlåt?
Operatör 1: **Vad heter killen som är skjuten?**
Vad heter du?
Den skjutne: Kim Nyman.
Kim Nyman heter han.
Operatör 1: **Kim Nyman där, hur gammal är han ungefär?**
30års åldern ungefär.
Operatör 1: **Och ni är inne i restaurangen där?**
Ja, vi är inne i restaurangen.
Operatör 1: **Hur går det med blödningen, känner ni att ni har någon koll på den eller?**
Ja vi kollar. Släpp lite.
Operatör 1: **Släpp inte där. Håll tryck konstant.**
Operatör 2: **Har man sett gärningsmännen, sos?**
Operatör 1: **Du ska få prata alldeles strax.**
Operatör 1: **Hur går det för honom att andas?**
Han andas, han är fortfarande vid liv.
Operatör 1: **Det är lysande, då håller ni det här trycket konstant.**
Operatör 1: **De som sköt honom, vet du vartåt de sprang?**
Nä, vi satt i restaurangen och han sprang in i restaurangen.
Operatör 1: **Okej och sen bara stack han där ifrån då eller ut?**
Ja
Operatör 1: **Vet du alls om vad har hade för kläder eller något på sig?**
Förlåt?
Operatör 1: **Vet du vad han hade för kläder på sig?**
Han som sköt?
Operatör 1: **Ja.**
Ingen aning.
Operatör 2: **Men han blev skjuten utanför?**
Operatör 1: **Alltså jag förstår att en person kom in i kolgrillen och sen sköt personen Kim och sen gick han där ifrån.**
Nej han var. Han som blev skjuten var utanför och sen sprang han in i restaurangen.
Operatör 1: **Jaha okej. Så han blev skjuten utanför, sen sprang han in i restaurangen.**
Ja.
Operatör 1: **Jag tänker att jag vill ändå fokusera lite på den här sjukvården där nu. Ligger han ned nu Kim eller står han upp?**

Ja. Han ligger ned.
Operatör 1: **Bra så ligger han still där.**
Ja.
Operatör 1: **Blödningen har ni konstant tryck, du pratade om en handduk direkt när vi svarade här.**
Ja.
Operatör 1: **Ja men det är bra då håller ni det ganska hårt emot där.**
Det forsar inte blod i alla fall.
Operatör 1: **Nä, rinner det blod eller?**
Förlåt? Inre blödning precis kan det vara.
Operatör 1: **Ja det kan det vara men jag tänker i färgen, hur ser han ut?**
Förlåt?
Operatör 1: **Hur ser han ut i färgen där Kim? Ansiktsfärgen.**
Ganska vit. Han har börjat bli ganska vit.
Operatör 1: **Ja, det är jätteviktigt att ni håller det där trycket där.**
Han svettas. Han känner att han kommer börja svimma.
Operatör 1: **Ja. Håll honom stilla. Ingenting att äta och dricka. Stillhet bara nu.**
Operatör 1: **Du, jag skulle uppskatta om jag kunde få ditt telefonnummer bara.**
Mitt telefonnummer?
Operatör 1: **Ja.**
Inringaren ger sitt telefonnummer. Detta ersätts av X.
XXX
Operatör 1: **XXX**
XXX
Operatör 1: **XXX**
XXXX
Operatör 1: **XXXX. Vad heter du?**
Bilal.
Operatör 1: **Bilal, jättebra. Hjälpen är på väg. Jag ska se var närmsta är någonstans de bör inte vara jättelångt bort.**
Operatör 2: **Polisen landar just i detta nu.**
Operatör 1: **Det bör komma polisbilar nu om ni tittar ut där.**
Jag för sirener. Ja där kom de springandes, polisen kommer nu springandes.
Operatör 1: **Då berättar ni vad ni vet om detta. Jag tänker, kan du bara berätta dur det går för kim där?**
Det går bra han ligger fortfarande still, fortfarande vid medvetande.
Operatör 1: **Lysande, lysande.**
Ett samtal till akuten kopplas in i samtalet och kopplas sedan snart bort igen då operatören inte vill ha med det på samma samtal.
Operatör 1: **Hur går det för Kim där?**
Han är fortfarande vid medvetande.
Operatör 1: **Ja. Blek, svettas?**
Ja.
Operatör 2: **Är Polisen på plats där?**
Operatör 1: **Har du polisbilar där nu?**
Ja det var två poliser. Jag tror att de genomsöker området.
Operatör 1: **Okej. Har någon kommit in till Kim eller?**
Nej, inte än.
Operatör 1: **Nej. Det kommer sjukvård snart.**
Operatör 2: **Jag har en patrull som landar precis nu och de ska ha fokus på målsägaren.**
Operatör 1: **Jag förstår.**
Operatör 2: **Var det Kim Numan han skulle heta?**
Operatör 1: **Kim Nyman, 30års åldern är väl ungefär den ID vi har fått hittills.**
Ja, det stämmer.
Operatör 1: **Och vi har ju flera bilar på väg från ambulansen dock hade vi en liten bit att åka. Närmsta är i Solna, det var ju bra det i alla fall. Jag tänker att han har lite koll på Kim där så att inte han svimmar av bara.**

Operatör 2: **Mh.**
Operatör 1: **Är du kvar där Bilal?**
Ja jag är kvar.
Operatör 1: **Hur går det för Kim?**
Bra, han är fortfarande vaken.
Operatör 1: **Ja men det är bra. Bara prata med honom där och så försöker ni att ni håller ett tryck där. Blödningen, det ni ser, hur mycket är det nu? Är handduken blöt?**
Nej.
Operatör 1: **Nej. Och det är ett skottsår som det verkar ha varit? Som ni har sett?**
Ja. Precis under naveln typ.
Operatör 1: **Och inga andra skador så som vi vet om och ser nu?**
Nä precis som inte vi kan se.
Operatör 1: **Nä men vi får ta det ni ser nu. Ambulansbilen är inte jättelångt bort där. De är borta på frösundaleden strax. Kör de över nu.**
Operatör 2: **Vi har en, två, tre, fyra poliser på plats nu.**
Operatör 1: **Jag hänger bara kvar och inväntar ambulanspersonal.**
Operatör 2: ***Du gör ett fantastiskt jobb.***
(ohörbart). Stressa inte upp sig.
Operatör 1: **Är kim fortfarande vaken Bilal?**
Ja men han börjar darra mer och mer.
Operatör 1: **Ja men håll trycket där.**
Där. Polisen är inne.
Operatör 1: **Då kanske de kan hjälpa er med lite sjukvård där om du ber dem om du har möjlighet till det.**
Det är polis, det är polis, det är polis. Två poliser kommer in nu.
Operatör 1: **Jättebra. Och han ligger still där han ligger där kim? Ambulansen har 1-2 minuter kvar sen är de framme hos er också.**
Ambulansen kommer om 1-2 minuter.
Operatör 2: **nu är polis på plats där då.**
Operatör 1: **Ja det låter som att det kom in två personer.** *(ohörbart)* **gatan har vi ambulans på nu så det är väl 1 minut så är de framme på platsen.**
Operatör 2: **Ja vi har området täckt om vi säger så.**
Operatör 1: **Ja det känns som det. Det var ju bra att ni var nära också där.**
Operatör 2: **Ja, plötsligt händer det höll jag på att säga. Fantastiskt bra jobbat.**
Operatör 1: **Bilal, Skitbra jobbat av dig. Jag tänker såhär, ambulansen rullar in nu om du tittar ut. Ser du dem där eller?**
Ja jag hör dem, de borde rulla in alldeles strax.
Operatör 1: **Jag tackar dig Bilal, jag har det jag behöver jag ska bara kolla en grej innan jag lägger på. Polisen hade du några mer frågor?**
Operatör 2: **Nej, jag tycker att Bilal har skött sig exemplariskt.**
Operatör 1: **Jag så mycket för hjälpen, helt klockrent.**
Ingen fara. Hejdå.

Polisen

PM

SOS samtal 2. Utskrivet.

Signerad av

Signerad datum

Enhet	Diarienr
Region Stockholm, Grova brott 1 PO Sthlm Nord	5000-K189802-21

Uppgiftslämnare	Datum	Tid
Karlsten, Jonathan	2022-05-12	10:50

Beslag verkställt	Material för analys
Nej	Nej

Mottaget	Mottaget datum	Tid

Sätt på vilket uppgift lämnats

Upprättad av
Jonathan Karlsten

Uppgiften avser
SOS samtal 2. Utskrivet.

Uppgift

Sammanfattning av SOS-samtal angående mordförsöket på Thuletorget 2021-02-16.
Operatörens frågor skrivs i **fetstil***, inringarens svar i* normalstil. *Mina kommentarer skrivs i kursivstil.*
I detta samtal hör man två operatörer prata. Därför har jag valt att kalla den operatör som talar först för operatör 1 och den operatör som kommer in senare i samtalet för operatör 2.
Operatör 1: **112, vad har inträffat?**
Skjutning, Sundbyberg torg, Amida grill. Utanför Amida grill. Det är en skottskadad inne i restaurangen.
Operatör 1: **Ja, vi ska komma där med en gång. Vart är han skjuten någonstans?**
Vart är han skjuten?
Magen.
Operatör 1: **Magen. Jag förstår.**
Operatör 1: **Skjuten i magen. Är gärningsmannen kvar där?**
Nej vi hörde bara skott. Vi satt inne så kom en kille springandes in.
Operatör 1: **Okej. Andas han?**
Han andas va?
Ja.
Operatör 1: **Okej, då ska vi se. Vilken adress finns ni på där?**
Sundbyberg, Thulegatan mitt emot sats.
Operatör 1: **Thulegatan, vi har en skjutning där, Thulegatan.**
Operatör 2: (ohörbart)
Operatör 1: **Ja, jag ska göra det.**
Thulegatan 10.
Operatör 1: **Thulegatan 10. Sundbyberg där sa du ja.**
Ja.
Operatör 2: **Vi kanske har fler som ringer redan.**
Operatör 1: **Ja, jag ser att det är flera som ringer in här.**
Operatör 2: **Ja precis.**
Operatör 2: **Gärningsman ock så.**
Operatör 1: **Gärningsmannen ser du inte kvar på platsen?**
Vi såg inga. Vi satt och åt. Vi hörde bara skott och så sprang det in en kille in här.
Operatör 1: **Och han är skjuten i magen om jag förstår det rätt va?**
Ja alltså det är ingen som har sett någonting här ifrån i alla fall. Det var bara att han kom in i restaurangen nämligen.
Operatör 2: **Vi har larmat i ett annat ärende där Kristoffer.**
Operatör 1: **Okej.**

Operatör 2: **Du kan gå in där om du vill skriva till någonting så jag avslutar den här nu då.**
Operatör 1: **Ja, absolut.**
Operatör 2: **Jättebra. Tack.**
Operatör 1: **Vi har resurser på väg där såklart till er där. Men har ni fått stopp på blödningen, har ni någonting att trycka mot där eller?**
Hur går det med blödningen.
Telefonen tas över av en annan person på plats i restaurangen.
Hej 112.
Operatör 1: **Vi har ambulans och så på väg där. Så ni vet om det.**
Förlåt?
Operatör 1: **Vi har ambulans och så på väg och polis.**
Förlåt?
Operatör 1: **Vi har ambulans och så på väg där. Det var en man som blivit skjuten i magen eller hur?**
Ja precis.
Operatör 1: **Har ni kunnat trycka något emot. Tagit en handduk och hålla tryck mot?**
Ja. Vi har en handduk nu.
Operatör 1: **Jättebra. Vi har två ambulanser som är på rull. Kör med blåljus så snabbt de kan där till er.**
Okej perfekt.
Operatör 1: **Ja. Men se till som sagt att hålla tryck där på honom. Han ska ligga ned. Håll koll på att han fortsätter andas där.**
Ja. Vi håller tryck och han andas.
Operatör 1: **Ett telefonnummer vi kan nå er på där?**
(telefonen lämnas tillbaka till en person som låter som den som initierade samtalet.)
Operatör 1: **Har vi ett telefonnummer vi kan få där?**
Ja det jag ringer ifrån.
Operatör 1: **Ja, jag ser inte det just nu.**
Inringaren ger sitt telefonnummer. Detta ersätts av x.
Okej. XXXX. Nej XXXX.
Operatör 1: **XXXX.**
XXXXXX
Operatör 1: **XXXX. Jättebra. Som sagt vet viktiga är att stoppa blödningen nu. Det är det absolut viktigaste.**
Ja. Vi har två grabbar som håller mot hans mage här nu.
Operatör 1: **Jättebra. Ni är superduktiga där. Första ambulansen kommer vara på plats hos er där om ungefär 3 minuter.**
Strålande.
Operatör 1: **Skulle något förändras med Kim där innan ambulans kommer fram så vill jag att ni ringer tillbaka till oss här på 112. Likväl om ni ser gärningsmannen eller något sånt. då ringer ni direkt tillbaka.**
Absolut.
Operatör 1: **Jättefint. Så säger vi så.**
Jättebra. Tack så mycket.
Operatör 1: **Tack. Hej.**

Polisen

PM

RLC 112-samtal

Signerad av

Signerad datum

Enhet	Diarienr
Region Stockholm, Grova brott 1 PO Sthlm Nord	5000-K189802-21

Uppgiftslämnare	Datum	Tid
Henriksson, Patrik	2022-03-29	08:14

Beslag verkställt	Material för analys
Nej	Nej

Mottaget	Mottaget datum	Tid

Sätt på vilket uppgift lämnats

Upprättad av
Patrik Henriksson

Uppgiften avser
RLC- Inspelning av 112-samtal

Uppgift
RLC meddelade via telefon till undertecknad 2022-03-28 att 112-samtal till RLC Stockholm arkiveras i 12 månader. Därför är 112-samtalen gällande mordförsöket på Kim Nyman i Sundbyberg den 2021-02-16 kasserade.

I tjänsten
Patrik Henriksson, insp

Polisen

Avrapporteringspm

Sammanfattnade PIC-pm

Signerad av

Signerad datum

Enhet	Diarienr
Region Stockholm, RLC-grupp 22 Rgn Sthlm	5000-K189802-21

Uppgiftslämnare	Datum	Tid
Nyström, Martin	2021-02-16	23:18

Beslag verkställt	Material för analys
Nej	Nej

Mottaget	Mottaget datum	Tid

Sätt på vilket uppgift lämnats

Upprättad av
Martin Nyström

Uppgiften avser
PIC PM

Uppgift
Ca 19.40 inkommer samtal till RLC med uppgifter om att en person ska vara skjuten vid Tulegatan 10 i Sundbyberg.

Vakthavande befäl utser RIL Martin Nyström till PIC och patruller beordras till området.

33-3110 (Cecilia Severin) utses till Bitr PIC
33-5220 utses till Platschef brottsplats.
35-9110 utses till Platschef jakt på gärningsman

Undberedskap, KIC, It-forensiker ringdes in, så även spanförmåga.

Inledningsvis anträffades hylsor på platsen som betraktades som brottsplatsen. Vittnen fanns på plats då patruller anlände. Strax efter lokaliserades en skadad person på restaurang Amida kolgrill, Tulegatan 10.

Ambulans var snabbt på plats och övertog vårdandet av den skadade (målsäganden). Ambulans förde den skadade till Karolinska sjukhuset och delar av 33-5220 medföljde dit.

På platsen och inne i de de närliggande restaurangerna fanns gott om vittnen, de flesta har sett den skadade efter att han blivit skjuten.

Fu ang försök till mord inledds kl 20.00 av pkom Martin Nyström.

Sammanfattande FU-åtgärder
Brottsplatsen och anträffandeplatsen spärrades av, målsägandens kläder säkrades både på torget och på sjukhuset, en telefon anträffad och tagen i beslag, sannolikt tillhörande målsäganden. I närheten anträffades målsäganden bil som även den togs i beslag.

IT-forensiker har under kvällen bearbetat målsägandens telefon samt säkrat filmer från vittnens telefoner.

En mer detaljerad beskrivning av vidtagna åtgärder upprättad av B-PIC och platschef brottsplats.

Bland vittnesuppgifterna finns uppgifter om både en vit Toyota Prius och en röd bil av nyare modell som möjliga flyktbilar. Inga uppgifter kända då detta nedtecknas talar om mer än en

gärningsman.

Under insatsen tycks media har förstått att en vit Prius kan vara intressant, resultatet blev ett stort antal samtal om liknande bilar. De mest intressanta som kom till insatsens kännedom kontrollerades, ingen av dessa bedömdes ha med brottet att göra.

Målsäganden hördes kort innan han fördes till operation och ska höras igen då han är tillgänglig för förhör. Bedömning från sjukvården meddelad kl 00.40 är att målsäganden ser ut att klara sig.

KIC Ulf Höglund övertog FU kl 00.10.

Kvar att göra:
Förhör med målsäganden
Säkrande av eventuella övervakningskameror från näringsidkare i området
Bildbehandling av säkrade filmer/foton.

Polisen

Avrapporteringspm

Insats-PM platschef brottsplats

Signerad av

Signerad datum

Enhet	Diarienr
Region Stockholm, BF-IGV 6 LPO Solna	5000-K189802-21

Uppgiftslämnare	Datum	Tid
Bengtsson, Andreas	2021-02-16	22:41

Beslag verkställt	Material för analys
Ja	Ja

Inträffat på

Adress	Inträffat mellan	
Tulegatan	2021-02-16	19:45
113 53 Stockholm	och	
	2021-02-16	21:52

Platsbeskrivning

Mottaget	Mottaget datum	Tid

Sätt på vilket uppgift lämnats

Upprättad av
Andreas Bengtsson

Uppgiften avser
Insats PM platschef brottsplats

Uppgift

Insats PM platschef brottsplats

Patruller på brottsplasten
Platschef brottsplats 33-5220 pa Andreas Bengtsson
Initial kontakt med målsägaren 33-5220 pa Andreas Bengtsson, pa Frida Kosterhed och pasp Fredrik Peterson.
Påträffar brottsplatsen samt spärrar av denna 33-2450 pa Mikael Nyberg och pa Björn Öberg.
Avspärrning runt Tuletorget 33-6460 pa Eli Meyersson, pa Martin Andersson och Ida Wigren.
Förhör med vittnen på restaurang Piatti, dörrknackning Tulegatan 12 samt PM översikt av eventuell kameraövervakning 33-9210 pa Elin Pettersson och pa Michael Färnström.
Dörrknackning Tulegatan 14 34-9220 pa Lars Forsberg och pa Jonas Andalen Jernberg.
Dörrknackning Tulegatan 16 35-6410 pa Viktor Lindroos och pa Mats Larsson.
Avspärrning samt förhör med vittnen på restaurang Amdia kolgrill 33-5410 pa Viktor Vildei och pa Kamelija Momeni.
Biträda dörrknackning Tulegatan 12 33-7590 pa Eric Rönnholm och pa Joakim Hellqvist.
Biträda dörrknackning Tulegatan 16 31-9470 insp Mathias Jangenäs, Christofher Eriksson, m.fl. Överlämning av platschefskap brottsplats till insp Matihas Jangenäs klockan 21:52.

Patrullorientering
Patrull 33-5220 anländer till Amida kolgrill och påträffar där målsägare Nyman liggandes på golvet med en skottskada i magen. Under initiala samtal berättar Nyman att han inte ska ha någon hotbild i Stockholm men har det i Göteborg.

Under samtal berättar även Nyman att han skulle sälja en krypterad telefon till en okänd man då han blev skjuten och tog sedan sin flykt till Amida kolgrill. Där vårdades han av vittnen som 33-5410 har hållit förhör med.

Ambulans anländer och pa Frida Kosterhed samt pasp Fredrik Petersson följer sedan med målsägaren till NKS för förhör samt kläder i beslag.

Kvar på plats utses pa Andreas Bengtsson till platschef.

Initialt så upprättas avspärrning runt hela Tuletorget samt angränsade områden. 33-2450 meddelar att de påträffat en mobiltelefon samt hylsor på ett mindre torg mellan Tulegatan 12 och 16. Deras uppgift blir att säkra den avspärrningen.

Patrull 33-5410 anländer och får i uppgift att höra alla vittnen på Amida kolgrill samt att bevaka målsägarens kvarlämnade kläder på Amida kolgrill, patrull 33-9210 anländer och får i uppgift att hålla förhör med alla vittnen på restaurang Piatti.

Avspärrning runt Tuletorget upprättas av 33-6460 och det blir deras uppgift att sedan hålla den.

Patrull 35-6410 anländer och får i uppgift att genomföra dörrknackning på Tulegatan 16, med prioritet med lägenheter som vetter mot brottsplatsen.

Patrull 33-9210 blir klara på restaurang Piatti och får ny uppgift att genomföra dörrknackning på Tulegatan 12, de får senare biträde av 33-7590. Samma prioritering som Tulegatan 16.

Patrull 34-9220 anländer och får i uppgift att genomföra dörrknackning på Tulegatan 14, med samma prioritering som port 12 och 16.

Patrull 31-9470 anländer och får till att börja med i uppgift biträda 35-6410 på Tulegatan 16, med ny orientering att utöka dörrknackningen med lägenheterna som vetter mot Tulegatan.

Uppgifter som framkommer av vittnen

33-5410 får initialt kontakt med ett vittne som har filmat eventuell gärningsman när han springer södergående längds med Tulegatan och upp för trappan mot Götgatan. Detta vittne fångas sedan upp av 35-6410 i dörrknackningen och vittnet Almas mobiltelefon tas i beslag.

31-9470 får kontakt med ett vittne Lea som även hon har filmat eventuell gärningsman, hennes mobiltelefon tas i beslag.

Vapensökshund anländer och får i uppgift att genomföra ett saksök längds med Tulegatan samt trappan och i närområdet kring Götgatan.

Tekniker anländer och de får prioritering att bärga en mobiltelefon som påträffats vid hylsorna mellan Tulegatan 12 och 16 samt att söka bilnyckel bland målsägarens kvarlämnade kläder på Amida kolgrill.

Efter vittnesuppgifterna att gärningsmannen troligtvis har flytt längds med Tulegatan så får 33-9210 i uppgift att söka eventuell kameraövervakning längds den vägen och dokumentera det i PM.

Ovan beslag förs till Polisstationen i Solna av 33-5220 i samband med att platschefskapet överlämnas till 31-9470.

Slut.

Polisen

Avrapporteringspm

Insats PM, Jakten

Signerad av

Signerad datum

Enhet	Diarienr
Region Stockholm, BF-IGV 2 LPO Järfälla	5000-K189802-21

Uppgiftslämnare	Datum	Tid
Petschler, Jonas	2021-02-16	22:12

Beslag verkställt	Material för analys
Nej	Nej

Mottaget	Mottaget datum	Tid

Sätt på vilket uppgift lämnats

Upprättad av
Jonas Petschler

Uppgiften avser

Uppgift

Inledning
Jag tjänstgjorde för dagen som LIL Nordväst med Pa S Spano i 35-9110.

Klockan 19:53 blir jag utsedd till platschef för jakten på gärningsmannen efter en skjutning på Tulegatan i Sundbyberg.

Till mitt förfogande får jag ett flertal patruller. PIC 39-1910 väljer att separera talgrupperna för brottsplatsen och jakten. Vi tilldelas insats 43.

Händelseutveckling
Initiala vittnesuppgifter gör gällande att en vit Toyota Prius, med oklart registreringsnummer har lämnat platsen. Ett vittne har även sett en man springa upp längs en trappa vid Tulegatan/Götgatan/Vintergatan i anslutning till brottsplatsen.

Hundförare 39-9370 får till uppgift att spåra där den misstänkta gärningsmannen har sprungit, se separat PM. Han gör även senare ett nytt sök på platsen för att eftersöka eventuellt gods eller vidare spår.

Inriktningen blir, att med hjälp av RLC, söka av platser och parkeringar i en stor radie kring brottsplatsen i syfte att lokaliser Toyotan. Även 71-5430, helikopter, ansluter till jakten.

Det inkommer även uppgifter om att målsäganden har kommit till platsen i en bil, TYK 689, även den hanteras på kanalen för jakten.

Kontroller/Tips

Klockan 19:59, patrull 33-3410 stopp av pb BEJ 127, Vintergatan. Förare, 901031[redacted] bedömdes ej intressant.

20:03, RLC informerar om det gjorts en anmälan om en tillgripen Prius från Stockholm syd vid klockan 15:00 under dagen. Tillgripet fordon: ADM 546 (ej efterlyst)

20:11, 71-5430 ser en parkerad ljus familjebuss på Näckrosvägen 22, TDA 230. Patrull skickas fram men efter registerslagning bedöm den som ointressant.

20:18 33-9260 anträffar pb: BHL 192, krockskadad på Bergdalen/Friluftsvägen. Bedöms som ointressant.

20:34, RLC får uppgift, eventuellt från ett vittne, om en vit Prius som lämnat platsen i samband med händelsen. Registreringsnummer: KTM 229, hemmahörande på Kopparvägen i Kallhäll. Patrull 33-3410 får till uppgift att åka dit, utan att lokalisera den. Inga kända kopplingar som gör den intressant.

20:48, Patrull 33-1610 får i uppgift att undersöka ett tips inringt av allmänhet om en Vit VW Caddy, CAH 116, som kört i hög hastighet på Algatan. Bedöms, efter kontroll, som ointressant.

20:50, Span Nord påträffar målsägandens bil, TYK 689, på Tulegatan cirka 100 meter norr om brottsplatsen. Patrull 33-1610 får till uppgift att säkra den i väntan på tekniker och bärgare. Patrull 35-9230 skickas dit för att undersöka om det finns möjlighet att genomföra dörrknackning i anslutning till fyndplatsen.

De genomför dörrknackning på Götgatan 18 och de lägenheter där som vetter mot den parkerade bilen. Se separat PM.

21:10, 33-9260 kontrollerar pb, KOJ 777 på Karlavägen 1. Ej intressant.

21:21, 33-1120 kontrollerar pb, GLB 445 på Gesällvägen 9. Inget av intresse.

21:33, tips från allmänhet om en vit Prius som står slarvigt parkerad på Greta Garbos väg. Tipset är iakttaget klockan 19:15-19:30. När patrullen kommer dit så finns det ingen Prius men två stycken Toyota Yaris, PGC 130 samt OYA 346. Inte av intresse.

21:42, Via dörrknackningen som 35-9230 genomför så får dem information om en svart Audi RS6 som står felparkerad på vittnets förhyrda plats, 817. Registeringsnummer: HLN833. Ägaren har skyddade personuppgifter. De kontrollerar chassinumret som stämmer. Se PM av patrullen.

21:51, 33-1120 genomför ett fordonsstopp på Sjövägen. Pb, RTY 869, svart BMW, förare: 951004-[redacted], passagerare: 000418[redacted]. Ingen vidare åtgärd.

21:59, Efter att tekniker gjort en första bedömning av TYK 689 så genomför 33-1610 en husrannsakan i ovan fordon. Bland annat påträffas ett registreringsbevis till en pb: RMS 349, svart Audi.

Uppgiften om att polisen söker en vit Toyota Prius kommer ut i media. Tipsen haglar in och efter det bedömningen görs av RIL, Martin Nyström att vi lägger ned den operativa jakten på gärningsmannen. RLC gör fortlöpande bedömningar på de tips som inkommer och resurssätter de som känns relevanta i regionen.

I tjänsten
LIL J Petschler

Polisen

Avrapporteringspm

Gällande sök efter vit Prius

Signerad av

Signerad datum

Enhet	Diarienr
Region Stockholm, BF-IGV 5 LPO Globen	5000-K189802-21

Uppgiftslämnare	Datum	Tid
Knutson, Zara	2021-02-17	01:37

Beslag verkställt	Material för analys
Nej	Nej

Mottaget	Mottaget datum	Tid

Sätt på vilket uppgift lämnats

Upprättad av
Zara Knutson

Uppgiften avser
Tips - vit Toyota Prius Harpsundsvägen/Trollesundsvägen

Uppgift
Patrull 32-9250 med insp Nyström och pa Knutson fick till uppdrag att kolla till ett tips gällande en vit Toyota Prius som stod parkerad på trottoarkanten vid korsningen Harpsundsvägen/Trollesundsvägen i Högdalen. När patrullen blev beordrade var det redan timat med 20 minuter och det tog ytterligare ca 10-15 minuter innan patrullen kunde vara på plats. Ingen vit Prius syntes då till så vi tillsammans med 32-9110 sökte av Högdalens centrum med intilliggande gator samt industriområdet utan resultat.

/I tjänsten, pa Zara Knutson

Polisen

Avrapporteringspm

Sökinsats över Kopparvägen samt Vintergatan

Signerad av

Signerad datum

Enhet	Diarienr
Region Stockholm, BF-IGV 1 LPO Vällingby	5000-K189802-21

Uppgiftslämnare	Datum	Tid
Yigin, Ada	2021-02-16	22:18

Beslag verkställt	Material för analys
Nej	Nej

Mottaget	Mottaget datum	Tid

Sätt på vilket uppgift lämnats

Upprättad av
Ada Yigin

Uppgiften avser

Uppgift

Patrull 33-3410 kom till brottsplats ca kl. 19:50 och blev kommenderade om att vara med i sökinsatsen på insats 43.

Patrull söker först igenom närområdet av brottsplatsen och mest över Vintergatan. På Vintergatan görs en stopp och kontroll av PB med regnr. BEJ127, en Toyota Yaris, då bilen samt föraren stämmer in på signalementsuppgifterna som kommit ut om misstänkt gärningsman och fordon. Det beslutas om PL 19 § och PL 20 a §, utan anmärkning. Se bilder på bil och förare i FILIP.
Patrull söker från Vintergatan och runt om i närgator och till Duvbo T-bana. Patrull pratar med spärrvakten om denne iakttagit en man som varit anmärkningsvärt, betett sig stressad och eller hoppat över spärrarna. Spärrvakten hade inte noterat något anmärkningsvärt.

Patrull får i uppdrag att åka till Kopparvägen i Kallhäll, där fordonsinnehavaren av PB KTM229 ska vara folkbokförd. Patrullen söker av området längs Kopparvägen samt intill liggande områden för att söka aktuell fordon, utan anmärkning.

Polisen

Protokoll över avspärrning

Signerat av
Anton Persson
Signerat datum
2021-02-16

Enhet
Region Stockholm, BF-IGV 8 LPO Solna

Diarienummer
5000-K189802-21

Aktuell status
Avspärrning hävd

Grunduppgifter för tvångsmedlet

Datum och tid för beslut	Beslutsfattare	
2021-02-16 20:48	Nyström, Martin	
Plats för avspärrning	**Verkställt av**	**Datum och tid för verkställighet**
Tuletorget , Tuletorget, Tulegatan 10 , Sundbyberg	Kosterhed, Frida Bengtsson, Andreas Petersson, Fredrik	2021-02-16 23:22

Brott
0337 - Försök, förberedelse och stämpling till mord eller dråp, med användning av skjutvapen, mot man 18 år eller äldre, obekanta

Ändamål med åtgärden
- Kan antagas ha betydelse för utredningen av brott

Omfattning/Direktiv
Avspärrningen omfattade Tuletorget (ytor öster samt väster om Tulegatan 12) inklusive restaurang Amida kolgrill, restaurang Piatta och Thai House Wok.

Övriga närvarande vid åtgärden	Övriga uppgifter om verkställigheten
	Flertalet andra patruller var på plats och fanns behjälpliga att dra avspärrning.

Beslut

Typ	Datum och tid	Beslutsfattare
Avspärrning	2021-02-16 20:48	Nyström, Martin
Häva	2021-02-16 23:23	Nyström, Martin

Polisen

Region Stockholm
Forensikgrupp 3 & 4 / Sthlm Nord
Sundbybergsvägen 15
171 87 SOLNA

Datum
2021-02-17

Diarienummer
K189802-21
5313/7426-21

PM

Inledande uppgifter

Undersökningen begärd av:	Vakthavande befäl Peter Asp
Anledning till undersökningen:	Anmälan om försök till mord.
Handläggare:	Kriminaltekniker Ulrica Glimälv
Medundersökare:	Kriminaltekniker Daniel Sundström
Plats och tider för undersökningen:	Tulegatan, Tuletorget, Sundbyberg. Undersökningen påbörjades den 16 februari 2021 kl. 21.00 och avslutades den 16 februari 2021 kl. 23.30.

På och utanför en bollplan/lekplats på Tuletorget säkrades fyra hylsor av kaliber 7.62 Tokarev. På bollplanen säkrades även en mobiltelefon. På mobiltelefonens yttre säkrades biologiska spår innan den överlämnades till IT-forensiker.

På platsen säkrades även spår i form av sekret, snus, fimp och tuggummi.

På platsen biträdde Bengt Ljunglöf med sin hund med kompetens på brottsplatsundersökningar. Se separat PM.

I samband med undersökningen fotograferades även den bil som målsägaren kommit till platsen med. Fordonet bärgades därefter till Solna undersökningsgarage.

På restaurang Amida togs en T-shirt, en munkjacka och en dunjacka i beslag. Plaggen bedömdes sönderklippta.

Kläder från både restaurang Amidas och från Nya Karolinska Sjukhuset hängdes upp på tork. Föremåls som fanns i Dunjackan(bland annat nycklar) överlämnades till JFul.

Gods och spår förvaras hos kriminaltekniker på Tegen.

Bilder arkiverades i FILIP

Figur 1. Översiktsbild över platsen.

Gods

Material-märkning	Beslagsnr	Beskrivning	Platsbeskrivning	Tillvarataget av
5313/7426-21/G001	2021-5000-BG20295-1	Munktröja grå	Restaurang Amidas, golvet vid ingången	Insp Glimälv
5313/7426-21/G002	2021-5000-BG20295-2	Tshirt grön	Restaurang Amidas, golvet vid ingången	Insp Glimälv
5313/7426-21/G003	2021-5000-BG20295-3	Dunjacka svart	Restaurang Amidas, golvet vid ingången	Insp Glimälv
5313/7426-21/G004		Hylsa "1"	Tuletorget bollplanen mot Tulegatan	Insp Fatma Hussain
5313/7426-21/G005		Hylsa "2"	Tuletorget bollplanen mot Tulegatan	Insp Fatma Hussain
5313/7426-21/G006		Hylsa "3"	Tuletorget bollplanen mot Tulegatan	Insp Fatma Hussain
5313/7426-21/G007		Hylsa "4"	Tuletorget utanför bollplanen mot Tulegatan	Insp Fatma Hussain
5313/7426-21/G008	2021-5000-BG20300-1	Jeans med livrem	Karolinska sjukhuset, målsägarens kläder	Polispersonal på sjukhuset tillsammans med sjukhuspersonal

Material-märkning	Beslagsnr	Beskrivning	Platsbeskrivning	Tillvarataget av
5313/7426-21/G009	2021-5000-BG20300-2	Skor Nike svarta höger	Karolinska sjukhuset, målsägarens kläder	Polispersonal på sjukhuset tillsammans med sjukhuspersonal
5313/7426-21/G010	2021-5000-BG20300-3	Skor Nike svart vänster	Karolinska sjukhuset, målsägarens kläder	Polispersonal på sjukhuset tillsammans med sjukhuspersonal
5313/7426-21/G011	2021-5000-BG20300-4	kalsong	Karolinska sjukhuset, målsägarens kläder	Polispersonal på sjukhuset tillsammans med sjukhuspersonal
5313/7426-21/G012	2021-5000-BG20300-5	Strumpa vit två stycken	Karolinska sjukhuset, målsägarens kläder	Polispersonal på sjukhuset tillsammans med sjukhuspersonal

Spår

Material-märkning	Beskrivning	Platsbeskrivning	Säkrat av
5313/7426-21/S001	Mobiltelefon "A" framsida	Tulegtorget, bollplanen	Insp Glimälv
5313/7426-21/S002	Mobiltelefon "A" kanter	Tulegtorget, bollplanen	Insp Glimälv
5313/7426-21/S003	Mobiltelefon "A" baksida	Tulegtorget, bollplanen	Insp Glimälv
5313/7426-21/S004	Tops " B"	Tulegtorget, utanför bollplan mot Tulegatan	Insp Glimälv
5313/7426-21/S005	Fimp " C"	Tulegtorget, utanför bollplan mot Vackra vägen	Insp Glimälv
5313/7426-21/S006	Tops " D"	Tulegtorget, utanför bollplan mot Vackra vägen	Insp Glimälv
5313/7426-21/S007	Tops " E"	Tulegtorget, på bollplan mot restaurang fågelboet	Insp Glimälv
5313/7426-21/S008	Snus " F"	Tulegtorget, mitt på bollplan	Insp Glimälv
5313/7426-21/S009	Tuggummi " G"	Tulegtorget, bollplanen mot Tulegatan	Insp Glimälv
5313/7426-21/S010	Tops " H"	Tulegtorget, bollplanen mot Tuletorget	Insp Glimälv

Ulrica Glimälv
Kriminaltekniker

Polisen

Region Stockholm
Forensikgrupp 3 & 4 / Sthlm Nord
Sundbybergsvägen 15
171 87 SOLNA

Datum
2021-04-13

Diarienummer
K189802-21
5313/7426-21

Protokoll över brottsplatsundersökning

Inledande uppgifter

Undersökningen begärd av:	Vakthavande befäl Peter Asp
Anledning till undersökningen:	Anmälan om försök till mord. Syftet med undersökning var att säkra spår och gods efter gärningsman samt fotodokumentera platsen.
Undersökningsansvarig:	Kriminaltekniker Ulrica Glimälv
Medundersökare:	Kriminaltekniker Daniel Sundström Kriminaltekniker under utbildning Fatma Hussain
Plats och tider för undersökningen:	Tulegatan, Tuletorget, Sundbyberg. Undersökning 1: Undersökningen påbörjades den 16 februari 2021 kl. 21.00 och avslutades samma dag kl. 23.30. Undersökning 2: Undersökningen påbörjades den 22 februari 2021 kl.14.45 och avslutades samma dag kl. 15.20.
Avspärrning och bevakning:	Platsen var avspärrad och bevakad av polispersonal vid första undersökningstillfället. Efter första undersökningen hävdes avspärrningen.
Övrig information:	Inför undersökningen erhölls information om att en person blivit skjuten vid bollplanen på Tuletorget. Personen hade därefter tagit sig till en närbelägen restaurang. Personen var skadad och hade transporterats med ambulans till Nya Karolinska Sjukhuset. Målsägarens bil fanns kvar på platsen. Vid undersökningen biträdde hundförare med hundar med kompetens av vapensök och brottsplatsundersökningar. Se separata PM. Vid första undersökningstillfället var marken täckt med snö. Vid andra undersökningstillfället så hade snön smält och marken blottats. En tid efter skjutningen på Tuletorget gjordes en husrannsakan på Friluftsvägen i Sundbyberg. Där hittades bland annat patroner. Detta redovisas i separat undersökning. I protokollet redovisas ett urval av bilder från undersökningen. Bilder i protokollet har justerats avseende ljus och skärpa och kan i förekommande fall ha beskurits. I protokollet kommer säkrade gods och spår att benämnas som G- respektive S- med tillhörande nummer och redovisas i materialför-

teckningen längst bak i protokollet.

Platsbeskrivning

Platsen är målsägarens bil på Tulegatan, en gård/lekplan mellan flera flerbostadshus vid Tuletorget och restaurang Amida på Tulegatan 10.

Figur 1. Översiktskarta över det aktuella området i Sundbyberg. Platserna är markerade i bilden. Eniro.se 2021-02-18.

Figur 2. Flygfoto över området (sommarbild). Eniro.se 2021-02-18.

Iakttagelser och undersökningar

Första undersökningstillfället

På Tulegatan mitt emot Tulegatan 16 stod den bil som uppgavs vara målsägarens. Bilen hade registreringsnummer TYK689. Bilen var låst.

Figur 3. Bild på målsägarens bil. I bakgrunden syns den plats där hylsorna anträffades.

Mellan Tulegatan 16, Tulegatan 14 och Tulegatan 12 fanns en inhägnad plan för bollsport och lek. Planen som var försedd med konstgräs hade ett lager med snö. Utanför planen iakttogs en hylsa (G004) som bedömdes vara av kaliber 7.62 Tokarev. Mellan Tulegatan 16 och bollplanen säkrades biologiska spår (S004, S006) och en fimp (S005).

Figur 4. Bollplanen fotograferad från Tulegatan.

Vid inhägnaden i riktning mot Tulegatan säkrades tre hylsor (G005-G007) som bedömdes vara av kaliber 7.62 Tokarev. På lekplanen säkrades biologiska spår (S007, S010), snus (S008) och tuggummi/godis (S009). Mitt på lekplanen låg en mobiltelefon. Biologiska spår (S001-S003) säkrades från telefonen och därefter transportarades den till IT-tekniker.

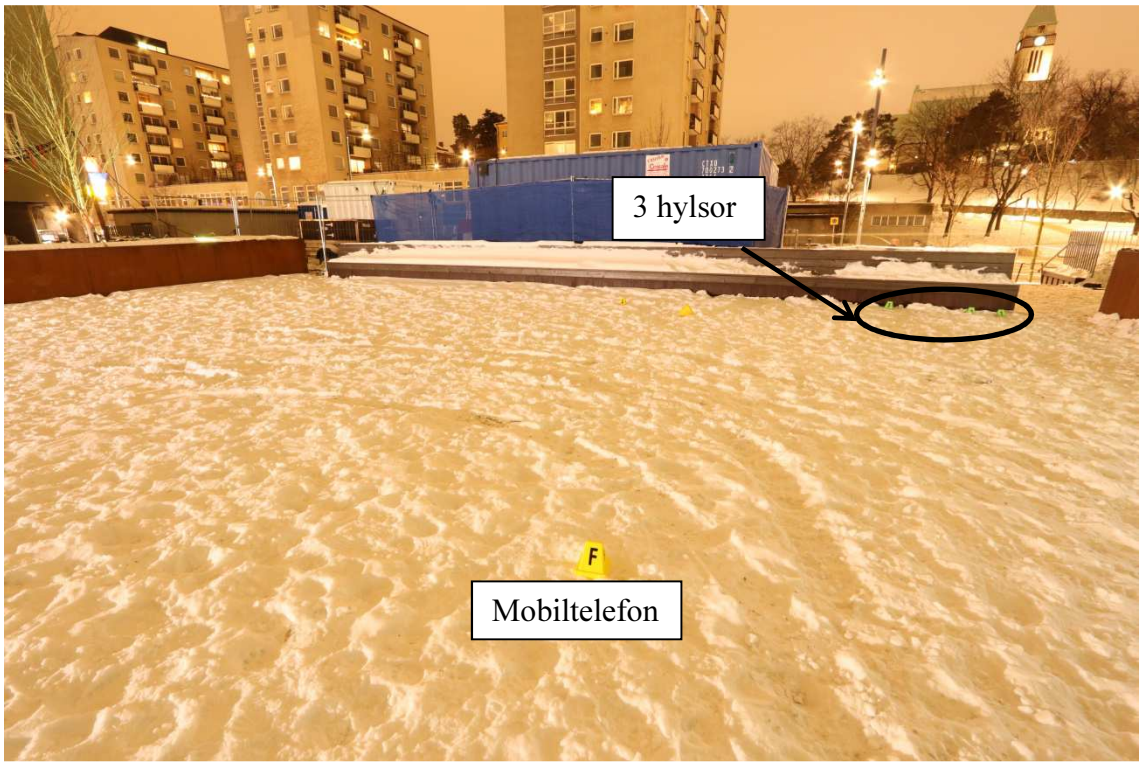

Figur 5. Planen mot Tuletorget. Mobiltelefonen säkrades vid kon F och tre hylsor säkrades vid planens avgränsning längst bort i bilden.

Figur 6. Närbild på två av hylsorna av kaliber 7.62 Tokarev.

På Tulegatan 10 ligger restaurang Amida. Inne på restaurangen säkrades delar av målsägarens kläder.

Figur 7. Restaurang Amida på Tuletorget 10 i Sundbyberg.

På golvet i restaurang Amida låg en jacka (G003), en munktröja (G001) och en T-shirt (G002) som tillhörde målsägaren. Kläderna var uppklippta och detta bedömdes ha gjorts av vårdpersonal. Vid kläderna iakttogs sjukvårdsmaterial.

Figur 8. Bild på kläderna som iakttogs på golvet på restaurang Amida.

Andra undersökningen

Vid andra undersökningen säkrades två kulor (G015-G016) och en hylsa (G014) som låg på konstgräset på bollplanen/lekplanen. Kulorna låg på ett avstånd på ca 5,5-10 meter från bollplanens öppning mot Tulegatan.

Figur 9. Bollplanen/lekplanen vid andra undersökningstillfället. Kulornas anträffningsplatser är markerade i bilden.

Hylsan (G014) låg i samma område som hylsorna (G005-G007) .

Figur 10. Anträffningsplats av den 5 hylsan.

Sammanställning av anträffningsplatserna för gods och spår.

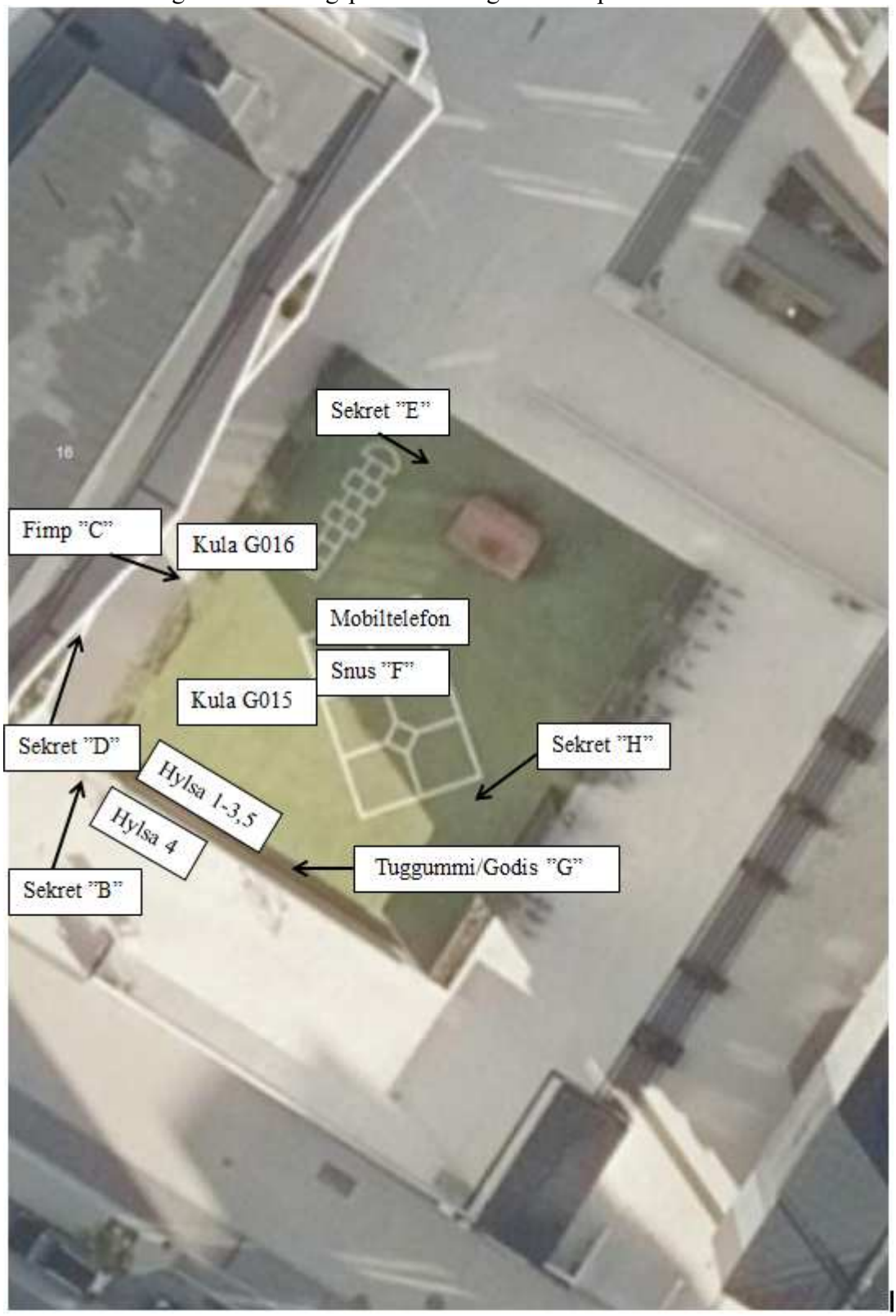

Figur 11. Sammanställning av anträffningsplatserna för gods och spår.

Undersökningsmetoder

Fotografering
Säkring av biologiska spår i Biopack
Säkring i hylsor i hylskontainrar
Säkring av gods i bevispåsar.

Sammanställningar av undersökningar och resultat

Målsägarens kläder som anträffades på restaurang Amida och kläderna som togs i beslag på sjukhuset fotodokumenterades och redovisas i separata klädundersökningar.

Fem hylsor och två kulor togs i beslag på platsen (på och vid lekplanen Tuletorget). Hylsorna låg väl samlade på ett området. Kulorna låg ca 5,5-10 meter i nordöstlig riktning från anträffningsområdet för hylsorna.

Hylsor och kulor från lekplanen vid Tuletorget och patroner från lägenheten på Friluftsvägen i Sundbyberg skickades till NFC för vidare undersökning (DNA-undersökning och FAP-registering).

Utdrag från utlåtande från NFC:
”

Beteckning	Beskrivning Kultyp/fabrikat	Antal	Kaliber Märkning	FAP löpnr. Status Bevakningstid
2021-5000-BG23692-1	Patron Starline	1	7,62 mm Tokarev (7,62x25 mm) ”7.62x25”	7617 Aktiv Tills vidare
2021-5000-BG23692-2	Patron Prvi Partizan	1	7,62 mm Tokarev (7,62x25 mm) ”PPU 7.62 TT”	7617 Aktiv Tills vidare
5313/7426-21/G004	Patronhylsa Prvi Partizan	1	7,62 mm Tokarev (7,62x25 mm) ”PPU 7.62 TT”	7617 Aktiv Tills vidare
5313/7426-21/G005	Patronhylsa Starline	1	7,62 mm Tokarev (7,62x25 mm) ”7.62x25”	7617 Aktiv Tills vidare
5313/7426-21/G006	Patronhylsa Prvi Partizan	1	7,62 mm Tokarev (7,62x25 mm) ”PPU 7.62 TT”	7617 Aktiv Tills vidare
5313/7426-21/G007	Patronhylsa Starline	1	7,62 mm Tokarev (7,62x25 mm) ”7.62x25”	7617 Aktiv Tills vidare
5313/7426-21/G014	Patronhylsa Starline	1	7,62 mm Tokarev (7,62x25 mm) ”7.62x25”	7617 Aktiv Tills vidare
5313/7426-21/G015	Deformerad kula Helmantlad	1	7,62 mm Tokarev (7,62x25 mm)	7617 Aktiv Tills vidare
5313/7426-21/G016	Deformerad kula Helmantlad	1	7,62 mm Tokarev (7,62x25 mm)	7617 Aktiv Tills vidare

Patronerna 2021-5000-BG23692-1 och 2021-5000-BG23692-2 utgörs av sådan ammunition som omfattas av vapenlagens bestämmelser om tillståndsplikt (1 kap. 5§ och 2 kap. 1§ samt 8§ vapenlagen).
De insända materialen bedöms komma från ett och samma vapen och förvaras under FAP löpnummer 7617.”

Från närområdet säkrades biologiska spår från sekret, tuggummi mm. Vi vidare undersökning på NFC erhölls ingen träff mot känd person.

Analys och slutsats

Vid NFCs undersökningar bedöms att alla hylsorna kommit från ett och samma vapen. Detta ger starkt stöd för att skytten uppehållit sig på en plats/ett mindre område när han/hon avlossat skotten. Anträffandet av fem hylsor ger starkt stöd för att minst fem skott avlossats på platsen. Platsen för anträffandet av hylsorna ger stöd för att skytten stått i anslutning till lekplanens öppning mot Tulegatan när skotten avlossats. Anträffandet av två kulor på konstgräset ger stöd för att åtminstone två skott avlossats i nordöstlig riktning (riktning mot Tulegatan 14). Avståndet mellan hylsorna och kulorna ger stöd för att skytten avlossat vapnet riktat snett neråt.

Sammantagen bedömningen
En gärningsman har avlossat fem skott med ett vapen och träffat målsägaren med minst ett kula.

Materialförteckning

Gods

Material-märkning	Beslagsnr	Beskrivning	Platsbeskrivning	Händelser
5313/7426-21/G001	2021-5000-BG20295-1	Munktröja grå	Restaurang Amidas, golvet vid ingången	Beslaget
5313/7426-21/G002	2021-5000-BG20295-2	Tshirt grön	Restaurang Amidas, golvet vid ingången	Beslaget
5313/7426-21/G003	2021-5000-BG20295-3	Dunjacka svart	Restaurang Amidas, golvet vid ingången	Beslaget
5313/7426-21/G004		Hylsa "1"	Tuletorget bollplanen mot Tulegatan	NFC Linköping
5313/7426-21/G005		Hylsa "2"	Tuletorget bollplanen mot Tulegatan	NFC Linköping
5313/7426-21/G006		Hylsa "3"	Tuletorget bollplanen mot Tulegatan	NFC Linköping
5313/7426-21/G007		Hylsa "4"	Tuletorget utanför bollplanen mot Tulegatan	NFC Linköping
5313/7426-21/G008	2021-5000-BG20300-1	Jeans med livrem	Karolinska sjukhuset, målsägarens kläder	Beslaget
5313/7426-21/G009	2021-5000-BG20300-2	Skor Nike svarta höger	Karolinska sjukhuset, målsägarens kläder	Beslaget
5313/7426-21/G010	2021-5000-BG20300-3	Skor Nike svart vänster	Karolinska sjukhuset, målsägarens kläder	Beslaget
5313/7426-21/G011	2021-5000-BG20300-4	Kalsong	Karolinska sjukhuset, målsägarens kläder	Beslaget
5313/7426-21/G012	2021-5000-BG20300-5	Strumpa vit två stycken	Karolinska sjukhuset, målsägarens kläder	Beslaget
5313/7426-21/G013		Hylsa	Tuletorget på bollplanen, mot Tulegatan	NFC Linköping
5313/7426-21/G014		Kula	Tuletorget på bollplanen ca 5,5 meter från ingången från Tulegatan	NFC Linköping

Material-märkning	Beslagsnr	Beskrivning	Platsbeskrivning	Händelser
5313/7426-21/G015		Kula	Tuletorget på bollplanen ca 10 meter från ingången från Tulegatan	NFC Linköping

Jämförelseprov

Inga jämförelseprov förtecknade.

Spår

Material-märkning	Beskrivning	Platsbeskrivning	Händelser
5313/7426-21/S001	Mobiltelefon "A" framsida	Tuletorget, bollplanen	NFC Linköping
5313/7426-21/S002	Mobiltelefon "A" kanter	Tuletorget, bollplanen	NFC Linköping
5313/7426-21/S003	Mobiltelefon "A" baksida	Tuletorget, bollplanen	NFC Linköping
5313/7426-21/S004	Tops " B"	Tuletorget, utanför boll-plan mot Tulegatan	NFC Linköping
5313/7426-21/S005	Fimp " C"	Tuletorget, utanför boll-plan mot Vackra vägen	NFC Linköping
5313/7426-21/S006	Tops " D"	Tuletorget, utanför boll-plan mot Vackra vägen	NFC Linköping
5313/7426-21/S007	Tops " E"	Tuletorget, på bollplan mot restaurang fågelboet	NFC Linköping
5313/7426-21/S008	Snus " F"	Tuletorget, mitt på boll-plan	NFC Linköping
5313/7426-21/S009	Tuggummi " G"	Tuletorget, bollplanen mot Tulegatan	NFC Linköping
5313/7426-21/S010	Tops " H"	Tuletorget, bollplanen mot Tuletorget	NFC Linköping

Ulrica Glimälv
Kriminaltekniker

Polisen

Hundinsats

AVRAPPORTERING

DATUM	TID	PLATS	UPPDRAG	K-NR
20210217	21.00	Tuletorget Sundbyberg	Sök med BPU hund	5000-k-189802-21

BROTTPLATSUNDERSÖKNINGSHUND

Är en utbildad och prövad polisär tjänstehund enligt FAP 214-1. Detta innebär att hundarna är lämplighetsprövade, utbildade och kontinuerligt prövade i de olika disciplinerna inom brottsplatsundersökningen (inomhus, utomhus samt prövade i preparatkännedom såsom blod, saliv hår samt föremål.) Även prövad i gamla spår mellan 6-24 tim. Inomhus och utomhus arbetar hunden självständigt eller i koppel och söker aktivt med påvisande markering.

HÄNDELSE

Hundbilen 39-9200 med BPU hunden Sigge beordrades till Tulegatan, Tuletorget med anledning av att en person blivit skjuten. På plats informerade teknikerna om händelsen och anvisade oss sökområde. Sigge gjorde vissa fynd som teknikerna dokumenterade/fotograferade och säkrade.

Operativ sektion 2
Gruppen för specialsökshundar
Insp Bengt Ljunglöf/ Hunden Sigge.
0733539253

Polisen

Region Stockholm
Forensikgrupp 3 & 4 / Sthlm Nord
Sundbybergsvägen 15
171 87 SOLNA

Datum
2021-03-19

Diarienummer
K189802-21
5313/7426-21

Protokoll över klädesundersökning

Inledande uppgifter

Undersökningen begärd av:	Handläggare/ Utredare Susanne Nyholm
Anledning till undersökningen:	Anmälan om försök till mord.
Undersökningsansvarig:	Kriminaltekniker Ulrica Glimälv
Medundersökare:	Fatma Hussain, Samuel Sjöö, Jacob Barne
Plats och tider för undersökningen:	Sundbybergsvägen, fiberrum 2. Undersökningen påbörjades den 18 februari 2021 kl. 13:00 och avslutades samma dag kl. 14:20.

Beskrivning av material

En huvjacka, en T-shirt och en dunjacka säkrades på restaurang Amida, Tulegatan 10 i Sundbyberg. Dessa punkter har beslagsnummer 2021-5000-BG20295-1-3.

I protokollet benämns gods som G-med tillhörande nummer och redovisas i materialförteckningen längst bak i protokollet.

Bilder i protokollet har justerats avseende ljus och skärpa och kan i förekommande fall ha beskurits. Utöver de bilder som finns i protokollet finns bilder arkiverade i Filip.

Iakttagelser och undersökningar

2021-5000-BG20295-1 G001

En huvtröja i grå färg av märket Gant i storlek XL. Tröjan var uppklippt från halslinningen utmed båda ärmarna, vänster ärm ner till mudden och höger ärm ner till överärmen. Detta bedömdes vara utfört av sjukvårdspersonal. Det fanns blodfläckar på framstyckets nedre mudd och på höger ärm vid mudden. Blodfläckar iakttogs även på vänster del av mittfickan. På framstycket iakttogs en skada ca 17 cm från nedre mudden och ca 23.5 cm vänstra sidosöm. Skadan bedömdes vara orelaterad till uppklippningen och stämde överens med en skada i undertyget.

Figur 1. Huvtröja (G001) framstycket. Skada markerad i bilden.

Bakstycke hade en fläck strax ovanför nedre mudden. Fläcken förtestades och gav positiv reagens på blod.

Figur 2. Huvtröja (G001) bakstycket.

2021-5000-BG20295-2 G002

En grön T-shirt av märket Tommy Hilfiger i storlek XL. Framsida var uppklippt från halslinningen utmed båda ärmarna och ner till nedre kant på framstycket. En skada iakttogs ca 16 cm från nedre kant och ca 21 cm från höger sidosöm. Skadan var ca 5mm i diameter. Fläckar iakttogs i anslutning till skadan på tröjans framstycke. Fläckarna bedömdes som blod.

Figur 3. T-shirt (G002), framstycket. Skadan är markerad i bilden.

På bakstyckets nedre kant iakttogs fläckar, fläckarna bedömdes som blod.

Figur 4. T-shirt (G002) bakstycket.

2021-5000-BG20295-3 G003

En mörkblå dunjacka av märket Nobis, storlek L/G. Jackan var uppklippt från vänster ärm upp mot bröstet. Detta bedömdes vara gjort av sjukvårdspersonal. På höger framficka iakttogs en blodfläck ca 38 cm från mudden samt 24 cm från höger sidosöm. En skada iakttogs ca 41 cm från nedre mudden och 25 cm från höger sidosöm. Fläcken på höger framficka förtestades och gav positiv reagens på blod. Skadan fortsatte i fodret på framstycket, ca 38.5 cm från nedre kant och 23.5 cm från höger kant.

Figur 5. Dunjacka (G003), framstycket. Skadan markerad i bilden.

Figur 6. Dunjacka (G003), framstycket. Skadorna markerade i bilden.

På jackans bakstycke ca 22 cm från nedre kant och ca 29,8 cm från vänster sidosöm iakttogs en skadan på ca 12x3mm.

Figur 7. Dunjacka (G003) bakstycket. Skadan markerad i bilden.

Undersökningsmetoder

- Kläderna har fotograferats.
- Kläderna har granskats i vitt ljus.
- Blodliknande fläckar har förprövats. Vid test av blodförekomst har LCV dvs Leuco crystal violet använts.

Sammanställning av undersökningar och resultat

- Utvald fläckar som syntes på munkjacka (G001) och dunjacka (G003) har förprövats med Leuco crystal violet. Proverna gav positivt resultat på blodförkonst.

Materialförteckning

Gods

Material-märkning	Beslagsnr	Beskrivning	Platsbeskrivning	Händelse
5313/7426-21/G001	2021-5000-BG20295-1	Munktröja grå	Restaurang Amidas, golvet vid ingången	Beslaget
5313/7426-21/G002	2021-5000-BG20295-2	T-shirt grön	Restaurang Amidas, golvet vid ingången	Beslaget
5313/7426-21/G003	2021-5000-BG20295-3	Dunjacka svart	Restaurang Amidas, golvet vid ingången	Beslaget

Jämförelseprov

Inga jämförelseprov förtecknade.

Spår

Inga spår förtecknade.

Ulrica Glimälv
Fatma Hussain
Kriminaltekniker

Polisen

Region Stockholm
Forensikgrupp 3 & 4 / Sthlm Nord
Sundbybergsvägen 15
171 87 SOLNA

Datum
2021-03-19

Diarienummer
K189802-21
5313/7426-21

Protokoll över klädundersökning

Inledande uppgifter

Undersökningen begärd av:	Handläggare/Utredare Susanne Nyholm
Anledning till undersökningen:	Anmälan om försök till mord.
Handläggare:	Kriminaltekniker Ulrica Glimälv
Medundersökare:	Kriminaltekniker under utbildning Fatma Hussain, Samuel Sjöö, Jacob Barne
Plats och tider för undersökningen:	Sundbybergsvägen, Fiberrum 2. Undersökningen påbörjades den 18 februari 2021 kl. 10:20 och avslutades samma dag kl. 12:00.

Beskrivning av material

Ett par jeans, ett par skor, en kalsong och ett par strumpor säkrades från målsägaren av polispatrull på Nya Karolinska sjukhuset. Dessa punkter har beslagsnummer 2021-5000-BG20300 punkt 1-5.

I protokollet benämns gods som G-med tillhörande nummer och redovisas i materialförteckningen längst bak i protokollet.

Bilder i protokollet har justerats avseende ljus och skärpa och kan i förekommande fall ha beskurits. Utöver de bilder som finns i protokollet finns bilder arkiverade i Filip.

Iakttagelser och undersökningar

2021-5000 BG20300-1 Jeans med livrem (G008)

Ett par jeans av märket DSQUARED2 i storlek 52. I jeansens hällor satt en livrem av märket Peak Performance och ett spänne av märket Björn Borg. På jeansens framstycke iakttogs skador som bedömdes vara gjorda vid tillverkningen av jeansen. Jeansen var uppklippta från linningen på höger och på vänster sida av framstycket ner till benslutet. Fläckar på framstycket bedömdes som blod.

Figur 1. Jeans (G008), framstycket.

En skada iakttogs på bakstycket vid delningssömnen. Skadan var ca 1 cm lång och ca 0.5 cm bred. Skadan satt ca 13 cm under linningen. Fläcken vid delningssömmen bedömdes som blod.

Figur 2.Jeans (G008), bakstycket. Skadan är markerad i bilden.

2021-5000-BG20300-2 skor Nike (G009-G010)

Ett par skor av märket Nike Revolution i storlek 42.5 EU.

Figur 3. Skor (G009-G010), ovanifrån.

Figur 4. Skor (G009-G010), från sidan.

Figur 5. Skor (G009-G010), underifrån.

.

Figur 7. Skor (G009-G010), från sidan.

På höger skons baksida iakttogs en röd fläck. Fläcken förtestades med förprövningsmedel som indikerade på blod.

Figur 6. Höger sko med blodbesudling markerat i bilden.

2021-5000-BG20300-4 kalsong (G011)

Ett par boxerkalsonger av märket Frank Dandy i storlek large. Fläckarna på linningsresåren av framstycket bedömdes som blod. Kalsongerna var uppklippta på högra sida. Detta bedömdes vara gjort av sjukhuspersonal.

Figur 7. Kalsong (G011), framstycket. Fläckar markerade i bilden.

På bakstycket finns det en skada ca 12,6 cm från linningsresårens kant. Skadan mätte ca 6mm. Förtest indikerade på blodförekomst.

Figur 8. Kalsong (G011), bakstycket. Skadan är markerad i bilden.

2021-5000-BG20300-5 strumpor (G012)

Ett par vita strumpor av märket Frank Dandy i storlek 39-42.

Figur 9. Strumpor (G012).

Figur 10. Strumpor (G012).

Undersökningsmetoder

- Kläderna har fotograferats
- Kläderna har granskats i vitt ljus
- Blodliknande fläckar har förprövats. Vid test av blodförekomst har LCV dvs Leuco crystal violet använts.

Sammanställningar av undersökningar och resultat

- Utvald fläckar som syntes på skorna (G009) och kalsongerna (G011) har förprövats med Leuco crystal vilolet. Proverna visade positivt resultat på blodförekomst.

Materialförteckning

Gods

Material-märkning	Beslagsnr	Beskrivning	Platsbeskrivning	Händelser
5313/7426-21/G008	2021-5000-BG20300-1	Jeans med livrem	Karolinska sjukhuset, målsägarens kläder	Beslaget
5313/7426-21/G009	2021-5000-BG20300-2	Skor Nike svarta höger	Karolinska sjukhuset, målsägarens kläder	Beslaget
5313/7426-21/G010	2021-5000-BG20300-3	Skor Nike svart vänster	Karolinska sjukhuset, målsägarens kläder	Beslaget
5313/7426-21/G011	2021-5000-BG20300-4	Kalsong	Karolinska sjukhuset, målsägarens kläder	Beslaget
5313/7426-21/G012	2021-5000-BG20300-5	Strumpa vit två stycken	Karolinska sjukhuset, målsägarens kläder	Beslaget

Jämförelseprov

Inga jämförelseprov förtecknade.

Spår

Inga spår förtecknade.

Ulrica Glimälv
Fatma Hussain
Kriminaltekniker

Polisen

PM

Sammanfattande PM gällande övervakningsfilmer

Signerad av

Signerad datum

Enhet	Diarienr
Region Väst, Grova brottsgrupp 2 Rgn Väst	5000-K189802-21

Uppgiftslämnare	Datum	Tid
Horrdin, Jessica	2023-12-06	12:16

Beslag verkställt	Material för analys
Nej	Nej

Mottaget	Mottaget datum	Tid

Sätt på vilket uppgift lämnats

Upprättad av
Jessica Horrdin

Uppgiften avser
Sammanfattande PM gällande övervakningsfilmer

Uppgift

Undertecknad har den 6 december 2023 gått igenom det arbete som gjorts med att hämta in övervakningsfilm i området runt omkring brottsplatsen samt andra platser och tidpunkter som är av intresse i utredning. Hänvisning finns till de PM som skrivits gällande filminhämtning. Flertalet av PM:en återfinns i sidomaterialet.

Följande adresser och platser har kontrollerats där film inte finns:

Lion Bar, Tulegatan 7 i Sundbyberg, se PM " Kameraövervakning i området" av Gabriel Thelaus från 210218 och "Övervakningsfilm Bildex-logg" av Jessica Horrdin 231205

Restaurang Piatti, Tulegatan10 i Sundbyberg, se PM " Gällande restaurang Piatti" Michael Färnström 210216.

Restaurang Fågelboet, Tulegatan 14 i Sundbyberg, se PM "Gällande ÖVK butiker" av Dennis Drotz från 210217.

Halas Tobak och godisboden, Tulegatan 17 i Sundbyberg, se PM "Halas tobak och godisboden Tulegatan 17" av Henrik Peterson från 210217.

MZ bygg, Götgatan Sundbyberg, se PM "Kameraövervakning i området" av Gabriel Thelaus från 210218.

Franstorps verkstäder, Råstensgatan 15 i Sundbyberg, se PM "Kameraövervakning i området" av Gabriel Thelaus från 210218.

Moo thai massage, Råstensgatan 12 i Sundbyberg, se PM "Kameraövervakning i området" av Gabriel Thelaus från 210218.

Bankomat, Sturegatan 5, se PM "Övervakningsfilm Bildex-logg" av Jessica Horrdin 231205.

Arkaden, se PM "Övervakningsfilm Bildex-logg" av Jessica Horrdin 231205.

Följande adresser och platser har kontrollerats där film finns. Filmerna har inte hämtats in på grund av olika saker ex att kameran endast filmat invändigt i en lokal, kamerorna har varit riktade åt fel håll, kamerorna har inte filmat vid tidpunkten för brottet m.m.:

Tan Express Solarium, Tulegatan 9 i Sundbyberg, se PM i DurTvå "Kameraövervakning i området" av Gabriel Thelaus från 210218 samt PM "Gällande ÖVK butiker" av Dennis Drotz från 210217 och PM "Övervakningsfilm Bildex-logg" av Jessica Horrdin 231205

Salon Feeling fierce, Tulegatan 9 i Sundbyberg, se PM "Gällande ÖVK butiker" av Dennis Drotz 210217.

Direkten, Tulegatan 12 i Sundbyberg, se PM "Gällande ÖVK butiker" av Dennis Drotz 210217.

SATS, Tulegatan 13 i Sundbyberg, se PM "Gällande ÖVK butiker" av Dennis Drotz 210217.

Auktionshuset Kolonn, Tulegatan 15 i Sundbyberg, se PM "Auktionshuset Kolonn Tulegatan 15" av Henrik Peterson från 210217.

Frisörsalong Meya & Mateo, Tulegatan 16 i Sundbyberg, se PM "Gällande ÖVK butiker" av Dennis Drotz 210217.

Bronze Fastighetsbyrå, Tulegatan 16 i Sundbyberg, se PM "Gällande ÖVK butiker" av Dennis Drotz 210217.

Restaurang Lite bättre, Tulegatan 17 i Sundbyberg, se PM "Kameraövervakning i området" av Gabriel Thelaus från 210218.

Taras salong, Vintergatan 28 i Sundbyberg, se PM "Taras Salong Vintergatan 28" av Henrik Peterson från 210217.

Polska konsulatet, Prästgårdsgatan 5 Sundbyberg, se PM "Övervakningsfilm Bildex-logg" av Jessica Horrdin 231205

Waynes Coffee, Tulegatan 18, Sundbyberg, se PM "Övervakningsfilm Bildex-logg" av Jessica Horrdin 231205

Skanska byggarbetsplats/Videotech, Prästgårdsgatan/Vintergatan Sundbyberg. Se PM "Övervakningsfilm Bildex-logg" av Jessica Horrdin 231205

Prolexia på Vintergatan, se PM "Övervakningsfilm Bildex-logg" av Jessica Horrdin 231205

2Home hotel apartments, se PM "Övervakningsfilm Bildex-logg" av Jessica Horrdin 231205

BABAS Burgers, se PM "Övervakningsfilm Bildex-logg" av Jessica Horrdin 231205

Infralogic, se PM "Övervakningsfilm Bildex-logg" av Jessica Horrdin 231205

Följande adresser och platser kan jag inte hitta någon säkrad film ifrån men det framgår i PM att film eventuellt kunde finnas:

Sting Bingo, Tulegatan 11 Sundbyberg. Se PM "Övervakningskameror Tulegatan" av Elin Pettersson 210216.

Nokas Bankomat, Tulegatan 17 Sundbyberg. Se PM "Övervakningskameror Tulegatan" av Elin Pettersson 210216.

Porttelefon, Tulegatan 17 Sundbyberg. Se PM "ÖVK 2021-02-19" av Robin Löfdahl 210219.

Wild Brain, Götgatan 5 Sundbyberg. Se PM "ÖVK 2021-02-19" av Robin Löfdahl 210219.

Nordic Wellness, Sturegatan 9 Sundbyberg. Se PM "ÖVK 2021-02-19" av Robin Löfdahl 210219

Följande adresser och platser har film säkrats ifrån:

Sundbybergs tunnelbanestation. Film inhämtad från 210216 mellan kl. 18.40-21.30, se PM "ÖVK Stockholms lokaltrafik" av Denisa Olsson 210218. Finns PM "Genomgång av övervakningsfilm SL" av Jessica Horrdin 231026 där det framgår att inget av intresse för utredningen syns på filmerna.

Sundbybergs pendeltågstation. Film inhämtad från 210216 mellan kl. 18.40-21.30, se PM "ÖVK Stockholms lokaltrafik" av Denisa Olsson 210218. Finns PM "Genomgång av övervakningsfilm SL" av Jessica Horrdin 231026 där det framgår att inget av intresse för utredningen syns på filmerna.

Duvbo tunnelbanestation. Film inhämtad från 210216 mellan kl. 18.40-21.30, se PM "ÖVK Stockholms lokaltrafik" av Denisa Olsson 210218. Finns PM "Genomgång av övervakningsfilm SL" av Jessica Horrdin 231026 där det framgår att inget av intresse för utredningen syns på filmerna.

Mall of Scandinavia, Stjärntorget 13 i Solna. Film inhämtad från 210215. Se externt dokument "Genomgång övervakningsfilm Mall of Scandinavia" av Jessica Horrdin 231027 där det framgår att Mahad Ali syns på övervakningsfilm.

OKQ8, Gesällvägen 2 Sundbyberg. Film inhämtad från 210223. Se externt dokument "Pm övervakningsfilm från bilhyra NNA11H" av Charlotte Eliasson 220317 där det framgår att Mahad Ali syns på övervakningsfilm.

Hemköp, Sturegatan 5 i Sundbyberg. Film är inhämtad från 210216 mellan kl. 19.30-19.50. Film är hanterad, men visar inget av vikt för ärendet.

7-Eleven, Nybergs torg 2 i Sundbyberg. Film är inhämtad från 210216 mellan kl. 19.30-19.59. Film är hanterad, men visar inget av vikt för ärendet.

Följande adresser och platser har film kontrollerats men inte säkrats:

Sumpans biltvätt, Götgatan 1 Sundbyberg. Film har kontrollerats från 210216 mellan kl. 19.20 till 20.00. Se PM " Övervakningsfilm Sumpans biltvätt" av Hanna Edeland 210223 där det framgår att inget av intresse för utredningen syns på filmerna.

I tjänsten
Pa Horrdin

Polisen

PM

Övervakningsfilm Sumpans biltvätt

Signerad av

Signerad datum

Enhet	Diarienr
Region Stockholm, BF-IGV 5 LPO Järfälla	5000-K189802-21

Uppgiftslämnare	Datum	Tid
Edeland, Hanna	2021-02-23	14:30

Beslag verkställt	Material för analys
Nej	Nej

Mottaget	Mottaget datum	Tid

Sätt på vilket uppgift lämnats

Upprättad av
Hanna Edeland

Uppgiften avser
Övervakningsfilm

Uppgift
Jag, tillsammans med Pa E Fredriksson biträdde från krimjouren i ärendet "Amida". Vi fick i uppdrag att undersöka övervakningskameror i närområdet. Sumpans biltvätt ligger på Götgatan där vi kontaktade personalen. Vi gick tillsammans med personal på Sumpans Biltvätt igenom det övervakningsmaterial som fanns sparat sedan den 16 februari mellan klockan 19:20-20:00 .Två övervakningskameror riktar ut mot Götgatan samt delar av Tulegatan. Efter att gått igenom övervakningsfilmerna konstateras att inget material är av användning för utredningen.

I tjänst,
Pa H. Edeland

Polisen

PM

Genomgång av övervakningsfilm SL

Signerad av

Signerad datum

Enhet	Diarienr
Region Väst, Grova brottsgrupp 2 Rgn Väst	5000-K189802-21

Uppgiftslämnare	Datum	Tid
Horrdin, Jessica	2023-10-26	11:20

Beslag verkställt	Material för analys
Nej	Nej

Mottaget	Mottaget datum	Tid

Sätt på vilket uppgift lämnats

Upprättad av
Jessica Horrdin

Uppgiften avser
Genomgång av övervakningsfilm SL

Uppgift

Undertecknad har gått igenom och tittat på de övervakningsfilmer som inhämtats från Storstockholms lokaltrafik (SL) avseende Sundbybergs Tunnelbanestation, Sundbyberg Pendeltågsstation samt Duvbo Tunnelbanestation. Film som gåtts igenom är från den 16 januari 2021 mellan kl. 18:40 till kl. 21:30.
När jag har tittat på filmerna har jag har utgått från signalementet på den person som vittnet Alma Moreau filmat springandes utmed Tulegatan i samband med brottet. Jag har inte sett någon person som helt överensstämmer med signalementet på någon av övervakningsfilmerna. På filmerna har jag inte sett något annat som är avvikande eller som kan kopplas samman med mordförsöket på Tuletorget.

I tjänsten
Pa Horrdin

Polisen

PM

Taxiresor i området kring brottsplatsen

Signerad av

Signerad datum

Enhet	Diarienr
Region Väst, Grova brottsgrupp 2 Rgn Väst	5000-K189802-21

Uppgiftslämnare	Datum	Tid
Horrdin, Jessica	2023-12-07	11:47

Beslag verkställt	Material för analys
Nej	Nej

Mottaget	Mottaget datum	Tid

Sätt på vilket uppgift lämnats

Upprättad av
Jessica Horrdin

Uppgiften avser
Uppgifter avseende taxiresor i området kring brottsplatsen

Uppgift

Inledningsvis i utredningen skickades en förfrågan ut till taxibolag i Stockholm om det gjorts några körningar från olika gator i Sundbyberg den 16 februari 2021 mellan kl. 19.40-20.10. Frågan omfattande följande gator i Sundbyberg:

Tulegatan, Rosengatan, Kyrkogatan, Götgatan, Vintergatan, Prästgårdsgatan, Sturegatan, Mariagatan, Järnvägsgatan, Fågelsången, Bergsgatan, Råstensgatan. Tallgatan, Ekenbergsvägen, Esplanaden, Brunnsgatan. Stationsgatan, Rökerigränd.

Taxi Stockholm meddelade att de hade en körning från Tulegatan 31 den 16 februari 2021 kl. 19:58:41, se grundsvar i bilaga 1. Enligt Taxi Stockholm betalades taxiresan kontant och föraren av taxin var Curt Ottem 072-0333999.

I bilaga 2 finns kartbilder från google maps där det framgår vart taxiresan påbörjades (latitud 59,36517 och longitud 17,973451) och avslutades (latitud 59,399037 och longitud 17,861654) utifrån de uppgifter som fanns i grundsvaret från Taxi Stockholm i bilaga 1.

Utifrån grundsvaret från Taxi Stockholm begärdes positionerna in på aktuell taxibil från den 16 februari 2021, se fördjupat svar från Taxi Stockholm med positioner i bilaga 3.

I bilaga 3 framgår att den latitud (59,36517) och longitud (17,973451) som anges i bilaga 1 när taxiresan påbörjades återfinns endast i samma kombination i bilaga 3 kl. 19:41:18. Det står då "Passenger on board" i kolumnen beskrivning (description). Den latitud (59,399037) och longitud (17,861654) som anges i bilaga 1 när taxiresan avslutades återfinns endast vid ett tillfälle i samma kombination i bilaga 3 och då kl. 19:58:41. I kolumnen beskrivning (description) står "Clear Job (Cash2)". GPS-positionerna skickades per mail till utredare Jonas Barringer och avser taxi med beteckningen 219.

I tjänsten
Pa Horrdin

Bilaga 1 - Grundsvar infrån Taxi Stochholm

Från datum	Till datum	Nr	Passagerarnamn	Företagsnamn	Hämtas datum	Registreringstid
2021-02-16	2021-02-16	42888917			16-02-21 19:58:41	16-02-21 19:58:41

Ursprung	Hämtadress2	Hämtadress nr	Hämtas zon	Hämtas portnr	Hämtas Kommun	Verklig Hämtas Kom
OP	TULEGATAN	31			SUN	432

Destinationsadress	Destinationsadress nı	Destination ortskod	Destination portnr	Destinationskomm	Destinationszon	Fordonsnr3
					352	219

Förarnr	Status	Bokad av	Kontonummer kund4	Utökad typ	Utökad typ beskrivr	Jobbtyp
68487	KOMPLETT	DAEMON		P	PICKUP	STREET HIR

Hämta latitud	Hämta longitud	Destination latitud	Detsination longitud	Kundens telefon	Referens	Operatörskomment
59,36517	17,973451	59,399037	17,861654			

Förarkommentar	Stop Points	Taxiboknings pris	Förarpris inkl, termina	Förarpris exkl, terr	Resebyrå
	0	0,00	0,00	0,00	

Svea Transfer Id prisf	Samåkning	ST PF import	PSP transaktioner
	FALSKT		0

Bilaga

Bilaga 2, kartbilder

Bilaga till PM 2023-12-07 11:47, diarienr 5000-K189802-21

Beskrivning

Från google.maps utifrån longitud och latitud som angavs i grundsvar från Taxi Stockholm, se bilaga 1.

Körning ifrån: Latitud 59,36517, longitud 17,973451

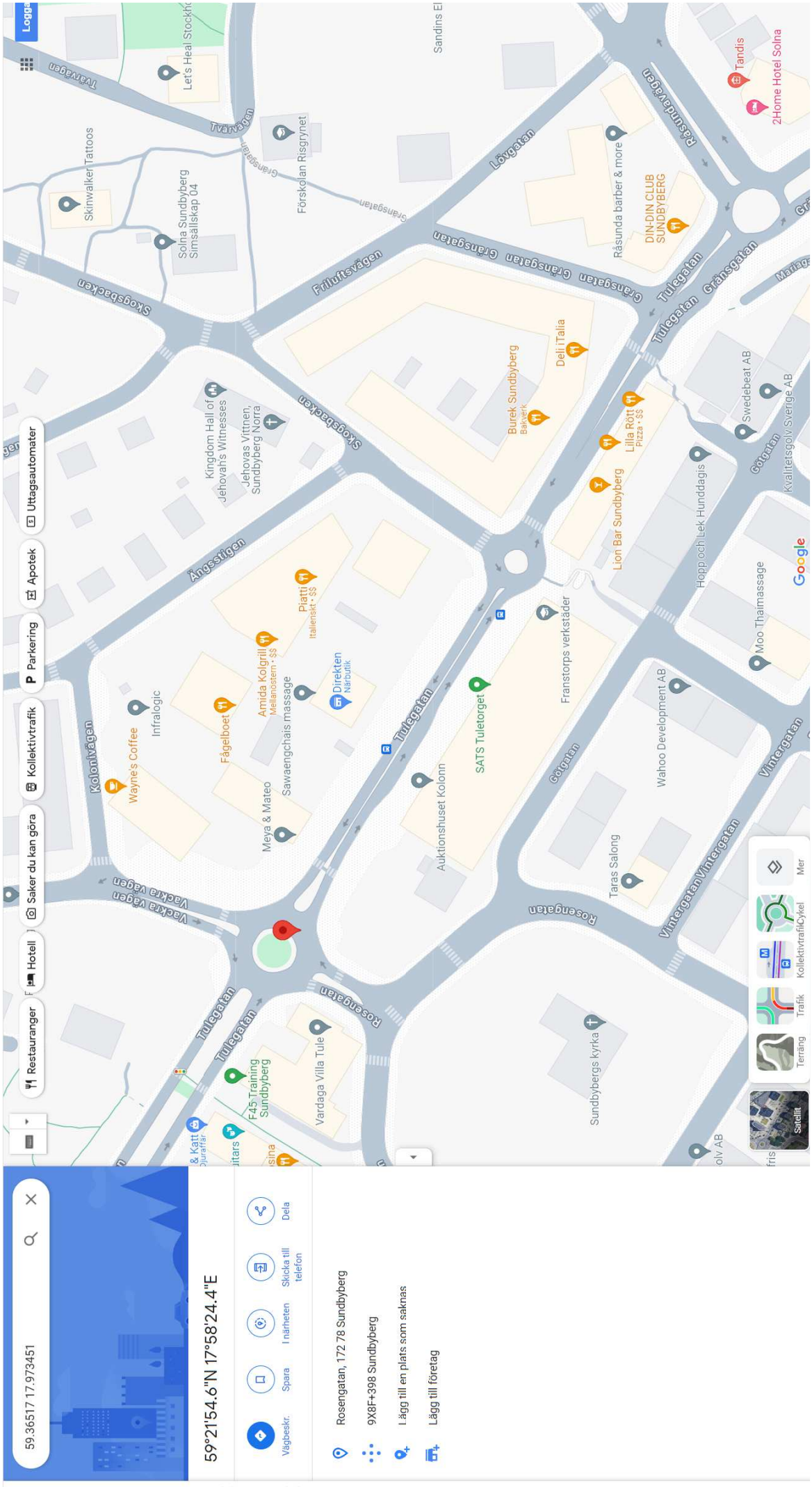

Destination: Latitud 59,399037, longitud 17,861654

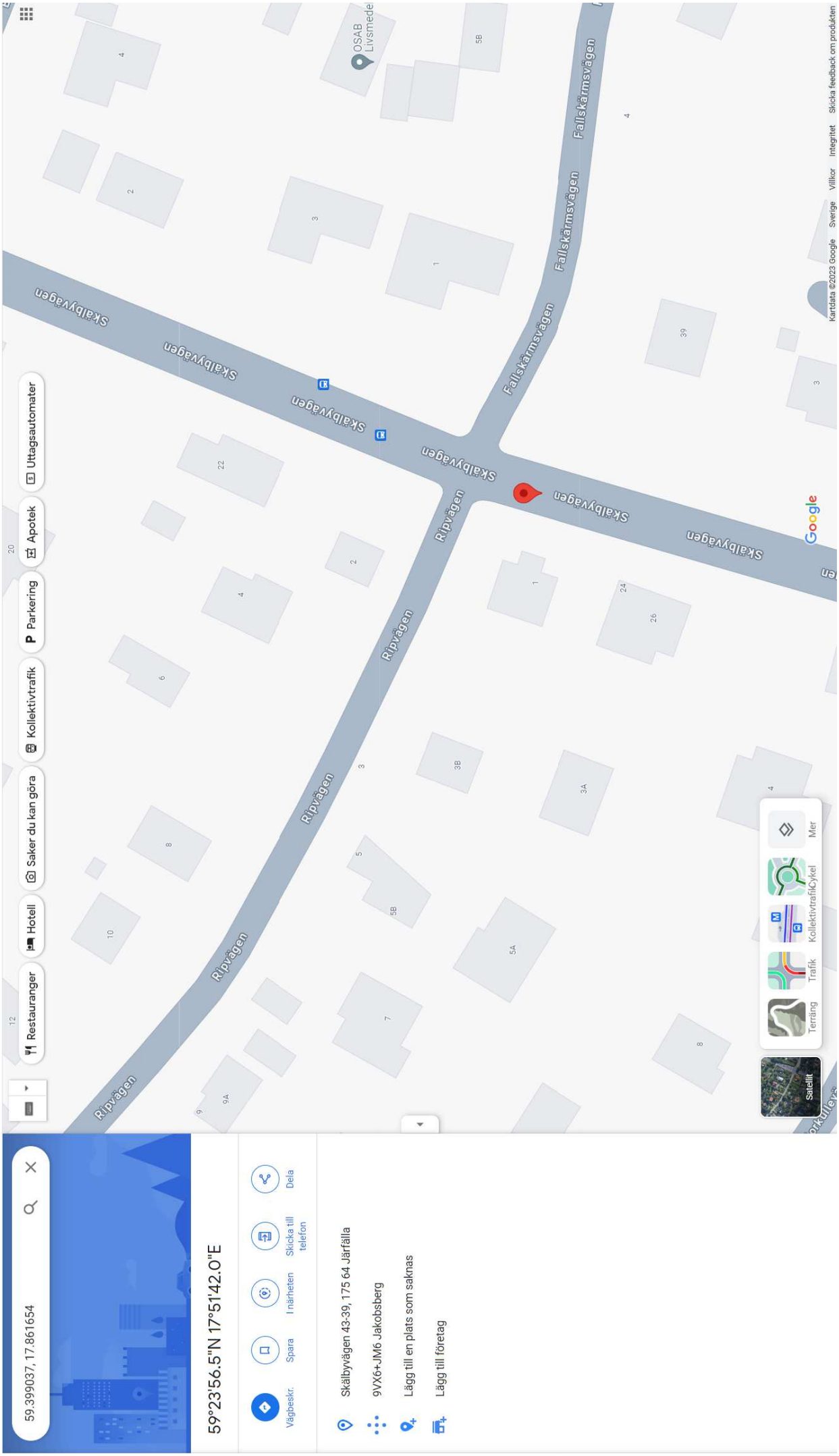

Bilaga

Bilaga 3, fördjupat svar från Taxi Stockholm

Bilaga till PM 2023-12-07 11:47, diarienr 5000-K189802-21

Beskrivning

Fördjupat svar från Taxi Stockholm gällande positioner på taxibil.

Bilaga 2
Fördjupat svar ifrån Taxi Stockholm

Date	Time	Vehicle	Description	Latitude	Longitude
20210216	12:36:45	Taxi	Sign In	59,406786	17,928643
20210216	12:37:07	Taxi	Book On Queue	59,406750	17,928643
20210216	12:39:19	Taxi	Temp Off	59,407109	17,928262
20210216	12:39:39	Taxi	Taxi Status	59,408114	17,930168
20210216	12:40:09	Taxi	Taxi Status	59,410015	17,928071
20210216	12:40:24	Taxi	Taxi Status	59,411091	17,925719
20210216	12:40:39	Taxi	Taxi Status	59,412168	17,923050
20210216	12:41:09	Taxi	Taxi Status	59,414787	17,924512
20210216	12:41:40	Taxi	Taxi Status	59,413890	17,929024
20210216	12:42:09	Taxi	Taxi Status	59,415863	17,933283
20210216	12:42:24	Taxi	Taxi Status	59,417047	17,937033
20210216	12:43:09	Taxi	Taxi Status	59,419128	17,930105
20210216	12:43:24	Taxi	Taxi Status	59,421711	17,925719
20210216	12:43:39	Taxi	Taxi Status	59,424796	17,923431
20210216	12:43:54	Taxi	Taxi Status	59,427343	17,921779
20210216	12:44:09	Taxi	Taxi Status	59,429783	17,920190
20210216	12:44:25	Taxi	Taxi Status	59,432222	17,921525
20210216	12:44:43	Taxi	Taxi Status	59,434232	17,924003
20210216	12:44:54	Taxi	Taxi Status	59,436886	17,924830
20210216	12:45:09	Taxi	Taxi Status	59,439756	17,924512
20210216	12:45:23	Taxi	Taxi Status	59,442734	17,922605
20210216	12:45:39	Taxi	Taxi Status	59,445963	17,920825
20210216	12:45:54	Taxi	Taxi Status	59,449407	17,919681
20210216	12:46:13	Taxi	Taxi Status	59,452744	17,917648
20210216	12:46:23	Taxi	Taxi Status	59,455363	17,915042
20210216	12:46:39	Taxi	Taxi Status	59,458269	17,912309
20210216	12:46:54	Taxi	Taxi Status	59,461820	17,911038
20210216	12:47:09	Taxi	Taxi Status	59,465049	17,911101
20210216	12:47:24	Taxi	Taxi Status	59,468350	17,912118
20210216	12:47:39	Taxi	Taxi Status	59,471650	17,914215
20210216	12:47:54	Taxi	Taxi Status	59,474592	17,916948
20210216	12:48:11	Taxi	Taxi Status	59,477498	17,919173
20210216	12:48:24	Taxi	Taxi Status	59,481122	17,920126
20210216	12:48:39	Taxi	Taxi Status	59,484709	17,919554
20210216	12:48:53	Taxi	Taxi Status	59,488082	17,919236
20210216	12:49:09	Taxi	Taxi Status	59,491813	17,920317
20210216	12:49:24	Taxi	Taxi Status	59,495544	17,922859
20210216	12:49:39	Taxi	Taxi Status	59,499131	17,924702
20210216	12:49:53	Taxi	Taxi Status	59,502432	17,925402
20210216	12:50:09	Taxi	Taxi Status	59,505948	17,925020
20210216	12:50:25	Taxi	Taxi Status	59,509500	17,924258
20210216	12:50:39	Taxi	Taxi Status	59,512334	17,924321
20210216	12:50:53	Taxi	Taxi Status	59,514092	17,924830
20210216	12:51:23	Taxi	Taxi Status	59,514558	17,922541
20210216	12:51:54	Taxi	Taxi Status	59,515311	17,918919
20210216	12:52:23	Taxi	Taxi Status	59,514558	17,915487
20210216	12:52:39	Taxi	Taxi Status	59,514522	17,912182
20210216	12:53:08	Taxi	Taxi Status	59,514343	17,909576
20210216	12:53:23	Taxi	Taxi Status	59,514415	17,906334
20210216	12:53:40	Taxi	Taxi Status	59,514773	17,902012
20210216	12:53:53	Taxi	Taxi Status	59,515060	17,898326
20210216	12:54:08	Taxi	Taxi Status	59,515419	17,894322
20210216	12:54:24	Taxi	Taxi Status	59,515778	17,889873
20210216	12:54:40	Taxi	Taxi Status	59,515742	17,886886
20210216	12:55:09	Taxi	Taxi Status	59,517823	17,886568

Bilaga 2
Fördjupat svar ifrån Taxi Stockholm

20210216	12:55:25	Taxi	Taxi Status	59,518971	17,884788
20210216	12:55:54	Taxi	Taxi Status	59,521267	17,884598
20210216	13:01:25	Taxi	Passenger on board	59,522164	17,883708
20210216	13:02:54	Taxi	Taxi Status	59,516065	17,887077
20210216	13:03:54	Taxi	Taxi Status	59,515024	17,898072
20210216	13:04:39	Taxi	Taxi Status	59,514271	17,907733
20210216	13:05:54	Taxi	Taxi Status	59,514522	17,918029
20210216	13:07:25	Taxi	Taxi Status	59,512370	17,927499
20210216	13:08:54	Taxi	Taxi Status	59,508603	17,934935
20210216	13:10:45	Taxi	Clear Job (Cash2)	59,505948	17,932011
20210216	13:11:06	Taxi	Soon In Zone	59,505948	17,932011
20210216	13:12:40	Taxi	Taxi Status	59,504692	17,932965
20210216	13:13:55	Taxi	Taxi Status	59,506881	17,932965
20210216	13:14:25	Taxi	Taxi Status	59,508639	17,934935
20210216	13:14:54	Taxi	Taxi Status	59,508926	17,930613
20210216	13:15:24	Taxi	Taxi Status	59,508674	17,926482
20210216	13:15:55	Taxi	Taxi Status	59,511652	17,927626
20210216	13:16:12	Taxi	Taxi Status	59,513554	17,927435
20210216	13:17:09	Taxi	Taxi Status	59,514845	17,923749
20210216	13:17:24	Taxi	Taxi Status	59,513267	17,923558
20210216	13:17:40	Taxi	Taxi Status	59,510612	17,923749
20210216	13:17:55	Taxi	Taxi Status	59,507419	17,924194
20210216	13:18:09	Taxi	Taxi Status	59,504118	17,924893
20210216	13:18:24	Taxi	Taxi Status	59,500961	17,924830
20210216	13:18:39	Taxi	Taxi Status	59,497589	17,923749
20210216	13:18:55	Taxi	Taxi Status	59,494109	17,921525
20210216	13:19:11	Taxi	Taxi Status	59,490844	17,919554
20210216	13:19:25	Taxi	Taxi Status	59,487472	17,918792
20210216	13:19:41	Taxi	Taxi Status	59,484099	17,919236
20210216	13:19:55	Taxi	Taxi Status	59,480870	17,919745
20210216	13:20:09	Taxi	Taxi Status	59,477032	17,918601
20210216	13:20:24	Taxi	Taxi Status	59,473839	17,915995
20210216	13:20:39	Taxi	Taxi Status	59,470682	17,913262
20210216	13:20:54	Taxi	Taxi Status	59,467668	17,911546
20210216	13:21:09	Taxi	Taxi Status	59,464475	17,910720
20210216	13:21:25	Taxi	Taxi Status	59,460959	17,910847
20210216	13:21:40	Taxi	Taxi Status	59,457982	17,912055
20210216	13:21:54	Taxi	Taxi Status	59,455111	17,914724
20210216	13:22:09	Taxi	Taxi Status	59,452313	17,917584
20210216	13:22:25	Taxi	Taxi Status	59,449335	17,919300
20210216	13:22:39	Taxi	Taxi Status	59,446214	17,920381
20210216	13:22:55	Taxi	Taxi Status	59,443272	17,921842
20210216	13:23:09	Taxi	Taxi Status	59,440546	17,923622
20210216	13:23:24	Taxi	Taxi Status	59,437963	17,924321
20210216	13:23:38	Taxi	Taxi Status	59,435487	17,923940
20210216	13:23:56	Taxi	Taxi Status	59,432976	17,921842
20210216	13:24:09	Taxi	Taxi Status	59,430572	17,920381
20210216	13:24:25	Taxi	Taxi Status	59,428312	17,920063
20210216	13:24:39	Taxi	Taxi Status	59,426159	17,922224
20210216	13:24:56	Taxi	Taxi Status	59,423505	17,923749
20210216	13:25:10	Taxi	Taxi Status	59,420814	17,926291
20210216	13:25:25	Taxi	Taxi Status	59,418805	17,930041
20210216	13:25:40	Taxi	Taxi Status	59,417226	17,931312
20210216	13:25:56	Taxi	Taxi Status	59,415827	17,932520
20210216	13:27:26	Taxi	Taxi Status	59,414213	17,930041
20210216	13:27:28	Taxi	Taxi Status	59,409118	17,935189

Bilaga 2
Fördjupat svar ifrån Taxi Stockholm

20210216	13:27:39	Taxi	Book On Queue	59,407827	17,937096
20210216	13:27:40	Taxi	Taxi Status	59,407755	17,937160
20210216	13:28:54	Taxi	Taxi Status	59,406679	17,934681
20210216	13:29:24	Taxi	Taxi Status	59,408221	17,930867
20210216	13:59:27	Taxi	Taxi Status	59,408114	17,930105
20210216	14:08:26	Taxi	Taxi Status	59,409800	17,928389
20210216	14:08:40	Taxi	Taxi Status	59,410876	17,926546
20210216	14:08:55	Taxi	Taxi Status	59,411845	17,924067
20210216	14:09:00	Taxi	Book On Queue	59,412168	17,923241
20210216	14:09:25	Taxi	Taxi Status	59,414392	17,924003
20210216	14:09:55	Taxi	Taxi Status	59,414177	17,927817
20210216	14:10:40	Taxi	Taxi Status	59,414500	17,930931
20210216	14:11:10	Taxi	Taxi Status	59,414607	17,926546
20210216	14:11:40	Taxi	Taxi Status	59,413495	17,923177
20210216	14:12:09	Taxi	Taxi Status	59,411235	17,925402
20210216	14:12:41	Taxi	Taxi Status	59,409656	17,928516
20210216	14:13:10	Taxi	Taxi Status	59,407683	17,932011
20210216	14:13:25	Taxi	Taxi Status	59,406715	17,934427
20210216	14:14:10	Taxi	Taxi Status	59,407827	17,931757
20210216	14:14:25	Taxi	Taxi Status	59,408939	17,929533
20210216	14:14:40	Taxi	Taxi Status	59,410195	17,927817
20210216	14:14:56	Taxi	Taxi Status	59,411307	17,925274
20210216	14:15:10	Taxi	Taxi Status	59,412383	17,922732
20210216	14:15:40	Taxi	Taxi Status	59,414930	17,924639
20210216	14:15:57	Taxi	Taxi Status	59,414428	17,926990
20210216	14:16:10	Taxi	Taxi Status	59,413997	17,929723
20210216	14:16:40	Taxi	Taxi Status	59,416006	17,933600
20210216	14:16:57	Taxi	Taxi Status	59,417155	17,937287
20210216	14:17:41	Taxi	Taxi Status	59,419056	17,930423
20210216	14:17:43	Taxi	Temp Off	59,419415	17,929533
20210216	14:17:55	Taxi	Taxi Status	59,420957	17,926800
20210216	14:18:10	Taxi	Taxi Status	59,423505	17,924321
20210216	14:18:26	Taxi	Taxi Status	59,426159	17,922796
20210216	14:18:41	Taxi	Taxi Status	59,427989	17,920889
20210216	14:18:56	Taxi	Taxi Status	59,430070	17,920571
20210216	14:19:11	Taxi	Taxi Status	59,432330	17,921842
20210216	14:19:26	Taxi	Taxi Status	59,433980	17,924130
20210216	14:19:39	Taxi	Taxi Status	59,435954	17,925020
20210216	14:19:55	Taxi	Taxi Status	59,438142	17,927054
20210216	14:20:12	Taxi	Taxi Status	59,440079	17,929533
20210216	14:20:24	Taxi	Taxi Status	59,441514	17,933028
20210216	14:20:40	Taxi	Taxi Status	59,443380	17,936778
20210216	14:20:55	Taxi	Taxi Status	59,445568	17,940465
20210216	14:21:11	Taxi	Taxi Status	59,447900	17,943833
20210216	14:21:25	Taxi	Taxi Status	59,449981	17,946757
20210216	14:22:41	Taxi	Taxi Status	59,462323	17,968557
20210216	14:22:55	Taxi	Taxi Status	59,464654	17,972497
20210216	14:23:10	Taxi	Taxi Status	59,466520	17,976946
20210216	14:23:25	Taxi	Taxi Status	59,468708	17,981967
20210216	14:23:41	Taxi	Taxi Status	59,471543	17,986035
20210216	14:23:55	Taxi	Taxi Status	59,473301	17,991183
20210216	14:24:10	Taxi	Taxi Status	59,474233	17,998111
20210216	14:24:26	Taxi	Taxi Status	59,474449	18,005166
20210216	14:24:41	Taxi	Taxi Status	59,474449	18,011903
20210216	14:24:55	Taxi	Taxi Status	59,475059	18,018894
20210216	14:25:11	Taxi	Taxi Status	59,475525	18,026585

Bilaga 2
Fördjupat svar ifrån Taxi Stockholm

20210216	14:25:25	Taxi	Taxi Status	59,475059	18,033576
20210216	14:25:40	Taxi	Taxi Status	59,474915	18,039932
20210216	14:25:55	Taxi	Taxi Status	59,475310	18,046796
20210216	14:26:12	Taxi	Taxi Status	59,475812	18,053660
20210216	14:26:26	Taxi	Taxi Status	59,476278	18,059698
20210216	14:26:40	Taxi	Taxi Status	59,477498	18,065672
20210216	14:26:55	Taxi	Taxi Status	59,479041	18,071901
20210216	14:27:11	Taxi	Taxi Status	59,479830	18,078066
20210216	14:27:25	Taxi	Taxi Status	59,480476	18,083405
20210216	14:27:41	Taxi	Taxi Status	59,481444	18,089252
20210216	14:27:56	Taxi	Taxi Status	59,482234	18,093320
20210216	14:28:40	Taxi	Taxi Status	59,487400	18,106413
20210216	14:28:54	Taxi	Taxi Status	59,488620	18,109781
20210216	14:29:26	Taxi	Taxi Status	59,487077	18,110925
20210216	14:29:41	Taxi	Taxi Status	59,485391	18,113213
20210216	14:29:57	Taxi	Taxi Status	59,483095	18,116010
20210216	14:30:10	Taxi	Taxi Status	59,480189	18,118997
20210216	14:30:29	Taxi	Taxi Status	59,477319	18,120776
20210216	14:30:40	Taxi	Taxi Status	59,474807	18,120649
20210216	14:30:56	Taxi	Taxi Status	59,472906	18,118298
20210216	14:31:26	Taxi	Taxi Status	59,469605	18,115247
20210216	14:31:40	Taxi	Taxi Status	59,467166	18,115946
20210216	14:31:56	Taxi	Taxi Status	59,464798	18,119315
20210216	14:32:10	Taxi	Taxi Status	59,463614	18,122048
20210216	14:32:25	Taxi	Taxi Status	59,462968	18,124399
20210216	14:32:40	Taxi	Taxi Status	59,461784	18,128149
20210216	14:33:10	Taxi	Taxi Status	59,460457	18,128975
20210216	14:37:40	Taxi	Taxi Status	59,462502	18,126242
20210216	14:37:55	Taxi	Taxi Status	59,463435	18,123192
20210216	14:38:27	Taxi	Taxi Status	59,465587	18,125670
20210216	14:38:41	Taxi	Taxi Status	59,466915	18,127323
20210216	14:38:55	Taxi	Taxi Status	59,468314	18,128785
20210216	14:39:40	Taxi	Taxi Status	59,468960	18,132026
20210216	14:57:40	Taxi	Taxi Status	59,468386	18,134568
20210216	15:03:54	Taxi	Passenger on board	59,468314	18,134759
20210216	15:05:55	Taxi	Taxi Status	59,464583	18,123637
20210216	15:06:41	Taxi	Taxi Status	59,467776	18,115628
20210216	15:07:40	Taxi	Taxi Status	59,473767	18,119632
20210216	15:08:26	Taxi	Taxi Status	59,481229	18,118234
20210216	15:09:10	Taxi	Taxi Status	59,487005	18,111306
20210216	15:10:26	Taxi	Taxi Status	59,485283	18,101328
20210216	15:11:10	Taxi	Taxi Status	59,481050	18,086646
20210216	15:11:41	Taxi	Taxi Status	59,479543	18,075079
20210216	15:12:11	Taxi	Taxi Status	59,477211	18,064338
20210216	15:12:41	Taxi	Taxi Status	59,475848	18,051944
20210216	15:13:12	Taxi	Taxi Status	59,475059	18,036817
20210216	15:13:41	Taxi	Taxi Status	59,475525	18,021564
20210216	15:14:11	Taxi	Taxi Status	59,474592	18,006882
20210216	15:14:42	Taxi	Taxi Status	59,474736	17,996077
20210216	15:15:27	Taxi	Taxi Status	59,477426	17,987116
20210216	15:16:11	Taxi	Taxi Status	59,484422	17,981014
20210216	15:16:41	Taxi	Taxi Status	59,489696	17,977773
20210216	15:17:25	Taxi	Taxi Status	59,496907	17,980251
20210216	15:17:58	Taxi	Taxi Status	59,502360	17,976946
20210216	15:18:41	Taxi	Taxi Status	59,506665	17,970400
20210216	15:19:25	Taxi	Taxi Status	59,510361	17,959087

Bilaga 2
Fördjupat svar ifrån Taxi Stockholm

20210216	15:20:12	Taxi	Taxi Status	59,511616	17,949744
20210216	15:21:27	Taxi	Taxi Status	59,511437	17,939893
20210216	15:25:41	Taxi	Taxi Status	59,508890	17,930232
20210216	15:28:11	Taxi	Taxi Status	59,514379	17,926863
20210216	15:29:41	Taxi	Taxi Status	59,518182	17,918283
20210216	15:39:45	Taxi	Clear Job (Cash2)	59,521949	17,920063
20210216	15:40:16	Taxi	Passenger on board	59,521949	17,920063
20210216	15:44:57	Taxi	Taxi Status	59,516567	17,918601
20210216	15:47:56	Taxi	Taxi Status	59,517930	17,929533
20210216	15:48:42	Taxi	Taxi Status	59,520011	17,940465
20210216	15:49:27	Taxi	Taxi Status	59,521877	17,950952
20210216	15:59:26	Taxi	Taxi Status	59,519509	17,938621
20210216	16:03:12	Taxi	Taxi Status	59,514917	17,946312
20210216	16:08:11	Taxi	Taxi Status	59,509679	17,950761
20210216	16:09:12	Taxi	Taxi Status	59,503831	17,949744
20210216	16:10:11	Taxi	Taxi Status	59,500925	17,940782
20210216	16:11:47	Taxi	Clear Job (Cash2)	59,500782	17,939638
20210216	16:11:53	Taxi	Passenger on board	59,500782	17,939638
20210216	16:13:58	Taxi	Taxi Status	59,497768	17,930804
20210216	16:15:42	Taxi	Taxi Status	59,503042	17,925402
20210216	16:16:27	Taxi	Taxi Status	59,511293	17,924194
20210216	16:20:56	Taxi	Taxi Status	59,516998	17,918601
20210216	16:21:56	Taxi	Taxi Status	59,522523	17,917012
20210216	16:24:40	Taxi	Clear Job (Cash2)	59,525751	17,913516
20210216	16:26:43	Taxi	Taxi Status	59,524388	17,915487
20210216	16:27:26	Taxi	Taxi Status	59,523025	17,916694
20210216	16:27:41	Taxi	Taxi Status	59,521231	17,917393
20210216	16:27:58	Taxi	Taxi Status	59,519509	17,917838
20210216	16:28:27	Taxi	Taxi Status	59,516890	17,918537
20210216	16:29:57	Taxi	Taxi Status	59,515455	17,918728
20210216	16:30:27	Taxi	Taxi Status	59,514845	17,921588
20210216	16:30:40	Taxi	Soon In Zone	59,514415	17,922986
20210216	16:31:12	Taxi	Taxi Status	59,510612	17,923685
20210216	16:31:27	Taxi	Taxi Status	59,507347	17,924258
20210216	16:31:42	Taxi	Taxi Status	59,503724	17,925020
20210216	16:31:56	Taxi	Taxi Status	59,500172	17,924702
20210216	16:32:12	Taxi	Taxi Status	59,496369	17,923113
20210216	16:32:27	Taxi	Taxi Status	59,492997	17,920762
20210216	16:32:42	Taxi	Taxi Status	59,489804	17,919236
20210216	16:32:57	Taxi	Taxi Status	59,486288	17,918919
20210216	16:33:11	Taxi	Taxi Status	59,482772	17,919618
20210216	16:33:26	Taxi	Taxi Status	59,479364	17,919554
20210216	16:33:42	Taxi	Taxi Status	59,475991	17,917902
20210216	16:33:57	Taxi	Taxi Status	59,473121	17,915232
20210216	16:34:12	Taxi	Taxi Status	59,470072	17,912817
20210216	16:34:28	Taxi	Taxi Status	59,466843	17,911228
20210216	16:34:42	Taxi	Taxi Status	59,463650	17,910656
20210216	16:34:58	Taxi	Taxi Status	59,460026	17,911101
20210216	16:35:12	Taxi	Taxi Status	59,456439	17,913389
20210216	16:35:27	Taxi	Taxi Status	59,453210	17,916885
20210216	16:35:43	Taxi	Taxi Status	59,450268	17,918982
20210216	16:35:56	Taxi	Taxi Status	59,447075	17,920126
20210216	16:36:12	Taxi	Taxi Status	59,443954	17,921525
20210216	16:36:27	Taxi	Taxi Status	59,440617	17,923622
20210216	16:36:43	Taxi	Taxi Status	59,437712	17,924385
20210216	16:36:56	Taxi	Taxi Status	59,434662	17,923495

Bilaga 2
Fördjupat svar ifrån Taxi Stockholm

20210216	16:37:12	Taxi	Taxi Status	59,432007	17,921016
20210216	16:37:27	Taxi	Taxi Status	59,429639	17,919936
20210216	16:37:41	Taxi	Taxi Status	59,427236	17,921461
20210216	16:37:56	Taxi	Taxi Status	59,424545	17,923177
20210216	16:38:12	Taxi	Taxi Status	59,421926	17,925020
20210216	16:38:27	Taxi	Taxi Status	59,419702	17,928135
20210216	16:38:42	Taxi	Taxi Status	59,418267	17,931122
20210216	16:38:57	Taxi	Taxi Status	59,416581	17,931439
20210216	16:39:27	Taxi	Taxi Status	59,414643	17,930105
20210216	16:39:57	Taxi	Taxi Status	59,412598	17,932520
20210216	16:40:16	Taxi	Taxi Status	59,411020	17,933473
20210216	16:40:37	Taxi	Taxi Status	59,409369	17,934935
20210216	16:40:42	Taxi	Taxi Status	59,408042	17,936778
20210216	16:40:44	Taxi	Book On Queue	59,407970	17,936905
20210216	16:42:27	Taxi	Taxi Status	59,406428	17,936651
20210216	16:42:57	Taxi	Taxi Status	59,404813	17,941100
20210216	16:43:29	Taxi	Taxi Status	59,403557	17,942498
20210216	16:43:58	Taxi	Taxi Status	59,402517	17,944151
20210216	16:44:41	Taxi	Taxi Status	59,402230	17,947329
20210216	16:45:12	Taxi	Taxi Status	59,403019	17,949553
20210216	17:01:42	Taxi	Taxi Status	59,404419	17,948219
20210216	17:02:58	Taxi	Taxi Status	59,405567	17,946439
20210216	17:03:26	Taxi	Taxi Status	59,406141	17,943897
20210216	17:03:57	Taxi	Taxi Status	59,404993	17,940846
20210216	17:04:27	Taxi	Taxi Status	59,406499	17,936524
20210216	17:04:42	Taxi	Taxi Status	59,407002	17,933791
20210216	17:04:57	Taxi	Taxi Status	59,407899	17,931630
20210216	17:27:57	Taxi	Taxi Status	59,407109	17,933600
20210216	17:28:57	Taxi	Taxi Status	59,405961	17,937859
20210216	17:29:12	Taxi	Taxi Status	59,405100	17,940210
20210216	17:29:43	Taxi	Taxi Status	59,403701	17,942117
20210216	17:30:12	Taxi	Taxi Status	59,402553	17,943515
20210216	17:30:27	Taxi	Taxi Status	59,401441	17,945231
20210216	17:31:13	Taxi	Taxi Status	59,402661	17,947901
20210216	17:33:57	Taxi	Taxi Status	59,401692	17,945867
20210216	17:34:28	Taxi	Taxi Status	59,403019	17,942753
20210216	17:36:12	Taxi	Taxi Status	59,401620	17,944914
20210216	17:36:57	Taxi	Taxi Status	59,402445	17,947901
20210216	17:37:27	Taxi	Taxi Status	59,403163	17,950062
20210216	18:07:27	Taxi	Taxi Status	59,402912	17,949808
20210216	18:25:43	Taxi	Taxi Status	59,402194	17,947519
20210216	18:25:54	Taxi	Reject Job	59,401800	17,946375
20210216	18:26:27	Taxi	Taxi Status	59,399539	17,947265
20210216	18:26:59	Taxi	Taxi Status	59,398427	17,950952
20210216	18:27:12	Taxi	Taxi Status	59,396849	17,951968
20210216	18:27:43	Taxi	Taxi Status	59,398929	17,957434
20210216	18:27:58	Taxi	Taxi Status	59,400149	17,962074
20210216	18:28:12	Taxi	Taxi Status	59,401261	17,966777
20210216	18:28:28	Taxi	Taxi Status	59,401369	17,971989
20210216	18:28:44	Taxi	Taxi Status	59,399862	17,975675
20210216	18:28:59	Taxi	Taxi Status	59,397853	17,979044
20210216	18:29:13	Taxi	Taxi Status	59,395485	17,983811
20210216	18:29:28	Taxi	Taxi Status	59,393692	17,987370
20210216	18:29:42	Taxi	Taxi Status	59,391754	17,991565
20210216	18:29:58	Taxi	Taxi Status	59,390140	17,996395
20210216	18:30:13	Taxi	Taxi Status	59,387844	18,001289

Bilaga 2
Fördjupat svar ifrån Taxi Stockholm

20210216	18:30:27	Taxi	Taxi Status	59,385404	18,004530
20210216	18:30:46	Taxi	Taxi Status	59,382570	18,007962
20210216	18:30:58	Taxi	Taxi Status	59,379772	18,011331
20210216	18:31:13	Taxi	Taxi Status	59,377045	18,014255
20210216	18:31:28	Taxi	Taxi Status	59,374641	18,016860
20210216	18:31:43	Taxi	Taxi Status	59,371807	18,019403
20210216	18:31:59	Taxi	Taxi Status	59,369045	18,020102
20210216	18:32:12	Taxi	Taxi Status	59,366390	18,020610
20210216	18:32:28	Taxi	Taxi Status	59,364201	18,022326
20210216	18:32:43	Taxi	Taxi Status	59,364022	18,018704
20210216	18:33:28	Taxi	Taxi Status	59,363950	18,014000
20210216	18:33:44	Taxi	Taxi Status	59,364560	18,010950
20210216	18:34:29	Taxi	Taxi Status	59,365636	18,005865
20210216	18:34:57	Taxi	Taxi Status	59,366533	18,001670
20210216	18:35:29	Taxi	Taxi Status	59,365672	17,998429
20210216	18:35:59	Taxi	Taxi Status	59,365170	17,994043
20210216	18:36:28	Taxi	Taxi Status	59,366318	17,990039
20210216	18:36:58	Taxi	Taxi Status	59,367143	17,986416
20210216	18:37:44	Taxi	Taxi Status	59,368112	17,983747
20210216	18:38:13	Taxi	Taxi Status	59,369116	17,981967
20210216	18:38:44	Taxi	Taxi Status	59,369188	17,979425
20210216	18:39:58	Taxi	Taxi Status	59,369475	17,977010
20210216	18:41:28	Taxi	Taxi Status	59,369260	17,980506
20210216	18:42:58	Taxi	Taxi Status	59,368471	17,983429
20210216	18:43:44	Taxi	Taxi Status	59,365385	17,981777
20210216	18:44:14	Taxi	Taxi Status	59,363843	17,979362
20210216	18:44:59	Taxi	Taxi Status	59,364381	17,976311
20210216	18:45:59	Taxi	Taxi Status	59,365349	17,973451
20210216	18:46:44	Taxi	Taxi Status	59,364130	17,975040
20210216	19:16:44	Taxi	Taxi Status	59,364237	17,975421
20210216	19:40:59	Taxi	Taxi Status	59,364955	17,973133
20210216	19:41:18	Taxi	Passenger on board	59,365170	17,973451
20210216	19:42:44	Taxi	Taxi Status	59,368040	17,964680
20210216	19:44:32	Taxi	Taxi Status	59,370946	17,954956
20210216	19:46:06	Taxi	Taxi Status	59,370623	17,943452
20210216	19:47:00	Taxi	Taxi Status	59,372561	17,931376
20210216	19:47:44	Taxi	Taxi Status	59,379269	17,930867
20210216	19:48:30	Taxi	Taxi Status	59,385189	17,938367
20210216	19:49:15	Taxi	Taxi Status	59,391467	17,935189
20210216	19:49:46	Taxi	Taxi Status	59,393692	17,924766
20210216	19:50:14	Taxi	Taxi Status	59,396598	17,914025
20210216	19:50:43	Taxi	Taxi Status	59,398894	17,902648
20210216	19:51:14	Taxi	Taxi Status	59,400006	17,890763
20210216	19:52:59	Taxi	Taxi Status	59,397207	17,880530
20210216	19:53:44	Taxi	Taxi Status	59,393333	17,871823
20210216	19:55:29	Taxi	Taxi Status	59,394373	17,860573
20210216	19:58:41	Taxi	Clear Job (Cash2)	59,399037	17,861654
20210216	19:58:59	Taxi	Taxi Status	59,397351	17,860700
20210216	19:59:29	Taxi	Taxi Status	59,394983	17,857840
20210216	20:00:44	Taxi	Taxi Status	59,394230	17,862099
20210216	20:01:15	Taxi	Taxi Status	59,393512	17,866103
20210216	20:01:44	Taxi	Taxi Status	59,392328	17,869598
20210216	20:04:30	Taxi	Taxi Status	59,393835	17,872776
20210216	20:04:45	Taxi	Taxi Status	59,395378	17,875255
20210216	20:04:59	Taxi	Taxi Status	59,396454	17,878369
20210216	20:05:13	Taxi	Taxi Status	59,397459	17,881483

Bilaga 2
Fördjupat svar ifrån Taxi Stockholm

20210216	20:05:19	Taxi	Book On Queue	59,397638	17,881992
20210216	20:05:44	Taxi	Taxi Status	59,398894	17,885233
20210216	20:06:15	Taxi	Taxi Status	59,399862	17,888475
20210216	20:06:30	Taxi	Taxi Status	59,399683	17,893814
20210216	20:06:44	Taxi	Taxi Status	59,399360	17,899407
20210216	20:06:59	Taxi	Taxi Status	59,398427	17,905508
20210216	20:07:15	Taxi	Taxi Status	59,397530	17,910783
20210216	20:07:28	Taxi	Taxi Status	59,396131	17,915169
20210216	20:07:49	Taxi	Taxi Status	59,394732	17,919809
20210216	20:08:02	Taxi	Taxi Status	59,393512	17,925338
20210216	20:08:14	Taxi	Taxi Status	59,392579	17,930613
20210216	20:08:20	Taxi	Book On Queue	59,392400	17,931694
20210216	20:08:29	Taxi	Taxi Status	59,391396	17,934681
20210216	20:08:44	Taxi	Taxi Status	59,389781	17,938049
20210216	20:09:00	Taxi	Taxi Status	59,387736	17,939511
20210216	20:09:17	Taxi	Taxi Status	59,385727	17,938558
20210216	20:09:29	Taxi	Taxi Status	59,383826	17,936079
20210216	20:10:00	Taxi	Taxi Status	59,382391	17,934681
20210216	20:10:29	Taxi	Taxi Status	59,381565	17,938812
20210216	20:10:59	Taxi	Taxi Status	59,380130	17,939384
20210216	20:11:18	Taxi	Book On Queue	59,379269	17,940592
20210216	20:11:44	Taxi	Taxi Status	59,378803	17,945231
20210216	20:11:59	Taxi	Taxi Status	59,377942	17,948155
20210216	20:12:14	Taxi	Taxi Status	59,377153	17,950888
20210216	20:12:36	Taxi	Taxi Status	59,376363	17,953812
20210216	20:12:44	Taxi	Taxi Status	59,376937	17,956100
20210216	20:12:59	Taxi	Taxi Status	59,378157	17,958197
20210216	20:13:29	Taxi	Taxi Status	59,377942	17,960803
20210216	20:25:15	Taxi	Taxi Status	59,378265	17,958134
20210216	20:25:45	Taxi	Taxi Status	59,376650	17,955210
20210216	20:26:15	Taxi	Taxi Status	59,377547	17,950252
20210216	20:26:29	Taxi	Taxi Status	59,378157	17,947138
20210216	20:26:44	Taxi	Taxi Status	59,379090	17,944151
20210216	20:27:01	Taxi	Taxi Status	59,379090	17,941482
20210216	20:27:30	Taxi	Taxi Status	59,380382	17,938939
20210216	20:27:59	Taxi	Taxi Status	59,381781	17,939066
20210216	20:28:31	Taxi	Taxi Status	59,383144	17,936206
20210216	20:28:46	Taxi	Taxi Status	59,385010	17,938177
20210216	20:29:00	Taxi	Taxi Status	59,387270	17,940147
20210216	20:29:15	Taxi	Taxi Status	59,388812	17,944024
20210216	20:29:19	Taxi	Book On Queue	59,389028	17,944850
20210216	20:29:30	Taxi	Taxi Status	59,390427	17,947456
20210216	20:29:45	Taxi	Taxi Status	59,392759	17,949045
20210216	20:29:58	Taxi	Book On Queue	59,394696	17,950380
20210216	20:30:14	Taxi	Taxi Status	59,396562	17,952540
20210216	20:30:45	Taxi	Taxi Status	59,398786	17,950952
20210216	20:31:15	Taxi	Taxi Status	59,399181	17,948091
20210216	20:31:44	Taxi	Taxi Status	59,401046	17,945422
20210216	20:49:29	Taxi	Taxi Status	59,402158	17,946947
20210216	20:50:45	Taxi	Taxi Status	59,403019	17,943515
20210216	20:51:14	Taxi	Taxi Status	59,404777	17,941164
20210216	20:51:31	Taxi	Taxi Status	59,405602	17,939003
20210216	20:51:46	Taxi	Taxi Status	59,406463	17,936524
20210216	20:51:50	Taxi	Sign Off	59,406571	17,936079
20210216	20:52:15	Taxi	Taxi Status	59,407647	17,932139

Polisen

PM

Uppgifter ifrån Taxi Stockholm

Signerad av

Signerad datum

Enhet	Diarienr
Region Stockholm, Grova brott 1 PO Sthlm Nord	5000-K189802-21

Uppgiftslämnare	Datum	Tid
Barringer, Jonas	2022-06-15	14:41

Beslag verkställt	Material för analys
Nej	Nej

Mottaget	Mottaget datum	Tid

Sätt på vilket uppgift lämnats

Upprättad av
Jonas Barringer

Uppgiften avser
Uppgifter ifrån Taxi Stockholm

Uppgift
Ytterligare frågor ställdes till Taxi Stockholm avseende statusars betydelse samt i vilka situationer som en taxi slutar sända sin position under ett arbetspass. Följande är svaret i sin helhet:

Tack för återkoppling.
"reject job" betyder när bilen avvisar en körning från växeln och street hire är när föraren plockar upp en liftkund. Statusrapporter skickas när bilen är inloggad i systemet annars finns det inga statusrapporter när bilen loggar ut så genereras det bara en post när den loggas ut.

Så det går alltså att få fram positioner från föraren under hela arbetspasset men då är det bara när han har varit inloggad i våra system och tillgänglig för körningar.

I tjänsten
Pa Jonas Barringer

Polisen

PM

Taxibil CMA35R

Signerad av

Signerad datum

Enhet	Diarienr
Region Väst, Grova brottsgrupp 2 Rgn Väst	5000-K189802-21

Uppgiftslämnare	Datum	Tid
Norlin, Henrik	2023-12-14	15:05

Beslag verkställt	Material för analys
Nej	Nej

Mottaget	Mottaget datum	Tid

Sätt på vilket uppgift lämnats

Upprättad av
Henrik Norlin

Uppgiften avser

Uppgift
Dataslagning ger att taxi med regnr CMA35R under perioden 2020-01-16 till 2022-08-31 ägs av en person vid namn Sasan Rezazadeh. Det är denna taxibil som enligt Taxi Stockholm körs av Curt Ottem 2021-02-16. Enligt tillgångsutredningen som gjorts på Curt Ottem framkommer via skatteverket att Curt har haft inkomst från Sasan Rezazadeh 2020, 2021, samt 2022.

Se utdrag ur VTR ang ägaruppgifter i bilaga till detta PM.

/krinsp H Norlin

Sluta

Frågor mot Vägtrafikregistret

SIS: ☑ Utl: ☑ Sök Länkar: Datahandboken Sök | Hem | Avsluta

Nuvarande och tidigare ägare (CMA35R) 2023-12-14 10:10:09

Fordonsinformation

Registreringsnummer:	CMA35R
Fordonsslag:	PB
Fabrikat/Modell:	MERCEDES-BENZ
Färg:	SVART
Chassinummer:	W1K2130041A801465

Nuvarande brukare och ägare

Ägare/Brukare:	[redacted]	*Sekel:*	19
Ägare fr o m:		*Brukare fr o m:*	2023-12-05
Kategori:			
Namn:			
Adress:			
		Län:	01 - Stockholms län

Tidigare brukare och ägare

Ägare/Brukare:	[redacted]		
Ägare fr o m:	2022-08-31	*Brukare fr o m:*	2022-08-31
Kategori:	NORMAL		
Namn:	LAST 08 AB		
Adress:	BIRGER JARLSGATAN 102 A		
	114 20 STOCKHOLM	*Län:*	01 - Stockholms län
Adresstyp:	VÄGVERKET		
Ägare/Brukare:	800321[redacted]	*Sekel:*	19
Ägare fr o m:	2020-01-16	*Brukare fr o m:*	2020-01-16
Kategori:	NORMAL		
Namn:	REZAZADEH, SASAN		
Adress:	[redacted]		
		Län:	01 - Stockholms län
Ägare/Brukare:	[redacted]		
Ägare fr o m:	2019-12-23	*Brukare fr o m:*	2019-12-23
Kategori:	NORMAL		
Namn:	MERCEDES-BENZ SVERIGE AB		
Adress:	KOTTBYG 4/BILIA AUTO/ AGNT/		
	164 74 KISTA	*Län:*	01 - Stockholms län
Adresstyp:	VÄGVERKET		

Polisen

PM

Gällande Curt Ottem

Signerad av

Signerad datum

Enhet	Diarienr
Region Stockholm, Grova brott 1 PO Sthlm Nord	5000-K189802-21

Uppgiftslämnare	Datum	Tid
Brandén, Olof	2022-06-21	08:01

Beslag verkställt	Material för analys
Nej	Nej

Mottaget	Mottaget datum	Tid

Sätt på vilket uppgift lämnats

Upprättad av
Olof Brandén

Uppgiften avser
Gällande Curt Ottem

Uppgift

Curt Ottem är boende på Arkitektvägen 81 i Bromma.

Han har innehaft Taxi Stockholms taxilegitimation sedan 1996. (nummer 171067, giltig till 2031-04-06). Hans senaste arbetsgivare är Proteus taxi AB där han arbetat sedan februari 2022. Tidigare arbetsgivare var Sasan taxi där han arbetat ifrån 2015 fram till januari 2022. (Se bifogad bilaga).

Curt är sedan 20131216 registrerad som användare av mobilnummer 0720333999. Mobilnumret tillhör Tele 2. Detta framgår vid kontroll mot PTS den 220621. (Se bifogad bilaga).
Numret har varit anslutet till Swish sedan 2018-08-24. (Se bifogad bilaga).

Curts mobilnummer återfinns i Dennis Enqvists mobil som var i beslag i K189802-21 (BG88888-3). Curts mobilnummer är där sparat med kontaktnamnet "Curre".

Vid genomgång av en av Jonael Arayas mobiler, 2021-5000-BG71791-3 (beslag i K1046620-20), framgår att det i en Snapchat-konversation med okända deltagare skickas, 2019-09-08 klockan 01:46,
meddelandet "nästa gång: 0720333999, hälsa från Jonael". 0720333999 är telefonnumret till Curt Ottem.

I tjänsten
Insp Brandén, 11589

Telnr 0720333999 är ett Comviq-abonnemang som är registrerat på CURT OLAV OTTEM, pnr 19561213[redacted],startade 131216, senaste utg 220621

Swishnummer	Person-/Org.nr	Anslutningsdatum	Avslutningsdatum
46720333999	19561213[redacted]	2018-08-24 14:27:02	

Ansluten Bank / sub Bic
Swedbank

Polisen

PM

Signerad av

Signerad datum

Enhet	Diarienr
Region Stockholm, Grova brott 1 PO Sthlm Nord	5000-K189802-21

Uppgiftslämnare	Datum	Tid
Brandén, Olof	2022-06-22	11:23

Beslag verkställt	Material för analys
Nej	Nej

Mottaget	Mottaget datum	Tid

Sätt på vilket uppgift lämnats

Upprättad av
Olof Brandén

Uppgiften avser
Gällande Curt Ottems taxilegimitation

Uppgift

Undertecknad var i kontakt med taxi Stockholm den 21/6 2022 och fick där svaret att Curt inte är anställd av taxi Stockholm, men att de har uppgifter hur länge han innehaft taxi Stockholms legitimation samt uppgifter om vilket åkeri han är eller varit anställd av.

Följande svar erhölls den 22/6 2022 av taxi Stockholm:

"Hej,
Curt Ottem har innehaft Taxi Stockholmlegitimation sedan 1996.
Transportstyrelsens taxiförarlegitimation: 171067 (giltig till 2031-04-06).

Hans senaste arbetsgivare är Proteus Taxi AB där han arbetat sedan februari 2022.
Kontaktuppgifter till Proteus Taxi AB (orgnr: 559048–3706):
Konstantinos Iliadis
Rinkebystråket 37, Spånga
Telefon: 070[redacted]1 00
Mail: [redacted]@gmail.com

Hans tidigare arbetsgivare var Sasan Taxi där han arbetat i alla fall från 2015 (vi har inte äldre uppgifter) fram till januari 2022.
Kontaktuppgifter till Sasan Taxi (orgnr: 800321–0971):
Sasan Rezazadeh
Birger Jarlsgatan 102 A, Stockholm
Telefon: 070-[redacted]4 24
Mail: [redacted]@hotmail.com"

I tjänsten
Insp Brandén, 11589

Polisen

PM

Karta Tuletorget

Signerad av

Signerad datum

Enhet	Diarienr
Region Väst, Grova brottsgrupp 2 Rgn Väst	5000-K189802-21

Uppgiftslämnare	Datum	Tid
Pers, Stefan	2023-12-15	10:52

Beslag verkställt	Material för analys
Nej	Nej

Mottaget	Mottaget datum	Tid

Sätt på vilket uppgift lämnats

Upprättad av
Stefan Pers

Uppgiften avser
Karta Tuletorget

Uppgift

Bifogat i detta PM finns en karta över Tuletorget och utmärkt på kartan finns Tuletorget, Tulegatan 10, restaurang Amida, numera nedlagda restaurang Lite Bättre, Kim Nymans parkerade bil och brottsplatsen. Dessa platser diskuteras i chatten på Wickr och SKY under brottstillfället. Även taxibilen som skytten flyr i och den förmodade flyktvägen från brottsplats till taxin enligt taxins GPS och vittnen är utmärkt

S. Pers

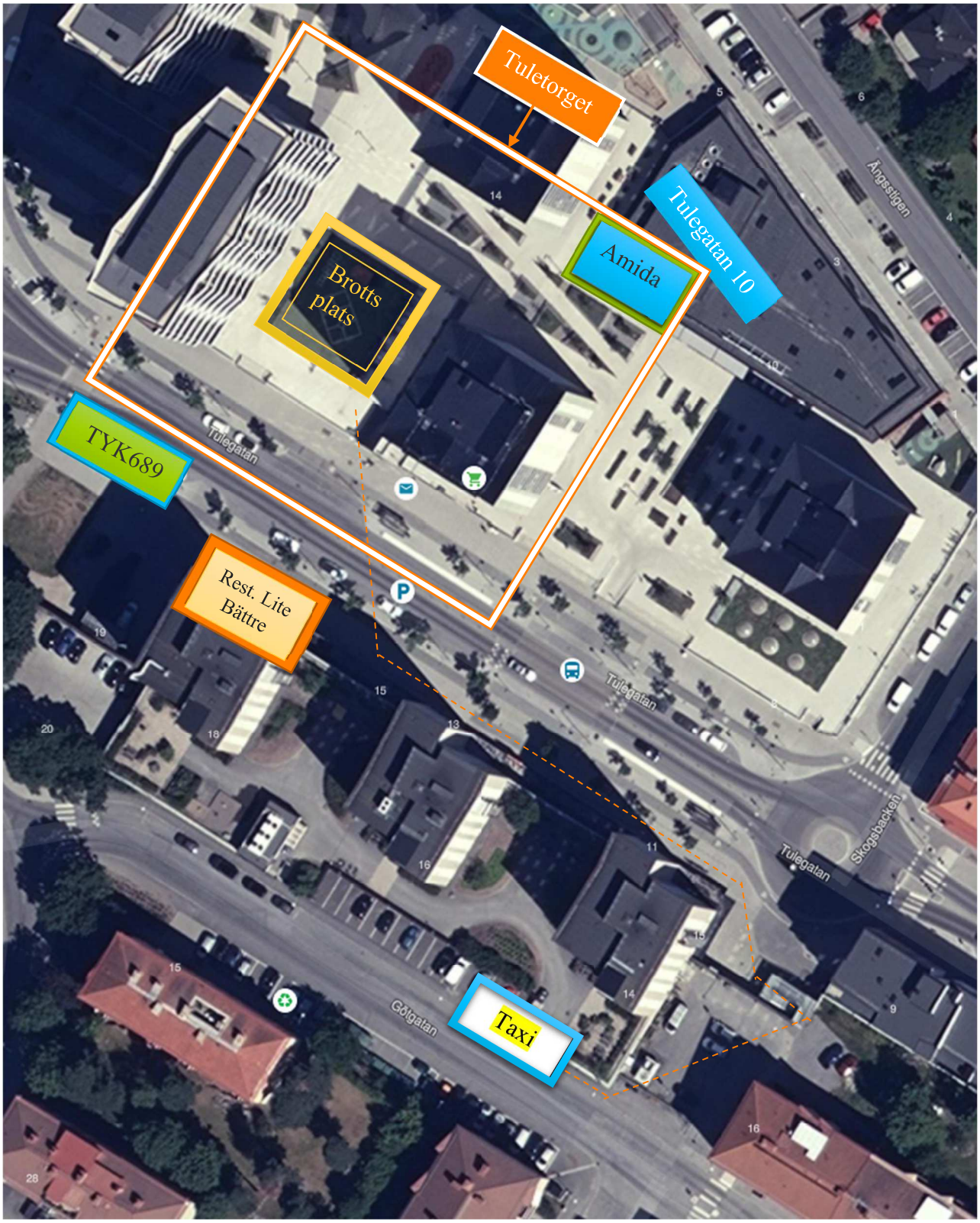
Tuletorget
Tulegatan 10
Amida
Brotts plats
TYK689
Rest. Lite Bättre
Taxi
Tulegatan
Tulegatan
Tulegatan
Ångsstigen
Skogsbacken
Götgatan

Polisen

PM

Bilder Google Street View längs flyktvägen

Signerad av

Signerad datum

Enhet	Diarienr
Region Väst, Grova brottsgrupp 2 Rgn Väst	5000-K189802-21

Uppgiftslämnare	Datum	Tid
Norlin, Henrik	2023-12-29	11:06

Beslag verkställt	Material för analys
Nej	Nej

Mottaget	Mottaget datum	Tid

Sätt på vilket uppgift lämnats

Upprättad av
Henrik Norlin

Uppgiften avser

Uppgift

Bifogat detta PM finns bilder sammanställda från Google Street View som visar brottsplatsen samt den förmodade flyktvägen från Tuletorget, längs med Tulegatan och uppför trapporna till Götgatan. På sista bilden finns också platsen utmärkt där taxibilen CMA35R positionerar 2021-02-16 kl 18:46:44.

/krinsp H Norlin

Bild från Google Street View. Byggnaden på adressen Tulegatan 16 syns till vänster i bild med vita balkonger.

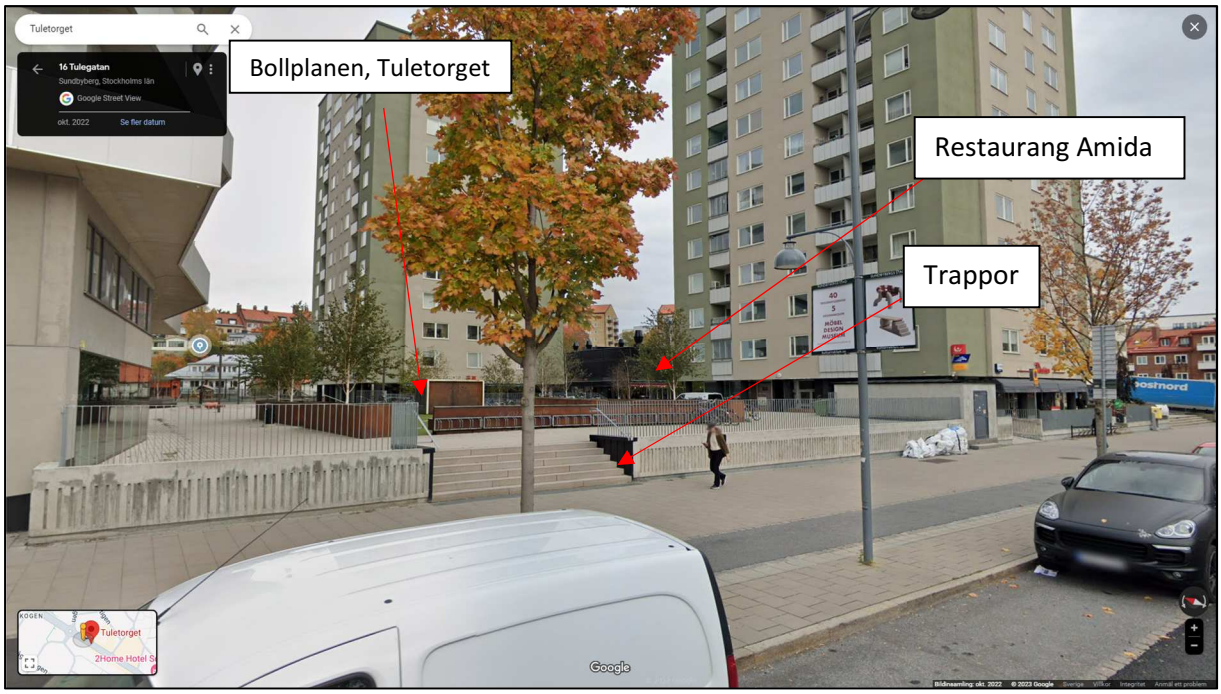

Bild från Google Street View. Tagen från samma plats som bilden ovan men något inzoomad.

Bild från Google Street View. Bilden är tagen på Tulegatan i höjd med adressen Tulegatan 16 och i sydostlig riktning. I markplan på byggnaden till höger ligger den restaurang som vid brottstiden hette ”Lite bättre”. Till vänster utanför bild ligger bollplanen, Tuletorget.

Bild från Google Street View. Bilden är tagen på Tulegatan i höjd med adressen Tulegatan 12 och i sydostlig riktning. Gymmet ”SATS” ligger i byggnaden till höger (lokalen markerad med röd rektangel).

Bild från Google Street View. Bilden är tagen på Tulegatan mellan adresserna Tulegatan 13 och 11, utanför SATS och i sydostlig riktning. Sydost om Tulegatan 11 ligger trapporna upp till Götgatan.

Bild från Google Street View. Bilden är tagen på Tulegatan i riktning söderut mot trapporna upp till Götgatan. Byggnaden till höger i bild ligger på adressen Tulegatan 11.

Bild från Google Street View. Bilden är tagen från parkeringen uppe vid Götgatan i riktning norrut mot trapporna ner till Tulegatan. Byggnaden till vänster i bild ligger på adressen Tulegatan 11.

Bild från Google Street View. Bilden är tagen från Götgatan (i höjd med Råstensgatan) i riktning norrut mot trapporna ner till Tulegatan.

Bild från Google Street View. Bilden är tagen från Götgatan (i höjd med Råstensgatan) i riktning nordväst mot trapporna ner till Tulegatan.

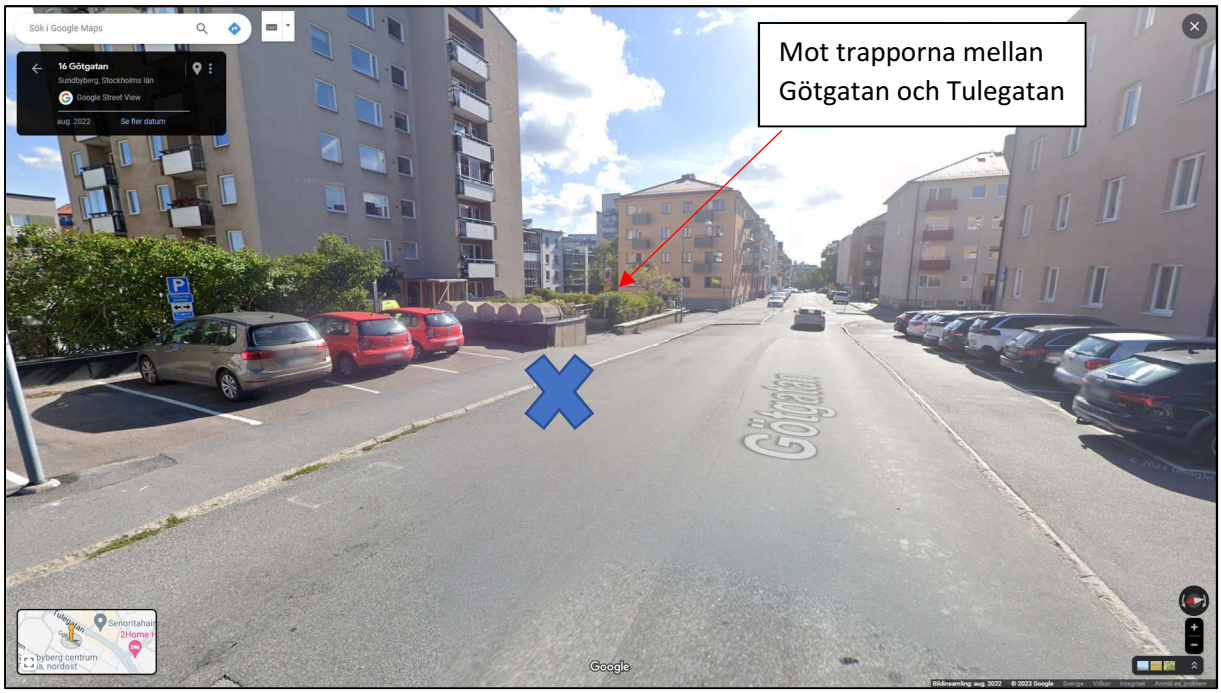

Bild från Google Street View. Bilden är tagen på Götgatan i sydostlig riktning mot trapporna ner till Tulegatan. På bilden är också platsen utmärkt (med ett blått kryss) där taxibil CMA35R har en GPS-position 2021-02-16 kl 18:46:44.

Polisen

PM

Sammanfattning gällande genomförd dörrknackning

Signerad av

Signerad datum

Enhet	Diarienr
Region Väst, Grova brottsgrupp 2 Rgn Väst	5000-K189802-21

Uppgiftslämnare	Datum	Tid
Horrdin, Jessica	2022-09-14	09:07

Beslag verkställt	Material för analys
Nej	Nej

Mottaget	Mottaget datum	Tid

Sätt på vilket uppgift lämnats

Upprättad av
Jessica Horrdin

Uppgiften avser
Sammanfattande PM gällande genomförd dörrknackning

Uppgift

Dörrknackning med poliser på plats genomfördes i området kring brottsplatsen under perioden 16-21 februari 2021. Dörrknackning på telefon genomfördes under perioden 22-25 februari 2021. Dörrknackning genomfördes på följande adresser:

Tulegatan 16, Tulegatan 14, Tulegatan 12, Tulegatan 8

Götgatan 18, Götgatan 14, Götgatan 12 (inga personer boendes på adressen då hela fastigheten var under renovering)

Råstensgatan 14, Råstensgatan 13, Råstensgatan 12, Råstensgatan 11, Råstensgatan 10, Råstensgatan 9A och 9B, Råstensgatan 6, Råstensgatan 5

Rosengatan 14, Rosengatan 13, Rosengatan 12B, Rosengatan 11, Rosengatan 10, Rosengatan 8

Rökerigränd 5, Rökerigränd 3

Vintergatan 28, Vintergatan 19, Vintergatan 14

Samtliga adresser är lägenhetshus med flera lägenheter på varje adress.

Utöver dörrknackning på ovan adresser har personer hörts som befann sig på följande adresser i samband med brottstillfället:
Restaurang Amida, Tulegatan 10
Restaurang Piatti, Tulegatan 10
Lion Bar, Tulegatan 7
Restaurang Lite bättre, Tulegatan 17
Restaurang Fågelboet, Tulegatan 14
SATS, Tulegatan 13

Se bifogad karta vart respektive adress ligger.

Därutöver har personer hörts som befunnit sig utomhus på promenad eller suttit i bil som gjort några iakttagelser innan, under eller efter händelsen.

I tjänsten
Pa Horrdin

Bilaga

Karta dörrknackning

Bilaga till PM 2022-09-14 09:07, diarienr 5000-K189802-21

Beskrivning

Röda ringar visar restauranger och andra serviceplatser där personer hörts som befunnit sig på platsen i samband med mordförsöket. Svarta pilar visar respektive adress där dörrknackning genomförts.

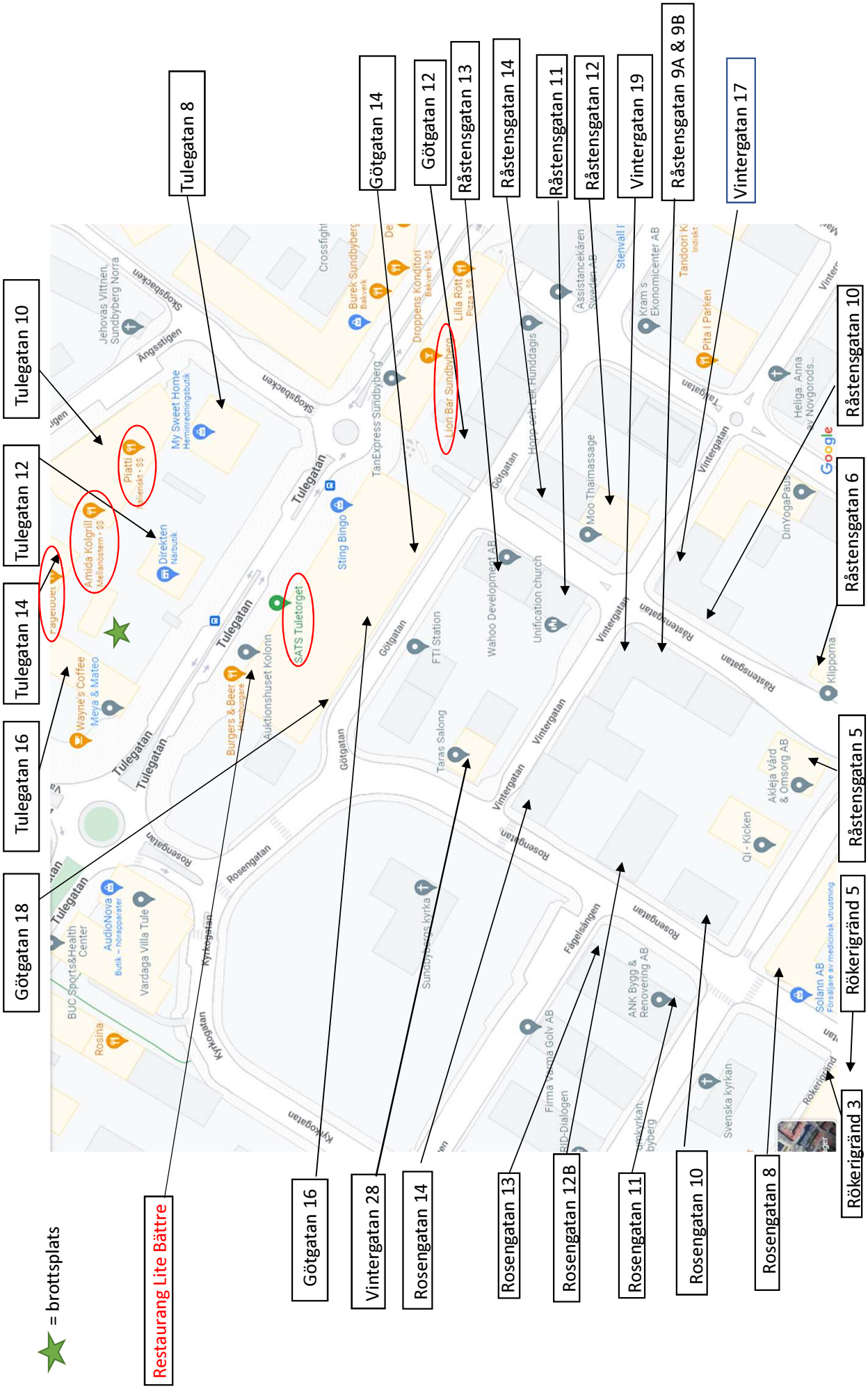
Tulegatan 8
Tulegatan 10
Tulegatan 12
Tulegatan 14
Tulegatan 16
Götgatan 18
Götgatan 14
Götgatan 12
Råstensgatan 13
Råstensgatan 14
Råstensgatan 11
Råstensgatan 12
Vintergatan 19
Råstensgatan 9A & 9B
Vintergatan 17
Råstensgatan 10
Råstensgatan 6
Råstensgatan 5
Rökerigränd 5
Rökerigränd 3
Rosengatan 8
Rosengatan 10
Rosengatan 11
Rosengatan 12B
Rosengatan 13
Rosengatan 14
Vintergatan 28
Götgatan 16
Restaurang Lite Bättre
= brottsplats

Polisen

Förhör

Tuletorget, Förhör 1

Signerat av

Signerat datum

Enhet	Diarienr
Region Stockholm, BF-IGV 9 LPO Järva	5000-K189802-21

Hörd person	Personnummer
Pettersson, Michaela	

Den hörde är	ID Styrkt	Ställning till misstänkt - målsägande - vittne
Vittne	Nej	

Tolk	Språk

Ytterligare information om anledning till förhör	Underrättad om misstanke
Skottlossning på Thuletorget. 21-02-16	

Underrättad om 12 § FUK	Underrättad om rätt till försvarare	Godtar den försvarare som rätten förordnar	Försvarare/ombud närvarande

Försvarare/ombud önskas

Förhörsledare	Förhörsdatum	Förhör påbörjat	Förhör avslutat
Björn Öberg	2021-02-16	20:43	21:08

Förhörsplats	Typ av förhör	Förhörssätt
Thulegatan, Solna	RB 23:6	Konceptförhör

Förhörsvittne	Utskrivet av

Berättelse

Michaela berättar att hon gick över torget och såg två killar stå vid en av gränderna bredvid Amida kolgrill. Hon berättar att en kille stod i gränden och en stod ute på torget.

Killen i gränden var mörkhårig, utländsk härkomst och svarta kläder. Killen som stod på torget var blond, lite längre, hade blå ögon och rak näsa. Han hade en mobiltelefon i handen. Michaela hörde inte om de pratade med varandra.

Michaela tyckte att det såg skumt ut. Efter att hon passerade och gick ner mot Vackra vägen så hörde hon flera smällar.

Hon berättar att hon såg en kille stå vid en vit bil som var parkerad vid trapporna vid Vackra vägen. Hon såg inte om någon hoppade in i bilen men den körde iväg efter smällarna i riktning mot Duvbo. Michaela kan inte beskriva bilen närmare än att den var vit, lite större modell och hade mörka rutor. Michaela berättar att killen som stod vid bilen var ca 175 cm lång, utländsk och var klädd i svarta kläder. Hon minns inga detaljer om hans utseende.

Michaela berättar att hon sett bilen tidigare under kvällen då den kört fram och tillbaka på Thulegatan.

Michaela såg inte skottlossningen eftersom hon stod på andra sidan fasaden vid Thulegatan 16

Uppläst och godkänt i koncept

Polisen

Förhör

Tuletorget, Förhör 2

Signerat av

Signerat datum

Enhet	Diarienr
Region Stockholm, Grova brott 1 PO Sthlm Nord	5000-K189802-21

Hörd person	Personnummer
Pettersson, Michaela	

Den hörde är	ID Styrkt	Sätt	Ställning till misstänkt - målsägande - vittne
Vittne	Ja	Svenskt pass	

Tolk	Språk

Ytterligare information om anledning till förhör	Underrättad om misstanke
Hörs som vittne med anledning av försök till mord på Tuletorget 16/2 2021	

Underrättad om 12 § FUK	Underrättad om rätt till försvarare	Godtar den försvarare som rätten förordnar	Försvarare/ombud närvarande

Försvarare/ombud önskas

Förhörsledare	Förhörsdatum	Förhör påbörjat	Förhör avslutat
Elin Thool	2021-03-09	13:05	13:46

Förhörsplats	Typ av förhör	Förhörssätt
Solna polisstation	RB 23:6	Ljudbandsförhör

Förhörsvittne	Utskrivet av

Berättelse

Ärende: K189802-21
Hörd person: Michaela Pettersson
Personnummer: 19[redacted]
Roll i förhör: Vittne
Förhörsdatum: 2021-03-09
Tid: 00:36:59
Förhörsledare: Elin Thool
Utskrivet av: u0068553

FL: Elin Thool
Michaela: Michaela Pettersson

FL: Då har vi förhör med Michaela. Och klockan är 13:05, det är den 9 mars 2021. Med på förhöret är förhörsledare Elin Thool. Jag tänkte, kan du berätta från början till slut om det här du såg den 16 februari?

Michaela: Eh jag var ute med min hund och så gick vi över torget. Och så gick vi förbi ett par killar. En stod alltså… jag går ganska ofta där men ändå kommer men ihåg annorlunda eller vad man ska säga. Man han stod liksom så långt in i typ en gränd eller vad jag kallar det för, återvänds del på torget. En av killarna och så här… jag reagerade på att han stod så, varför står han där för? För det var ganska mörkt där och det var liksom, han stod inte och rökte eller någonting så det kändes bara konstigt ställe. Och så står det en kille som vi är ganska nära. Och jag såg att de hade liksom kontakt med varandra men de stod liksom för långt ifrån varandra för att vara så här ja, inte vet jag som att de skulle liksom att ja där är du och att de skulle mötas upp. Men ändå såg jag att de hade liksom ögonkontakt och de gjorde typ tecken

eller någonting. Och ena killen stod och hade någonting i handen som han tryckte på eller ja så där. Och jag fick bara så här känsla av att det var någonting men jag tänkte ja men det kanske är att de ska, inte vet jag, köpa och sälja knark eller någonting och så kommer jag där med min hund, ja det kändes bara lite konstigt. Men så vad heter det så gick vi förbi och mot andra sidan av torget… vad det nu som ligger där… Waynes Coffee och ja. Så vi hade precis tror jag rundat liksom och kommit ut från torget eller hur man säger. Så hör jag hur det smäller. Och så tänkte jag för det lät högt att det kanske var vad heter det skottlossning. Så tänker man nej men det kan det inte ha varit, klockan är bara halv åtta. Och så tänkte jag ja men det kanske är fyrverkeri eller så här smällare eller någonting. Men jag blev ändå, det var så här konstig känsla i luften liksom. Och så tänkte jag för det har varit ungdomar som har hållit på att kasta efter hundar, så jag blev så här helt ställd och vilken håll ska vi gå, för jag visste inte var de skulle komma ifrån. Eh och så stod vi alla fall bara kvar där på samma ställe så vi gick inte åt något håll. Och så var det en, en kille som stod vid en vit bil precis vid trappan som går ner där vid torget. Och jag stod och tittade på honom ett tag för jag tyckte, dels att jag själv blev så himla, ja gud det smäller och märkte att det var någonting, men han bara stod där liksom. Och jag fick någon sådan konstig känsla att han verkade liksom överhuvudtaget inte liksom kolla uppåt mot torget eller tänka vad det var för någonting. Och sedan så ja så kom det vad heter det polisen väldigt snabbt, så förstod jag att ja det var verkligen skottlossning. Så då blev ju vi kvar där och ja.

FL: Det var där du pratade med polisen första gången?

Michaela: Ja, precis.

FL: Jag förstår. Vad var klockan när det här hände ungefär?

Michaela: Eh ja vid halv åtta. (ohörbart 00:03:30) strax efter halv åtta tror jag.

FL: Det var då du hörde skotten?

Michaela: Ja.

FL: Och smällarna och sedan när du gick förbi de här personerna som du reagerade över, vad var klockan då ungefär?

Michaela: Jag tyckte ju alltså jag tänkte inte på… jag tyckte att det gick ganska snabbt men det är inte som att jag går i min egen takt, ja han går väl och nosar lite så det kanske har tagit någon minut längre än vad jag tänkte först. Men det ja… det var inte så himla lång tid mellan. Det var väl att vi gick förbi dem och sedan gick vi liksom… mer eller mindre ja rakt på förutom om han stannade och nosade lite eller så där.

FL: Mm just det. Kan du berätta mer om de här personerna som du såg?

Michaela: Han i gränden var… som jag kommer ihåg det om man ska säga Özz Nujen i både kroppsform och alltså inte så lång, inte tjock men lite mer satt så skulle jag säga. Och ja… mörk, mer utländska utseende. Han vid bilen var också … svart hårig, rak näsa. Han som vi gick närmst har jag för mig var ljus. Jag vet inte om jag egentligen såg att han hade blont hår men jag tyckte att han hade mera, vad ska man säga… blonda drag eller ljusare ögon eller liksom. Han hade ja… det är svårt att beskriva utseende men ja.

FL: Minns du vad de hade på sig?

Michaela: Svarta kläder.

FL: Var det någonting i de här svarta kläderna som stack ut eller så?

Michaela: Nej, inte som jag kommer ihåg.

FL: Stod de här personerna bredvid varandra eller stod de på varsitt håll?

Michaela: På torget?

FL: Mm.

Michaela: Nej, en stod liksom inne i den där gränden. Jag vet inte om den är Amida och så en annan restaurang så är det liksom, går det in en… det är inte en gränd men ja. Det är liksom återvänds, det är bara dagis på andra sidan tror jag. Och den ena, den andra killen stod ganska långt ifrån. Mer liksom bara torget eller liksom.

FL: Så det verkade inte som att de pratade med varandra eller…

Michaela: Nej, jag hörde ingenting så men jag såg att de hade liksom kontakt med varandra.

FL: Okej.

Michaela: Det var som att de stod och, ja jag vet inte… väntade ut varandra. Jag fick bara så här, det var, jag fick så här, alltså det var en sådan här känsla i luften. Det var ju inte det att de var aggressiva mot varandra eller sa någonting, jag hörde ingenting så.

FL: Men du hade en känsla av de hänge ihop något vis?

Michaela: Ja, för att de hade liksom verkligen den ja, den ögonkontakten och han som stod i gränden såg inte så glad ut eller vad man ska säga. Men jag såg att det var, det var inte bara att han, han på torget råkade komma förbi och titta på varandra. De stod liksom mittemot varandra fast långt ifrån varandra.

FL: Okej. Och vad var det som gjorde att du upplevde det som att de kände varandra eller visste om varandra?

Michaela: Det vet jag inte, jag fick bara en sådan här konstig känsla. Jag vet inte varför jag ens tyckte från början att det var någonting för det var inte så att de gjorde, men det… jag vet inte de kanske gjorde något sådant tecken eller någonting så här. Det var i alla fall att jag såg att de hade liksom kontakt. Och att jag bara fick som så här magkänsla att det var någonting på gång.

FL: Tittade de på varandra eller?

Michaela: Ja.

FL: Ja. De såg varandra där de stod?

Michaela: Ja.

FL: Hur långt stod de ifrån varandra ungefär?

Michaela: Ja jag är så dålig på… Du har ingen sådan här karta (ohörbart 00:07:37) det är mera…

FL: Jo, precis. Jag tänkte komma till det faktiskt. Vi kan ta det nu om du vill. Jag tänkte att du skulle få rita ut här på kartan var du var någonstans och var de här personerna stod. Och även den här personen med bilen som du har pratat om. Så jag lägger den här så får du rita hur du, var du stod någonstans och var de var. Vi kan börja med det.

Michaela: Oj, vilken.

FL: Ja det är en jätteliten men du ser, och jag vill inte ta en för inzoomad bild, jag visste inte riktigt var du hade stått.

Michaela: Nej.

FL: Men ser du på den kartan? Den här andra är ännu mer utzoomad.

Michaela: (ohörbart 00:08:19)

FL: Du får använda bordet här om du vill.

Michaela: Alltså står det inte restaurangnamnen va eller (ohörbart…)?

FL: Jo jag kan titta här. Ska visa.

Michaela: Jaha vänta det är den där (ohörbart…).

FL: Ja precis.

Michaela: Men gud vad konstigt när man ser på en sådan här karta. Men vet du… ligger det några mer restauranger eller är det Piatti som ligger efter Amida?

FL: Vi ska se. Jag tror att…

Michaela: Det här är liksom själva…

FL: Mm, precis jag kan titta här ska vi se. Där har du ju Piatti.

Michaela: Mm.

FL: Och där ligger Amida, på hörnan där. Och sedan ska ju, det här Fågelboet, en restaurang ligger ju här precis.

Michaela: Precis.

FL: Så här är väl själva torget liksom, Tuletorget.

Michaela: Men var är gränden eller vad man kallar det för?

FL: Ja är det en restaurang eller någonting?

Michaela: Nej det liksom går in mellan två ställen men nu blir jag ju osäker om det var mellan (ohörbart…).

FL: Om du vill kan vi ju upp på en, bild datorn eller i mobilen också om det är lättare för dig att se.

Michaela: Ja alltså… Det här är ju förskolan.

FL: Mm.

Michaela: Och det ska gå in en (ohörbart 00:10:19) restaurang.

FL: Kommer du ihåg vad restaurangen heter?

Michaela: Nej ja alltså Amida bland annat men jag… om det var Piatti då. (ohörbart…) stort ut.

FL: Precis, här är ju liksom själva torgdelen om man säger.

Michaela: Ja.

FL: Här är ju Tulegatan och här ligger ju SATS, här.

Michaela: Ja.

FL: Och här har du den här förskolan. Men vet du vilket håll du kom ifrån?

Michaela: Härifrån.

FL: Okej, från skogsbacken pekar…

Michaela: Ja eller jag bor här så.

FL: … pekar du där, okej mm. Kom du härifrån om man säger?

Michaela: Ja.

FL: Men kom du in häremellan då mellan husen här?

Michaela: Inte de längst bak. Utan eh här uppe. Men det är precis där det, men det ser så, syns inte på kartan.

FL: Det är som en skugg, jag har ju tagit en satellitbild och då blir det ju skuggor efter hus här också så det kanske är svårare med en satellitbild än vad det är med en…

Michaela: Kan jag kolla på min vad heter det…

FL: Ja men gör det. Ta fram en bild som du…

Tystnad i 70 sekunder

Michaela: Nej det syns ingenting på den här heller. Men det är precis, det ska vara mellan antingen Amida och… det är liksom en… man går in mellan två restauranger man kommer liksom ingenstans förutom till förskolan där.

FL: Okej. Så det är en, det är liksom en gränd mellan husen då menar du eller?

Michaela: Ja en sådan här liten vad man nu ska, ja precis. Så det kanske var mellan Piatti och Amida. Men det är i alla fall Amida och mellan den och…

FL: Och när du säger gränd hur menar då? Är det liksom en gata eller är det…?

Michaela: Nej mellanrum mellan två restauranger och så på ehm… åt ena hållet är torget åt andra hållet ligger förskolans gård liksom.

FL: Okej.

Michaela: Så det finns ingen anledning att vara där för det är ju liksom bara… det bara är ett område som inte är, dörrarna till restaurangerna är ju liksom ut mot torget. Förstår du?

Michaela: Ja jag förstår vad du menar.

Michaela: Och där stod (ohörbart 00:13:53) i alla fall men jag vet inte (ohörbart…).

FL: Nej just det. Precis. Men du menar alltså att det är någon form utav av liksom, men ar du någon gränd häremellan då eller? Alltså för här är ju förskolan och här är Amida grillen.

Michaela: Mm.

FL: Är det någonstans här det är liksom en gränd eller någon genomgång på något sätt eller är det det här som är? Jag har själv ingen lokalkännedom liksom i området så. Men jag vet att det är ju en länga här med restauranger det har jag ju sett.

Michaela: Mm.

FL: Är det bakom den längan som du menar att det är en gränd eller är det på den här sidan där förskolan ligger? För här är ett stort hus.

Michaela: Ja men här är det öppning va till förskolan, eller? Gården.

FL: Ja, här är det ju, precis det är ju någonting häremellan som inte syns nr skuggan faller så bra här men det är ju ett hus här och sedan är det ju någonting häremellan här. Baksidan här. För här ju själva längan med de här restaurangerna tror jag. Jag funder på om det var, att du hade gått… För om vi börjar där du gick ifrån så gick du härifrån vad jag förstod det som.

Michaela: Mm.

FL: Hur gick du sedan?

Michaela: Det är en trappa här.

FL: Ja.

Michaela: Och så går man väl ja typ där. Sedan är den en fontän eller vad det är här.

FL: Mm.

Michaela: Och så här precis, ja men det syns inte för alla restauranger syns ju inte heller. Det är ju mellanrum mellan två av restaurangerna. Och ena är Amida och jag vet inte om det är på den sidan Amida eller andra, den här som är Amida. Men där är, går det in.

FL: Mm.

Michaela: Och det är precis så här blom… som man har blommor i eller parkbänkar. Där såg

jag ena killen. Och då var den andra i den här som jag kallar gränd, men det är ju ingen gränd. Men det är liksom…

FL: Så det var inte här ute på torget du såg den ena?

Michaela: Jo.

FL: Ja. Skulle du kunna rita tror du ungefär var du såg den ena?

Michaela: Nej bara för att, det är ju precis (ohörbart 00:16:04) ska vara mittemot den här gränden som inte jag…

FL: Jaha okej. Så de stod, de stod inte mitt på torget utan…?

Michaela: Ena var på torget. Den andra var inne i den här lilla som går in liksom.

FL: Okej. Ska vi se om jag kan fota en mer inzoomad bild. Vi pausar förhöret lite här så ska vi se om vi får upp det, klockan är 13:21.

Paus i förhör

FL: Och då upptar vi förhöret, klockan är 13:25. Men då är det svårt för dig att rita ut på den här kartan var personerna har stått förstår jag det som?

Michaela: Ja.

FL: Eftersom att du pratar om någon gränd som man går som där den här ena personen har stått.

Michaela: Precis.

FL: Och den andra personen har stått på…

Michaela: Torget.

FL: … på torget. Men kan du visa var på torget personen stod eller är det också svårt i?

Michaela: Det är precis mittemot. Alltså det är så här vad ska man säga ganska små eller små men det är mellan två restauranger så går det in som en ja, det är inte så stort. Precis mittemot där vid ja blom… det är några bänkar och så här blomplantering. Där stod han.

FL: Jag förstår. Men du uppfattade det som att de kände varandra eller att de visste om varandra på platsen?

Michaela: Ja. För dem hade kontakt.

FL: Och hur hade de kontakt med varandra?

Michaela: Nej jag kommer inte om de hade gjort något sådant tecken till varandra eller någonting men jag såg att de hade ögonkontakt och det kändes inte liksom… ja att det var någonting som jag bara fick dålig magkänsla. Och jag vet inte riktigt varför eller ja.

FL: Uppfattade du det som att någon utav dem hade en telefon?

Michaela: Mm.

FL: Förstod jag det som i ditt tidigare förhör.

Michaela: Han stod och tryckte eller så här.

FL: Vem var det som gjorde det?

Michaela: han som stod på torget.

FL: Okej. Och hur lång tid efter att du såg dem ungefär hörde du smällarna?

Michaela: Ja det där om tidsuppfattning men vi hade bara kommit till ja den här, trapporna där vid Waynes Coffee och… Så det är inte så, ett par tre minuter kanske. Jag vet inte.

FL: Mm. Okej. Du har sett en bil också pratar du om.

Michaela: Mm.

FL: Kan du berätta mer om den?

Michaela: Mot Ängsgatan mellan, eller ner från torget så går det ju en trappa mot Ängsgatan där precis vid trappans slut eller liksom mot ja det heter Ängsgatan. Där står en vit bil och en person står utanför. Och jag glodde på honom ett tag för jag tyckte att han var… jag vet inte varför jag tyckte att han (ohörbart 00:19:15) speciell men det var någonting… att han bara stod kvar där fast liksom inte, när det hade smällt. Och den bilen hade jag sett innan, precis innan jag kom upp på torget så körde den skitsnabbt först åt mitt håll och sedan bara U-sväng och sedan tillbaka mot torget. Men jag har liksom ingen så här, jag ser inte så himla bra på långt håll så jag vet ju bara att han i gränden och han med bilen var inte så långa, svarthåriga.

FL: Kan du säga någonting mer om hur de såg ut?

Michaela: Nej, utländskt utseende. Ingen så där… alltså svarta kläder och ingenting så här speciellt eller la märke till så.

FL: Nej. Du sa utländsk härkomst.

Michaela: Ja.

FL: Var det någonting gällande det som tänkte på? Hudfärg eller hårfärg eller något sådant?

Michaela: Ja, svart hår. Både han vid gränden och han vid bilen. Jag vet inte kanske arab eller ja men så här som jag tror ganska (ohörbart 00:20:39). Inte så långa. Så de kanske var i min längd om jag tänker så. Jag vet inte, 1.70 någonting, 1.75 kanske.

FL: Hur lång är du?

Michaela: 1.72. Jag tror han på torget var nog kanske längre.

FL: Uppfattade du det som att den här personen vid bilen hade någonting med de andra två att göra?

Michaela: Då tänkte jag inte så eller egentligen alls. Eller jag fick bara dålig känsla när jag gick förbi dem. Men sedan när jag stod kvar, blev kvar där bara för att det hade smällt då

tänkte jag nog inte att han hörde till dem överhuvudtaget för jag visste inte ens att det hade varit skottlossning eller om det var… men jag bara kände att det var att han bara stod kvar och fast det liksom hade smällt och han verkade inte som jag eller så här om det var någon annan där liksom då blir man ju lite så här orolig och kollar sig omkring och vad är det som händer så där. Och han verkade bara ja jag vet inte. Jag la märke till honom bara för att det var någonting som det kändes lite…

FL: Och du kände, du sa någonting om att den här bilen du såg att du hade sett den tidigare på kvällen.

Michaela: Ja. Precis innan vi kom upp på torget så åkte den förbi jättesnabbt.

FL: Mm. Och i tidigare förhör sa du att du hade sett den flera gånger. Att den hade liksom åkte fram och tillbaka.

Michaela: Den kvällen?

FL: Ja.

Michaela: Fram och tillbaka. Nej, det sa jag inte. Han åkte först mot mig sedan kom han och åkte… tillbaka mot torget igen. Sedan tror inte jag att jag såg den bilen åka iväg för sedan kom ju polisen.

FL: Stod den här personen kvar vid bilen när polisen kom?

Michaela: Ja.

FL: Okej.

Michaela: Det tror jag. Eller jag vet inte när jag gick från… när jag började märka att folk alltså det började komma, låta poliser och så där eller sirener. Så då gick jag ju ifrån trapporna eller ja. Så jag faktiskt inte.

FL: Okej. Vad var det som gjorde att du kände igen den bilen mot att du hade sett den innan?

Michaela: Ehm… det är nog inte, jag är jättedålig på bilar så det är nog inte det. Kanske att jag… den bara för att jag har sett den förut den där bilen tror jag. Den kör som en galning. Och det är inte som att… det har varit förut gång när jag stod med en granne som har hund, många yngre så där kan ju passa på att kanske köra snabbt om ingen ser. Men den här bilen har jag sett förut, den kör alltså det känns mer som att den gör det för att inte vet jag skrämma någon eller att det är för att… ja jag kan inte förklara med det är så här verkligen, spelar ingen roll att det har varit folk runtomkring utan den bara, eller andra bilar utan den kör jättesnabbt. Och det gjorde den den kvällen också.

FL: Så du har sett den här bilen tidigare?

Michaela: Som jag tror det. Jag är inte så bra på bilar men ja.

FL: Och hur ser den ut bilen?

Michaela: Vit, svarta rutor. Jag vet inte jag… jag kan inte bilmodeller.

FL: Men ser den liksom…?

Michaela: Ganska ny ut, sport lite så här mer.

FL: Sportig sa du?

Michaela: Ja eller sportig, men mer lite mera… runda eller jag vet inte.

FL: Är det en kombi eller sedan? Vet du vad jag menar då?

Michaela: Nej, inte så stor men den är lite… Nej jag kan inte förklara. Jag googlade på något bilmärke förut men nu kommer jag inte ens ihåg vad hette som jag tyckte liknande den bilen, en bil som jag har sett men jag vet inte. Men ja.

FL: Var det något speciellt med bilen du la märke till?

Michaela: Nej. För det är nog inte speciellt alltså just bilen som jag har lagt, det är mera att den kör som en galning jag tror det är därför jag kände igen den igen när den stod vid trappan.

FL: Och vad var klockan ungefär första gången när du observerade bilen?

Michaela: Det var precis när vi hade kommit från vid trapporna vid Waynes Coffee eller vad som ligger där, från torget.

FL: Mm, okej. Och vilket håll kom du ifrån sa du? Du kom från, när du började din promenad om man säger.

Michaela: Tulegatan 6.

FL: Tulegatan 6 okej. Du bodde här någonstans sa du, intill torget liksom eller? Här?

Michaela: Ja.

FL: Vid de här husen? Och sedan gick du upp förbi Waynes Coffee. Du pratade också om Vackra vägen i ett tidigare förhör och den ligger ju här.

Michaela: Ja.

FL: Så det är någonstans här du har, här ligger Waynes Coffee.

Michaela: Precis. Sedan är det några trappor ner som (ohörbart 00:26:23) men sedan är det en trappa från (ohörbart 00:26:25-00:26:27). Jag vet inte om den där trappan där bilen stod om det är Vacker vägen eller om det är Ängsvägen på…

FL: Precis. För här går ju Vackra vägen om man säger ut så.

Michaela: Ja, så det är alltså… ja var är trappan då?

FL: Det kanske syns bättre på den här bilden.

Michaela: Det är i alla fall en trappa som går ner från torget till (ohörbart…).

FL: Mm. Okej. Och anledningen till att du var ute, var det… på kvällen.

Michaela: Rasta hunden.

FL: Rasta hunden?

Michaela: Mm.

FL: Och du brukar gå den vägen?

Michaela: Ja, ganska ofta.

FL: Bra. Är det någonting annat du tänker på som vi inte har pratat om?

Michaela: Nej. Jag tycker att det känns lite jobbigt bara för att jag stod och titta ganska länge tyckte jag på honom som stod vid bilen, ifall att han har någonting med det här att göra. För att jag skulle inte känna igen honom men han kanske skulle känna igen mig så jag vet inte.

FL: Skulle du känna igen någon av de här personerna du såg?

Michaela: Ja, kanske som stod på torget.

FL: Ja.

Michaela: Han som ni har kommit närmast eller någonting.

FL: Mm. Hur nära var du honom.

Michaela: Nej vi gick väl precis där. Bredvid. Förbi alltså.

FL: Och då stod han… var stod han då på torget?

Michaela: Vid några bänkar mittemot den här lilla öppningen mellan två restauranger.

FL: Mm. Och du sa att han såg svensk ut sa du.

Michaela: Ja eller alltså… blonda färger eller ja ljusa färger ja.

FL: Mm. Såg du ögonfärg och så?

Michaela: Det kommer jag inte ihåg men eftersom jag tänkte att jag tyckte, mindes honom som ljus så måste det vara någonting som jag har sett att det var ljusa ögon eller ljus ja.

FL: Och du pratade om att den som stod i gränden var ungefär lika lång som du och även han som stod vid bilen.

Michaela: Ja.

FL: Men han som stod på torget då hur lång uppfattade honom?

Michaela: Han uppfattade jag som längre. Kanske i alla fall 1.80.

FL: Och när du gick förbi honom uppfattade du honom som lång eller bara längre eller var det någonting som du…?

Michaela: Nej, inte lång. (ohörbart 00:29:20). Nej så han kan inte ha varit så jättelång tror jag inte. 1.85 kanske.

FL: Såg du vad det var för telefon han hade?

Michaela: Nej. För jag bara tyckte alltså han ja stod och tryckte på någonting så ja. Jag vet inte, det var ju säkert en mobil men det var ja någonting som jag… som jag fick så här dålig känsla att ja, mm.

FL: Okej jag förstår. Men för att liksom så att jag uppfattar dig rätt så du tyckte att de här personerna hade ögonkontakt med varandra. Att du uppfattar dem som att de visste om varandra på platsen.

Michaela: Ja. Jo det hade de ju. Alltså det var någonting jag ens reagerade på innan det smällde eller någonting eller skottlossning. Att det var någonting som bara ja jag vet inte. Och varför jag kände så, det vet jag inte riktigt själv. Men det var bara det att dels att de stod så långt ifrån varandra och att jag ändå märkte att de hade liksom kontakt.

FL: Såg du någon annan på torget?

Michaela: Nej.

FL: Någon annan som liksom kan ha sett det här som hände?

Michaela: Nej.

FL: Pratade du med någon i…?

Michaela: Ja. Eller när jag stod och väntade på, när alltså när polisen kom.

FL: Ja.

Michaela: Ja eller jag träffade en kvinna också. Så frågade jag henne och hörde om hon hade hört vad heter det om det var skottlossning. Men hon hade inte hört någonting så jag tänkte nej men det kan ju inte ha varit det men sedan precis efter det så kom ju polisen.

FL: Mm. Och hur lång tid alltså från att du observerar de här personerna i gränden och på torget tills att polisen kom, hur lång tid ungefär uppfattar du det som däremellan?

Michaela: Tio minuter kanske.

FL: Och från att du såg de här personerna till att du hörde smällarna, hur många minuter var det däremellan?

Michaela: Tre minuter kanske ja. Jag vet inte.

FL: Okej. Och sedan kommer jag inte ihåg om du svarade på det men de här personerna hur nära de stod varandra ungefär?

Michaela: Nej… jag är ganska dålig på… Nej men om det är på bättre karta så är det han står ganska långt in i den här lilla vägen eller återfalls, alltså den här lilla gränden (ohörbart 00:32:22). Och den andra står liksom mer på torget så det var ja så hur långt det kan vara, jag vet inte.

FL: Jag förstår. Är det någonting annat du tänker som vi inte har pratat om nu som du vill ta upp? Och liksom berätta gärna allt du har liksom sett eller reflekterat över. Det är ingenting

som behöver vara oviktigt liksom utan om det är någonting du har reagerat över så kan du berätta det.

Michaela: Eh… nej alltså jag bara tänkte så här det var en kille som stod bredvid mig ganska länge och, vid avspärrningen eller vad man ska säga. Och han sa att han bodde i det huset. Han hade tagit någon bild på den som sprang iväg. Men han sa någonting innan att han hade tänkt att han skulle byta om eller vad det var för att han hade, så inte polisen skulle tro att det var han eller så där. Jag tyckte det var lite… men det kan ju vara inte vet jag, alla kanske blir så här chockade liksom.

FL: Vad hade han för kläder då den killen?

Michaela: Han hade väl typ svarta kläder på sig. Jag vet inte om han hade ja.

FL: Hur såg han ut i övrigt?

Michaela: Typ inte… söndriga… inte svensk men ja typ… blåa ja blåa ögon.

FL: Vid den här gränden som du pratar om, den här lilla…

Michaela: Som jag pratar om nu?

FL: Ja, den här lilla gränden liksom.

Michaela: Ja.

FL: Vet du om det finns någon övervakningskamera eller något sådant där? Eller finns det någon butik eller?

Michaela: Det är liksom två stycken restauranger som ligger så här och här det mellan en gränd och på den sidan så är den där förskole gården eller vad man ska säga. Här är det liksom, där är en restaurang jag vet inte om det är Amida eller om Amida ligger här. Men det är i alla fall ena av restaurangerna är Amida. Och de ha ju typ så här skyltfönster eller vad man ska säga, båda är utåt mot den här gränden. I alla fall en bit kanske inte allra längst in i hörnan eller hur man säger. Men vad jag tänkte på den kvällen, för jag gick förbi där faktiskt kvällen efter bara för att jag skulle kolla hur jag själv hade kommit ihåg det eller liksom om det stämde, min minnesbild. Men den kvällen tänkte jag på att varför står han där liksom? Det var så mörkt i den här hörnan och han stod liksom så långt in i ja. Men sedan när jag gick tillbaka där kvällen efter så var det ganska upplyst från båda restaurangerna. Så jag vet inte varför jag ens… det är ändå så här varför står man längst in där, det vet jag inte ändå. Men då uppfattade jag det som att det var ganska mörkt i den där ja gränden. Men dagen efter när jag gick där så jag vet inte om restaurangerna har tänkt mer på att tända upp eller om det var, varför det kändes som att det var mer upplyst kvällen efter.

FL: Vilken tid på kvällen gick du förbi dagen efter då?

Michaela: Det vet jag inte. Det var i alla fall kvällstid.

FL: Mm okej. Bra. Nej men jag har inga fler frågor om det inte är så att det är någonting du tänker på som… vi får försöka reda ut det här kring vad det är för gränd.

Michaela: Mm.

FL: Men det kan bli svårt för att kartorna verkar ju inte visa det du menar så man kanske

behöver åka ut till platsen och titta.

Michaela: Ja.

FL: Men om det inte är någonting annat du tänker på som jag har glömt att fråga om eller som du har att tillägga så har jag inget mer i alla fall.

Michaela: Nej. Nej för jag har hört någonting om att den där vita bilen hade blivit snodd eller vad det var. Så det kanske inte ens var den bilen jag har sett, jag vet inte. Men annars så tror jag att jag såg den igår eller när det var, igen. Och körde skitsnabbt.

FL: Du har inget registreringsnummer på den?

Michaela: Nej, jag har inte det.

FL: Nej. Okej. Nej men då avslutar vi förhöret här.

Michaela: Mm.

FL: Klockan är 13:46.

1ZOOM

Bilder Renault Clio E-TECH, 2020 Vit Bilar Sidovy 3840x2160

Polisen

Förhör

Tuletorget Skiss

Signerat av

Signerat datum

Enhet	Diarienr
Region Stockholm, Grova brott 1 PO Sthlm Nord	5000-K189802-21

Hörd person	Personnummer
Pettersson, Michaela	

Den hörde är	ID Styrkt	Ställning till misstänkt - målsägande - vittne
Vittne	Nej	

Tolk	Språk

Ytterligare information om anledning till förhör	Underrättad om misstanke
Kompletterande vittnesförhör gällande vart Michaela sett person.	

Underrättad om 12 § FUK	Underrättad om rätt till försvarare	Godtar den försvarare som rätten förordnar	Försvarare/ombud närvarande

Försvarare/ombud önskas

Förhörsledare	Förhörsdatum	Förhör påbörjat	Förhör avslutat
Susann Nyholm	2021-03-10	10:06	

Förhörsplats	Typ av förhör	Förhörssätt
Tuletorg, Sundbyberg	RB 23:6	Konceptförhör

Förhörsvittne	Utskrivet av
	S.N

Berättelse

All text i kursiv stil är förhörsledarens frågor och kommentarer.

I samband med förhör med vittnet Michaela 9/3-21 framkommer det att hon sett en person stå som i en gränd. Det gick på kartan inte att se denna gränd varför jag träffar henne idag så hon får visa vart personen stått samt hur hon gått.

Michaela berättar att hon går **(1. på kartan)** uppför trappen till Tuletorg. Hon går därefter mellan husen (mellan Mäklarringen och Burek) mot Amidas Kolgrill och där stöter hon på och står nära en ljus person **(se 2. på kartan samt bilder).** I samband med detta ser hon även en person till vänster om Amidas Kolgrill och längre in i gränden **(se 3. på kartan samt bilder).**

Efter detta går Michaela mot huset Tulegatan 16 **(se 4. på kartan samt bild)** och när hon är där hör hon skotten. Michaela går vidare mot huset Tulegatan 18 där även Wayne´s Coffee ligger. Runt hörnet om detta hus ser hon en vit bil och en person med en svart hund utanför bilen **(se 5. på kartan samt bilder).**

Ej uppläst och godkänt.

AMIDA
AMIDA
AMIDA

MEYA & MATEO
WAYNE'S COFFEE

AMIDA
AMIDA

MEYA & MA
WAYNE'S COFFEE

WAYNE'S
COFFEE
Schindler
Schindler

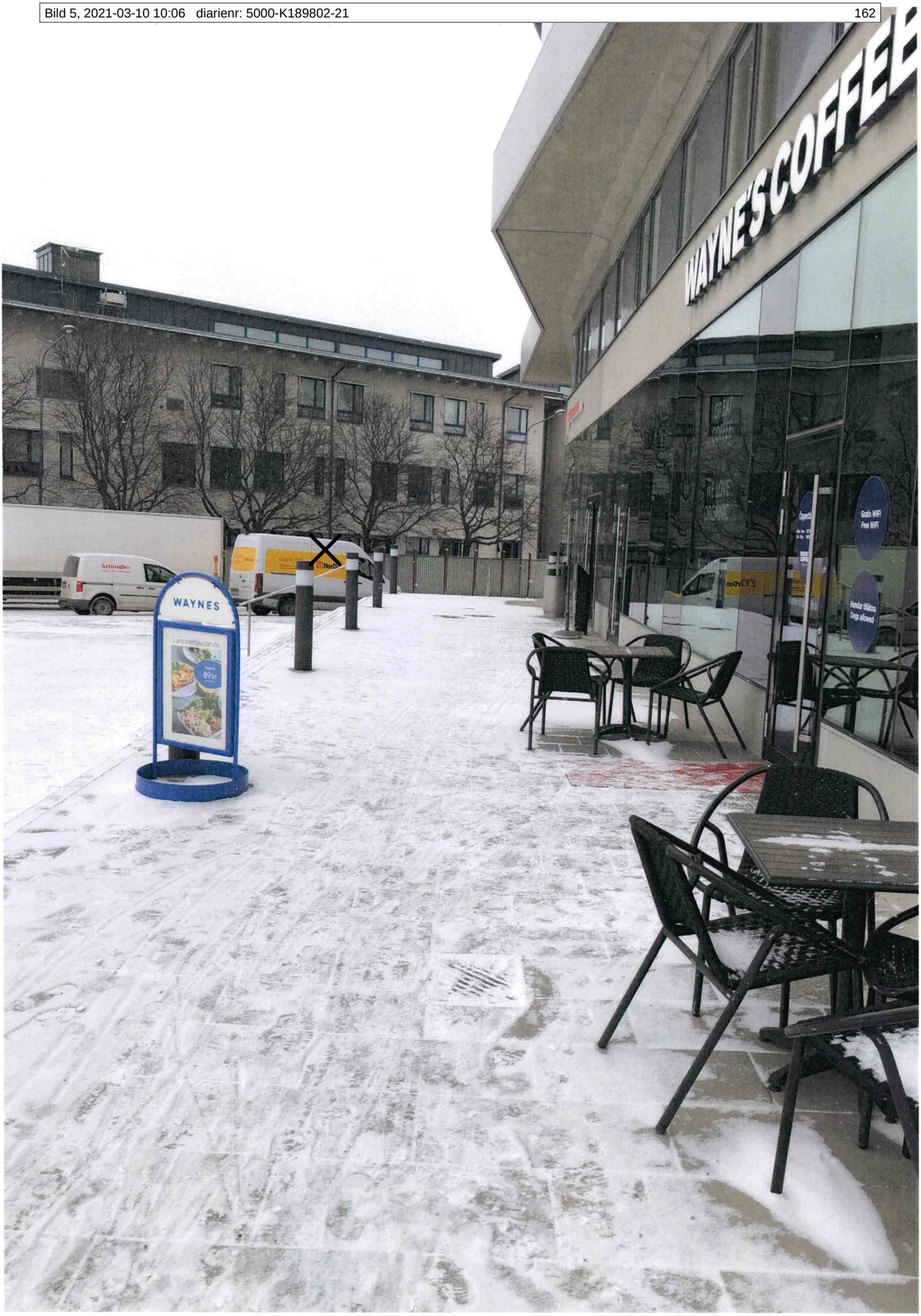
WAYNE'S COFFEE
WAYNES
Luncherbjudande
89 kr
Schindler
Gratis WiFi
Free WiFi
Hundar tillåtna
Dogs allowed

Fußstandig fährt!

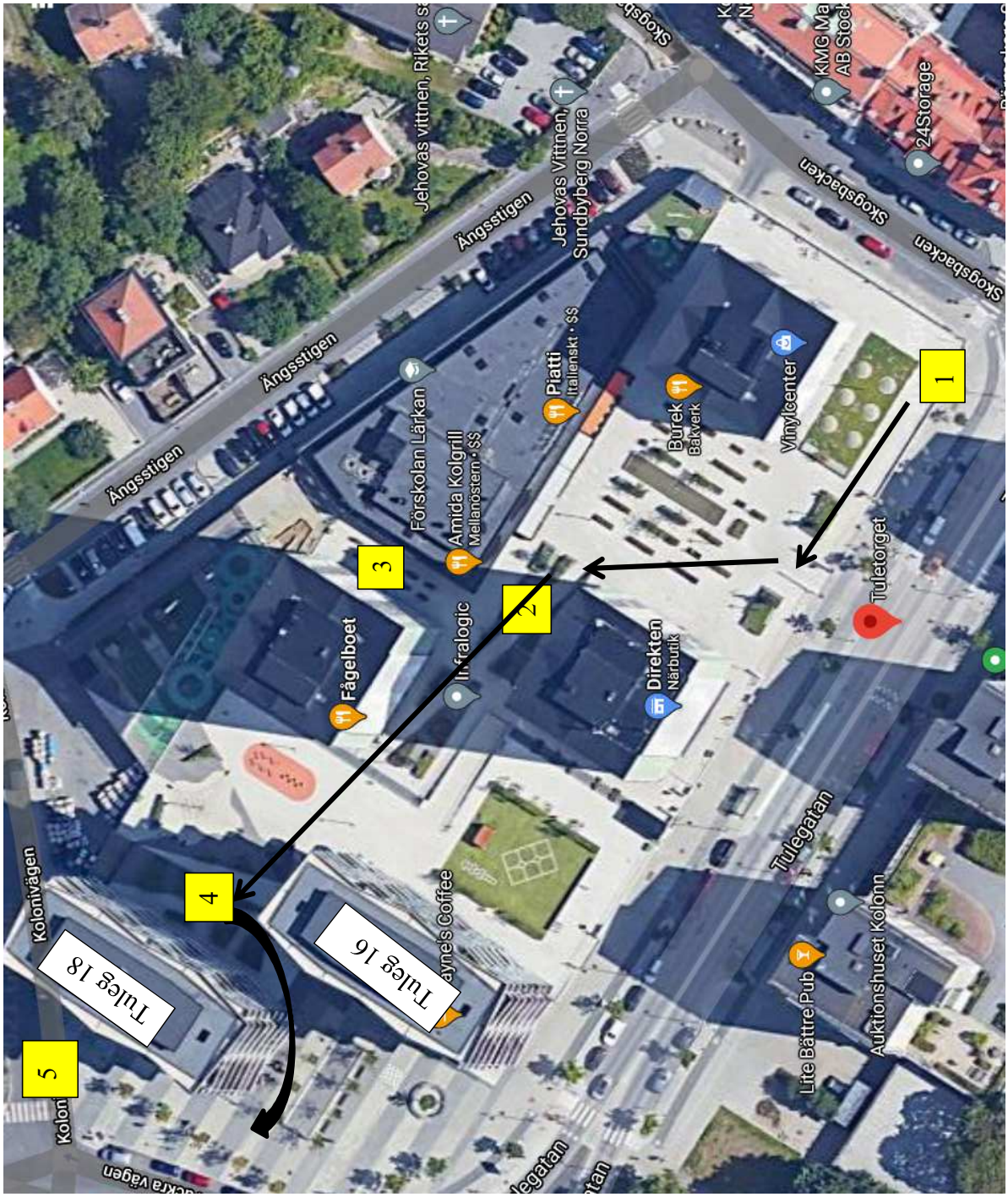
1
2
3
4
5
Tuleg 18
Tuleg 16
Kolonivägen
Ängsstigen
Förskolan Lärkan
Amida Kolgrill
Mellanöstern • $$
Fågelboet
Piatti
Italienskt • $$
Jehovas vittnen, Rikets s
Jehovas Vittnen, Sundbyberg Norra
Burek
Bakverk
Vinylcenter
Direkten
Närbutik
Tuletorget
Tulegatan
Lite Bättre Pub
Auktionshuset Kolonn
Skogsbacken
24Storage

Polisen

Förhör

Tuletorget

Signerat av

Signerat datum

Enhet	Diarienr
Region Stockholm, BF-IGV 3 LPO Järfälla	5000-K189802-21

Hörd person	Personnummer
Sagheim, Cassandra	

Den hörde är	ID Styrkt	Sätt	Ställning till misstänkt - målsägande - vittne
Vittne	Ja	Kontrollfrågor	

Tolk	Språk

Ytterligare information om anledning till förhör	Underrättad om misstanke
Cassandra ringde polisen och berättade att hon sett händelsen. Undertecknad ringde sedan upp Cassandra	

Underrättad om 12 § FUK	Underrättad om rätt till försvarare	Godtar den försvarare som rätten förordnar	Försvarare/ombud närvarande

Försvarare/ombud önskas

Förhörsledare	Förhörsdatum	Förhör påbörjat	Förhör avslutat
Joakim Hellqvist	2021-02-16	20:37	20:52

Förhörsplats	Typ av förhör	Förhörssätt
	RB 23:6	Telefonförhör

Förhörsvittne	Utskrivet av

Berättelse

Cassandra ringde in till polisen, 3-0 delegerade sedan detta till patrull 33-7590 på brottsplatsen
Cassandra ombeds berätta fritt:
Jag och min pojkvän hade precis varit på restaurang lilla rött och hämtat mat. Då ser jag hur ett vapen avlossas då det blev en stor ljusblixt. Då satt jag och min pojkvän i bilen. Min pojkvän körde på Tulegatan mot Ursviksvägen. Strax innan övergångsstället innan rondellen så såg vi ett skott avlossas. Några meter in ovanför trappan vid bostadshuset på Tulegatan 16, mellan det huset och den lilla parken som syns uppifrån på Google maps. Man såg att den som sköt gjorde detta ner mot marken, han sköt inte på någon som stod upp. Han sköt definitivt inte framåt.
Han som sköt hade smal kroppsbyggnad och svarta kläder. Jag kunde inte se hudfärg eller så. Han såg inte så gammal ut, min känsla var att han var yngre. Han sköt 4 eller 5 skott i tät följd. Det lät inte jättehögt men det blev en tydlig blixt när han sköt.
Vi satt i bilen så vi tog ett varv i rondellen, det tog typ 30 sekunder till vi var tillbaka. När vi sedan kom tillbaka såg vi ingen alls, ingen skadad och ingen som sprang.

Hur många var det som stod på platsen när skottet avlossades?
Jag kunde bara se en enda person, och det var han som sköt.

Såg du något fordon i samband med detta?
Nej, inget som stack ut.

Uppläst och godkänt.

Polisen

Förhör

Tuletorget samt flyktväg

Signerat av

Signerat datum

Enhet	Diarienr
Region Stockholm, BF-IGV 3 LPO Järfälla	5000-K189802-21

Hörd person	Personnummer
Askerlund, Peder	

Den hörde är	ID Styrkt	Sätt	Ställning till misstänkt - målsägande - vittne
Vittne	Ja	Svenskt körkort	

Tolk	Språk

Ytterligare information om anledning till förhör	Underrättad om misstanke
Hörs gällande händelsen.	

Underrättad om 12 § FUK	Underrättad om rätt till försvarare	Godtar den försvarare som rätten förordnar	Försvarare/ombud närvarande

Försvarare/ombud önskas

Förhörsledare	Förhörsdatum	Förhör påbörjat	Förhör avslutat
Joakim Hellqvist	2021-02-16	21:42	21:51

Förhörsplats	Typ av förhör	Förhörssätt
Tulegatan 16	RB 23:6	Konceptförhör

Förhörsvittne	Utskrivet av

Berättelse

Peder ombeds berätta fritt om händelsen.
Jag och min fru tittade på tv och hörde först en smäll och sen 3 till i tät följd. Då sprang jag ut på balkongen och ringde samtidigt polisen. Jag såg aldrig de här två personerna stå tillsammans så när de sprang så trodde jag först bara att de blev rädda. De stod nedanför vårt hus som är nummer 16, mellan huset och den lilla fotbollsplanen. Den ena killen hade då sprungit ut mot Tulegatan, han sprang sedan över Tulegatan och bort förbi Sats. Den andra killen sprang mot restaurangen på Tuletorget.
När jag stod på balkongen så såg jag även hur det stod en vit liten bil mellan huset på Tulegatan 12 och Amida restaurangen. Sedan backade den och körde rätt långsamt ut på Tulegatan vid nummer 12 i höjd med Direkten. Den körde sedan mot rondellen mot Duvbo.

Hur såg personerna ut som sprang?
Båda var smala men var svårt att se från 12e våningen. De hade svarta kläder.

Såg du registreringsnummer på bilen?
Nej

Uppläst och godkänt.
Se bilaga till detta förhör på hur bilen stod parkerad och sedan körde iväg samt hur personerna sprang. Detta sett från Peders balkong.

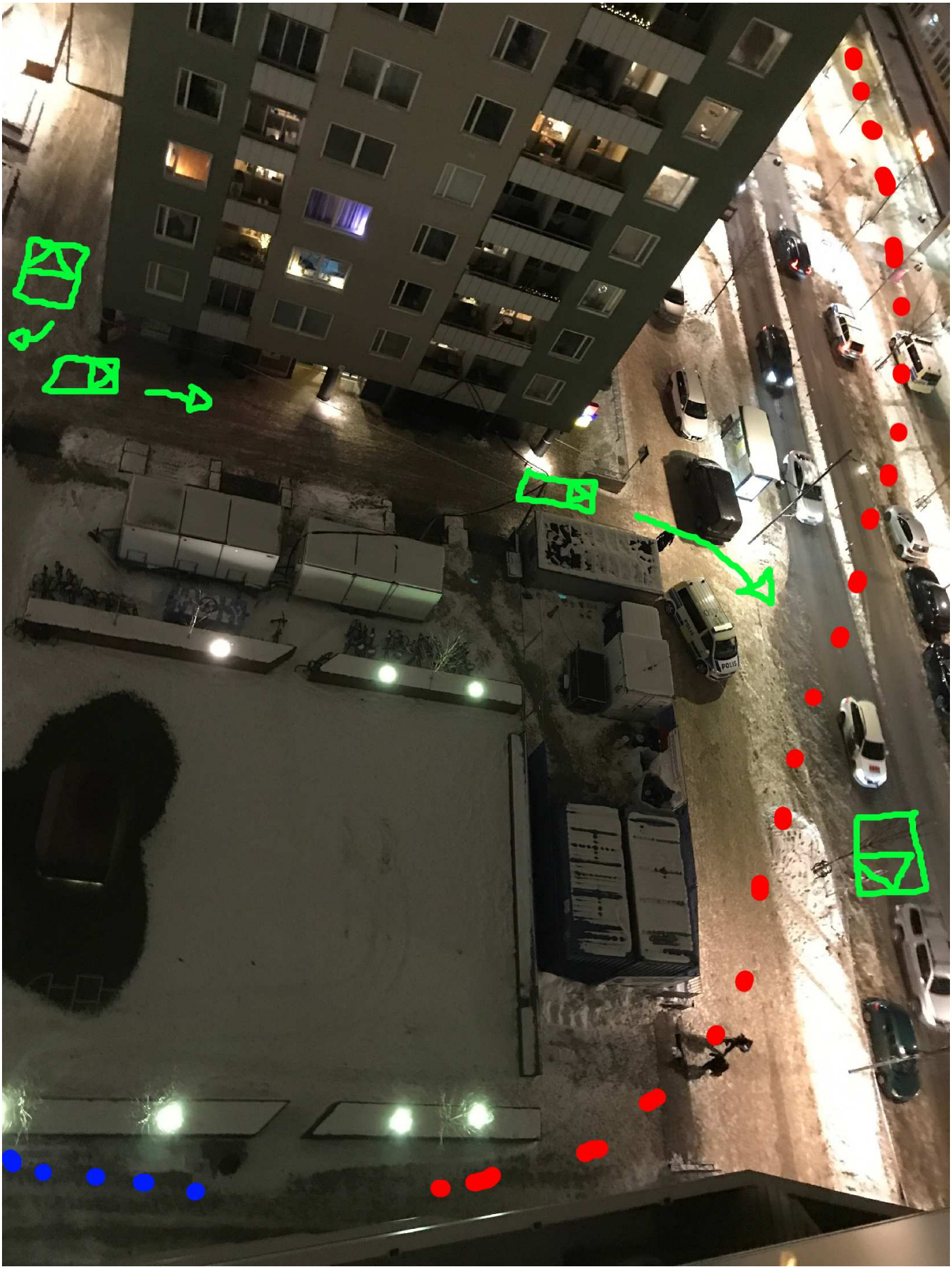
POLIS

Polisen

Förhör

Tuletorget samt flyktväg

Signerat av

Signerat datum

Enhet	Diarienr
Region Stockholm, BF-IGV 6 LPO Södra Roslagen	5000-K189802-21

Hörd person	Personnummer
Sesay, Fatu	

Den hörde är	ID Styrkt	Sätt	Ställning till misstänkt - målsägande - vittne
Vittne	Ja	Foto RES	

Tolk	Språk

Ytterligare information om anledning till förhör	Underrättad om misstanke
Försök till mord, Sundbyberg, 2021-02-16	

Underrättad om 12 § FUK	Underrättad om rätt till försvarare	Godtar den försvarare som rätten förordnar	Försvarare/ombud närvarande

Försvarare/ombud önskas

Förhörsledare	Förhörsdatum	Förhör påbörjat	Förhör avslutat
Lars Forsberg	2021-02-16	21:27	22:36

Förhörsplats	Typ av förhör	Förhörssätt
I hallen hos Sesay, Tulegatan 14	RB 23:6	

Förhörsvittne	Utskrivet av
	LF

Berättelse

Fatu Sesay berättar att hon hörde två till fyra smällar och att hon tittade ut direkt eftersom hon satt vid bordet vid fönstret. När Fatu tittade ut så fick hon se två killar som sprang.

Den ena killen sprang från gården utanför i riktning ut mot Tulegatan. När han kom ut till Tulegatan så korsade han vägen och på andra sidan gatan vek han till vänster och sprang längs vägen i ritning mot SATS. Mannen var mörkt klädd och hade bylsiga kläder. Han sprang jättefort och Fatu fick känslan av att han var ganska lång och smal.

Den andra killen sprang först i riktning mot huset där Fatu bor och sedan svängde han och sprang nerför rampen utanför och i riktning mot restaurangerna på torget. Fatu beskriver denna kille som att han var något kraftigare och att han hade mörka kläder. Fatu säger att han sprang men att han inte sprang lika fort som den andra killen gjorde.

Efter att Fatu sett de båda killarna så hände inget mer som Fatu tänkte på.

Uppläst och godkänt i anteckningsform.

Polisen

Förhör

Tuletorget samt flyktväg

Signerat av

Signerat datum

Enhet	Diarienr
Region Stockholm, BF-IGV 3 LPO Järfälla	5000-K189802-21

Hörd person	Personnummer
Landler, Martin	

Den hörde är	ID Styrkt	Sätt	Ställning till misstänkt - målsägande - vittne
Vittne	Ja	Svenskt körkort	

Tolk	Språk

Ytterligare information om anledning till förhör	Underrättad om misstanke
Hörs gällande händelsen.	

Underrättad om 12 § FUK	Underrättad om rätt till försvarare	Godtar den försvarare som rätten förordnar	Försvarare/ombud närvarande

Försvarare/ombud önskas

Förhörsledare	Förhörsdatum	Förhör påbörjat	Förhör avslutat
Joakim Hellqvist	2021-02-16	22:31	22:36

Förhörsplats	Typ av förhör	Förhörssätt
Tulegatan 16	RB 23:6	Konceptförhör

Förhörsvittne	Utskrivet av

Berättelse

Martin berättar att han hörde 5 skott och att han då gick ut på balkongen. Martin såg då en man springa på Tulegatan bortåt mot och sedan förbi Sats. Han som sprang hade en tunnare svart dunjacka med luvan uppe på huvudet, han var rätt liten och smal. Martin berättar vidare att en annan man sprang in på restaurang Almida. Detta ska ha varit vid klockan 19:40.

Uppläst och godkänt.

Polisen

Förhör

Tuletorget samt flyktväg

Signerat av

Signerat datum

Enhet	Diarienr
Region Stockholm, BF-IGV 6 LPO Solna	5000-K189802-21

Hörd person	Personnummer
Shwan, Rokan	

Den hörde är	ID Styrkt	Sätt	Ställning till misstänkt - målsägande - vittne
Vittne	Ja	Passbild i RES	

Tolk	Språk

Ytterligare information om anledning till förhör	Underrättad om misstanke
Dörrknackning tulegatan 16	

Underrättad om 12 § FUK	Underrättad om rätt till försvarare	Godtar den försvarare som rätten förordnar	Försvarare/ombud närvarande

Försvarare/ombud önskas

Förhörsledare	Förhörsdatum	Förhör påbörjat	Förhör avslutat
Eric Rönnholm	2021-02-16	21:36	21:41

Förhörsplats	Typ av förhör	Förhörssätt
Tulegatan 16	RB 23:6	Konceptförhör

Förhörsvittne	Utskrivet av
	ER

Berättelse

Rokan satt i soffan och väntade på att några kompisar skulle komma över. Han hörde flera smällar så gick direkt ut på balkongen och kollade ner på mot marken. Rokan ser en person som springer mot amida grill och ser en annan person som springer rakt över Tulegatan och sedan tar vänster och springer förbi sats och upp för trapporna där. Personen hade ljusa mjukisbyxor med ett mönster på sidan som kan ha varit grönt. Personen hade en mörk jacka med luva. Personen såg ut som en kille, inte särskilt gammal, rätt så kort.

Uppläst och godkänt.

Polisen

Förhör

Tuletorget

Signerat av

Signerat datum

Enhet	Diarienr
Region Stockholm, BF-IGV 6 LPO Södra Roslagen	5000-K189802-21

Hörd person	Personnummer
Korabelshchikov, Alexey	

Den hörde är	ID Styrkt	Ställning till misstänkt - målsägande - vittne
Vittne	Nej	

Tolk	Språk

Ytterligare information om anledning till förhör	Underrättad om misstanke
Försök till mord, Sundbyberg, 2021-02-16	

Underrättad om 12 § FUK	Underrättad om rätt till försvarare	Godtar den försvarare som rätten förordnar	Försvarare/ombud närvarande

Försvarare/ombud önskas

Förhörsledare	Förhörsdatum	Förhör påbörjat	Förhör avslutat
Lars Forsberg	2021-02-16	20:39	20:45

Förhörsplats	Typ av förhör	Förhörssätt
I hallen hos Korabelshchikov	RB 23:6	

Förhörsvittne	Utskrivet av

Berättelse

Alexey uppger att de var hemma och hörde skott. Först hördes ett skott och sen var det ett uppehåll på ca två sekunder innan det sen kom tre skott till i tät följd. Alexey och hans fru diskuterade först om det var fyrverkerier de hörde men när Alexey sen tittade ut genom fönstret så såg han en man som sprang. Alexey uppskattar att det då hade gått ca 10-15 sekunder efter skotten. Mannen sprang i riktning från höger till vänster från hans håll sett, alltså från "Tuletornet" och nerför den lilla rampen utanför Alexeys fönster och vidare i riktning mot torget och restaurangerna. Alexey säger att mannen sprang ganska sakta och att han hade svarta kläder. Mer än så kan han inte beskriva mannen.

Uppläst och godkänt i anteckningsform.

Polisen

Förhör

Tuletorget

Signerat av

Signerat datum

Enhet	Diarienr
Region Stockholm, BF-IGV 6 LPO Södra Roslagen	5000-K189802-21

Hörd person	Personnummer
Melander, Jenny	

Den hörde är	ID Styrkt	Sätt	Ställning till misstänkt - målsägande - vittne
Vittne	Ja	Foto RES	

Tolk	Språk

Ytterligare information om anledning till förhör	Underrättad om misstanke
Försök till mord, Sundbyberg, 2021-02-16	

Underrättad om 12 § FUK	Underrättad om rätt till försvarare	Godtar den försvarare som rätten förordnar	Försvarare/ombud närvarande

Försvarare/ombud önskas

Förhörsledare	Förhörsdatum	Förhör påbörjat	Förhör avslutat
Lars Forsberg	2021-02-16	21:01	21:11

Förhörsplats	Typ av förhör	Förhörssätt
I hallen hos Melander	RB 23:6	

Förhörsvittne	Utskrivet av
	LF

Berättelse

Jenny berättar att hon hörde tre eller fyra smällar och att hon tittade ut nästan direkt, bara ca 10-15 sekunder senare. Hon fick då se en man som sprang utanför. Jenny kan inte säga mer om mannen än att han var mörkt klädd och att han sprang fort i riktning från höger vid "Tuletornet" och sen nerför rampen på gården och vidare mot torget till vänster. I hörnet mellan hennes hus och Tuletornet såg hon även en äldre tant som stod med sin hund.

Jenny lade också märke till en vit bil som stod parkerad i hörnet vid Tulegatan 12 med fronten riktad till vänster mot torget. Någon minut efter händelsen backade bilen bakåt och körde relativt sakta iväg från platsen förbi entrén på hus 12. Jenny är dock osäker på om den sen svängde vänster eller höger ute på Tulegatan. Jenny är osäker på vad det var för bilmodell men beskriver den som en vanlig 4-dörrars och ej av kombi-modell.

Uppläst och godkänt i anteckningsform.

Polisen

Förhör

Tuletorget

Signerat av

Signerat datum

Enhet	Diarienr
Region Stockholm, BF-IGV 2 LPO Järva	5000-K189802-21

Hörd person	Personnummer
Andersson, Rickard	

Den hörde är	ID Styrkt	Sätt	Ställning till misstänkt - målsägande - vittne
Vittne	Ja	Passbild RES	

Tolk	Språk

Ytterligare information om anledning till förhör	Underrättad om misstanke
Angående grovt brott, Thulegatan 16, Sundbyberg 2021-02-16	

Underrättad om 12 § FUK	Underrättad om rätt till försvarare	Godtar den försvarare som rätten förordnar	Försvarare/ombud närvarande

Försvarare/ombud önskas

Förhörsledare	Förhörsdatum	Förhör påbörjat	Förhör avslutat
Mikael Nyberg	2021-02-16	20:39	20:50

Förhörsplats	Typ av förhör	Förhörssätt
Thulegatan 12.	RB 23:6	Konceptförhör

Förhörsvittne	Utskrivet av
	M.N

Berättelse

FL är M. Nyberg och FL frågor och kommentarer skrivs i kursiv text. FL står och vaktar avspärrning och håller korta förhör med personer som kommer fram.

Berätta
Jag hörde ett antal smällar. 4 st. När vi tittar ut ser jag en mörkklädd person springa upp för trappan förbi Sats.

Säker på fyra?
Nej.

Vad ser du mer?
Ser en vit priusbil som åker ut här ifrån.

Vart ser du den först?
Jag ser den komma ut från torget precis vid hus nummer 12. Jag antar att den varit inne på torget och åkt ut.

Fl anteckning: menar torget mellan Thulegatan 16 och 12 bilen skall ha åkt via Thulegatan 12 ut.

Vad gör du då?
Jag fotograferar den.

FL kommentar: Bilden är bifogad i FILIP.

Vad gör bilen när den lämnar?
Bilen tvekar när den åker ut. Den står stilla ett tag snett över trottoaren trots att det inte kommer bilar och den åkte ca 30 sekunder till 1 min efter smällarna.

Vad hände efter?
Det kommer polisbilar.

Såg du vilket håll bilen åkte emot?
Den åkte mot alltså såg enbart mot rondellen.

Har du mer att tillägga?
Nej.

Uppläst och godkänt.

Polisen

Förhör

Tuletorget

Signerat av

Signerat datum

Enhet	Diarienr
Region Stockholm, BF-IGV 6 LPO Järva	5000-K189802-21

Hörd person	Personnummer
Dale, Zacharias	

Den hörde är	ID Styrkt	Sätt	Ställning till misstänkt - målsägande - vittne
Vittne	Ja	Kontrollfrågor	

Tolk	Språk

Ytterligare information om anledning till förhör	Underrättad om misstanke
Hörd som vittne angående försök till mord	

Underrättad om 12 § FUK	Underrättad om rätt till försvarare	Godtar den försvarare som rätten förordnar	Försvarare/ombud närvarande

Försvarare/ombud önskas

Förhörsledare	Förhörsdatum	Förhör påbörjat	Förhör avslutat
Elin Pettersson	2021-02-16	20:15	20:25

Förhörsplats	Typ av förhör	Förhörssätt
Tulegatan 16 Sundbyberg	RB 23:6	Konceptförhör

Förhörsvittne	Utskrivet av

Berättelse

Zacharias säger att befinner sig i lägenheten och hör då fyra kraftiga skott. Han säger att det kommer först ett skott, sedan efter några sekunder kommer tre skott i tät följd. När han går ut på balkongen ser han en man som rör sig i riktning bort mot en bil som står på tomgång. Mannen hoppar in på förarplats och backar sedan långsamt ut och kör ut på Tulegatan och kör i riktning mot Duvbo. Zacharias säger att han ser att bilen inte kör mot Rosengatan/Kyrkogatan. Bilen körde långsamt och rivstartade inte eller något annat anmärkningsvärt.

Bilen var en vit Prius, liknande en sådan som taxibilarna är. Den var ganska ren, och det enda som stack ut var att den hade svarta fälgar.

Mannen som satte sig i bilen hade normal kroppsbyggnad, var ca 180-185 cm, hade svart jacka, mörka byxor, såg inte ansiktet, kan eventuellt haft en luva uppfälld eller likanande. Jackan hade eventuellt något vitt märke eller reflex på ena armen.

Zacharias säger att han inte skulle känna igen mannen om han såg honom igen.
Han säger att han ringde 112 vid 19:39.

Uppläst och godkänt från anteckningar.

Polisen

Förhör

Tuletorget, Förhör 1

Signerat av

Signerat datum

Enhet	Diarienr
Region Stockholm, BF-IGV 52 LPO Norrmalm	5000-K189802-21

Hörd person	Personnummer
Sundqvist, Hanna	

Den hörde är	ID Styrkt	Sätt	Ställning till misstänkt - målsägande - vittne
Vittne	Ja	Svenskt kk av pa Eriksson	

Tolk	Språk

Ytterligare information om anledning till förhör	Underrättad om misstanke
Vittne försök till mord	

Underrättad om 12 § FUK	Underrättad om rätt till försvarare	Godtar den försvarare som rätten förordnar	Försvarare/ombud närvarande

Försvarare/ombud önskas

Förhörsledare	Förhörsdatum	Förhör påbörjat	Förhör avslutat
Christopher Eriksson	2021-02-16	22:35	22:44

Förhörsplats	Typ av förhör	Förhörssätt
Tuletorget, Sundbyberg	RB 23:6	Konceptförhör

Förhörsvittne	Utskrivet av
	CE

Berättelse

Hanna är vittne försök till mord och pa Eriksson är förhörsledare, förhörsledarens frågor skrivs i *kursiv stil.*

Hanna berättar i huvudsak följande att hon läste en artikel om vad som hade hänt och att det hade hänt klockan 19:41. Den tiden stämmer bra överens med när Hanna var ute med hunden.

När Hanna gick ut med hunden gick hon ut från "bakdörren" av Tulegatan 16 och i "fyrkanten" med konstgräs ser Hanna åtminstone två personer. Hanna hör även, vad hon tror, två smällar och efter det så springer två personer mot en grå bil som var igång. Bilen stod parkerad utanför Mäklarringen och Hanna tror att det var någon i bilen eftersom den var igång.

Hanna är ganska säker på att en av personerna hade en "puffig, stor, grå jacka".

Hanna går sedan och lugnar sin hund som blivit stressad av smällarna. Hanna såg ingen annan som reagerade, eller hörde några skrik eller liknande, så Hanna trodde bara att personerna hade smällt raketer eller något sådant.

Kan du förklara något mer om hur de var klädda eller såg ut?
Hanna förklarar att det var två yngre män, 180-190 cm, normalt byggda, ganska mörkt klädda. Det enda som stack ut var den "puffiga, stora, grå jackan".

Hur långt ifrån var du när du hörde smällarna?
Hanna tror att hon var cirka 2-3 meter ifrån när hon hörde smällarna, sen blev det längre och längre eftersom de sprang iväg.

Vart stod bilen någonstans?
Hanna berättar att bilen stod vid Mäklarringen, mellan Amida och gångpassagen till dagiset.

Kan du förklara bilen mer?
Hanna berättar att hennes kille visade en ljusgrå Prius för henne och den bilen var jättelik den som de två personerna hoppade in i.

Såg du något registreringsnummer?
Nej.

Tillägg vid uppläsning: Hanna berättar att hon är dålig på avstånd, så att de avstånd hon nämnt i förhöret behöver inte stämma så bra.

UPPLÄST OCH GODKÄNT OCH SEDAN SKRIVET ENLIGT KONCEPTANTECKNINGAR

Polisen

Förhör

Tuletorget, Förhör 2

Signerat av

Signerat datum

Enhet	Diarienr
Region Stockholm, Grova brott 1 PO Sthlm Nord	5000-K189802-21

Hörd person	Personnummer
Sundqvist, Hanna	

Den hörde är	ID Styrkt	Ställning till misstänkt - målsägande - vittne
Vittne	Nej	

Tolk	Språk

Ytterligare information om anledning till förhör	Underrättad om misstanke
Försökt till mord, Sundbyberg	

Underrättad om 12 § FUK	Underrättad om rätt till försvarare	Godtar den försvarare som rätten förordnar	Försvarare/ombud närvarande

Försvarare/ombud önskas

Förhörsledare	Förhörsdatum	Förhör påbörjat	Förhör avslutat
Robin Löfdahl	2021-02-18	11:55	

Förhörsplats	Typ av förhör	Förhörssätt
	RB 23:6	Telefonförhör

Förhörsvittne	Utskrivet av

Berättelse

Förhörsledare Robin Löfdahl kommer under förhöret att benämna som FL.
Sundqvist, Hanna Elisabeth kommer under förhöret att benämnas som HS
Förhörsledarens frågor och noteringar kommer under förhöret att nedtecknas kursivt.

FL- Kan du berätta vad som hände när du skulle rasta hunden.
HS- Hanna berättar att hon går ut på baksidan av huset där hon bor och ser två killar som står inne i ringen vid konstgräset. Hanna berättar att det kan vara fler som hon inte la märket till. Jag hade tänkt gå in i ringen men eftersom det var andra personer där så gick jag till vänster utanför för att rasta min hund. Jag la inte märkte till något mer om dem eftersom jag svängde undan. Nästan direkt efter så small det två skott, jättehögt. Jag trodde att det var smällare och min hund blev väldigt stressad, den är bara 8 månader.

FL- Hur nära stod du när smällarna kom
HS- 6-8 meter ifrån. Jag har varit ner och mätt. Det kändes närmare eftersom det var så högt

FL- Uppfattade du att de var samma två personerna som sprang mot mäklarringen
HS- Ja det är min uppfattning.

FL- Fick du ont i öronen?
HS- Nej

FL- Brukar det stå någon bil vid mäklarringen?
HS- Inte just där, men där i närheten. Den blockerade gångbanan, exakt där står det aldrig någon bil som jag sett iaf,

FL- Såg du att personerna satte sig i bilen
HS- Nej, bara att de sprang mot den.

FL- Såg du om bilen körde därifrån efter?
HS- Nej.

FL- Hur länge var du ute?
HS- 5-10 minuter.

HS- Jag stannade där på torget, jag försökte rasta min hund. Jag visste inte att det var två skott utan jag trodde de var två smällare.

FL- Såg du någon som sprang åt något annat håll?
HS- Nej, det gjorde jag inte.

FL- Såg du om fler personer uppfattade smällarna.
HS- Jag mötte 3 personer och jag uppfattade inte att något uppmärksammat smällarna, alla rörde sig som vanligt som om inget hade hänt.

FL- Kan du förklara deras signalement.
HS- Ca 180 långa, kanske lite längre. Grå stor jacka, puffig vinterjacka. Tajta byxor är det enda som jag kommer ihåg.

FL- Det var en liten grå bil, kan inte säga vad det var för bil.

FL- Hade du varit ute någonting tidigare under kvällen?
HS- 4 timmar tidigare. Då var jag i den rutan med hunden.

FL- Hur snabbt uppfattade du smällarna.
HS- Direkt, två efter varandra. Väldigt högljudda smällar.

FL- Var din kille hemma under kvällen.
HS- Nej, han var på jobbet. [redacted]

12:18

Polisen

Förhör

Tuletorget, Förhör 3

Signerat av

Signerat datum

Enhet	Diarienr
Region Stockholm, Grova brott 1 PO Sthlm Nord	5000-K189802-21

Hörd person	Personnummer
Sundqvist, Hanna	

Den hörde är	ID Styrkt	Sätt	Ställning till misstänkt - målsägande - vittne
Vittne	Ja	Passbild	

Tolk	Språk

Ytterligare information om anledning till förhör	Underrättad om misstanke
Kompletterande förhör	

Underrättad om 12 § FUK	Underrättad om rätt till försvarare	Godtar den försvarare som rätten förordnar	Försvarare/ombud närvarande

Försvarare/ombud önskas

Förhörsledare	Förhörsdatum	Förhör påbörjat	Förhör avslutat
Elin Thool	2021-03-23	14:01	14:12

Förhörsplats	Typ av förhör	Förhörssätt
	RB 23:6	

Förhörsvittne	Utskrivet av

Berättelse

Pa Thool och Pa Nyholm har åkt ut till brottsplatsen för att Hanna ska få visa det hon såg vid tiden för brottet. Fotografier finns som bilaga till förhöret.

Hanna berättar att klockan var strax innan 20.00 på kvällen och hon var på väg ut för att rasta sin hund. Hon gick ut genom bakdörren på huset där hon bor och vanligtvis brukar hon snedda över den konstgräsplan som är där.
Men nu såg hon att det stod ett par personer i högra hörnet av konstgräsplanen *(se bild 1).* Hanna uppfattade det som två eller fler (personer). Direkt när hon vänder sig om börjar gå längs med husväggen så hör hon två smällar. Hon har då ryggen mot personerna. Hanna uppger att hon trodde att det var fyrverkerier och hennes hund blev så rädd så hon tittade inte bakåt. Men hon såg två personer snedda över konstgräsplanen och springa bort mot Tuletorget *(se bild 3).* Hanna tror att personerna var unga, varför hon tror det vet hon inte. Hon såg att en av dem bar en grå jacka och de sprang tillsammans.
Hon tror att personerna kan ha sprungit mot en grå bil som var "igång", men hon såg inte om de hoppade in i bilen. *(Se bild* 4).
Hanna uppger att hon aldrig såg att det låg någon på konstgräsplanen, det har hon fått höra i efterhand. Hon såg inte detta eftersom det var stora rostiga blomkrukor emellan *(se bild 1,2).*

Uppläst och godkänt

Bilaga

Förhör med Hanna

Bilaga till Förhör 2021-03-23 14:01, diarienr 5000-K189802-21

Beskrivning

Fotografier tagna i samband med förhör .

Bild 1
Foto taget från vittnets synvinkel. Pilen närmst i bild symboliserar den dörr som vittnet kom ut från.

Bild 2
Foto taget från andra hållet. Pilen längst bort i bild visar dörren som vittnet kom ut från. Pilen närmst i bild visar vart personerna hon såg stod.

Bild 3
Direkt efter smällarna sprang två personer i riktning mot torget.

Bild 4

Personerna sprang enligt vittnet ner för trappan till höger i bild. Ungefär nedanför trappan stod en bil som vittnet observerade som grå.

Google Maps tuletorget

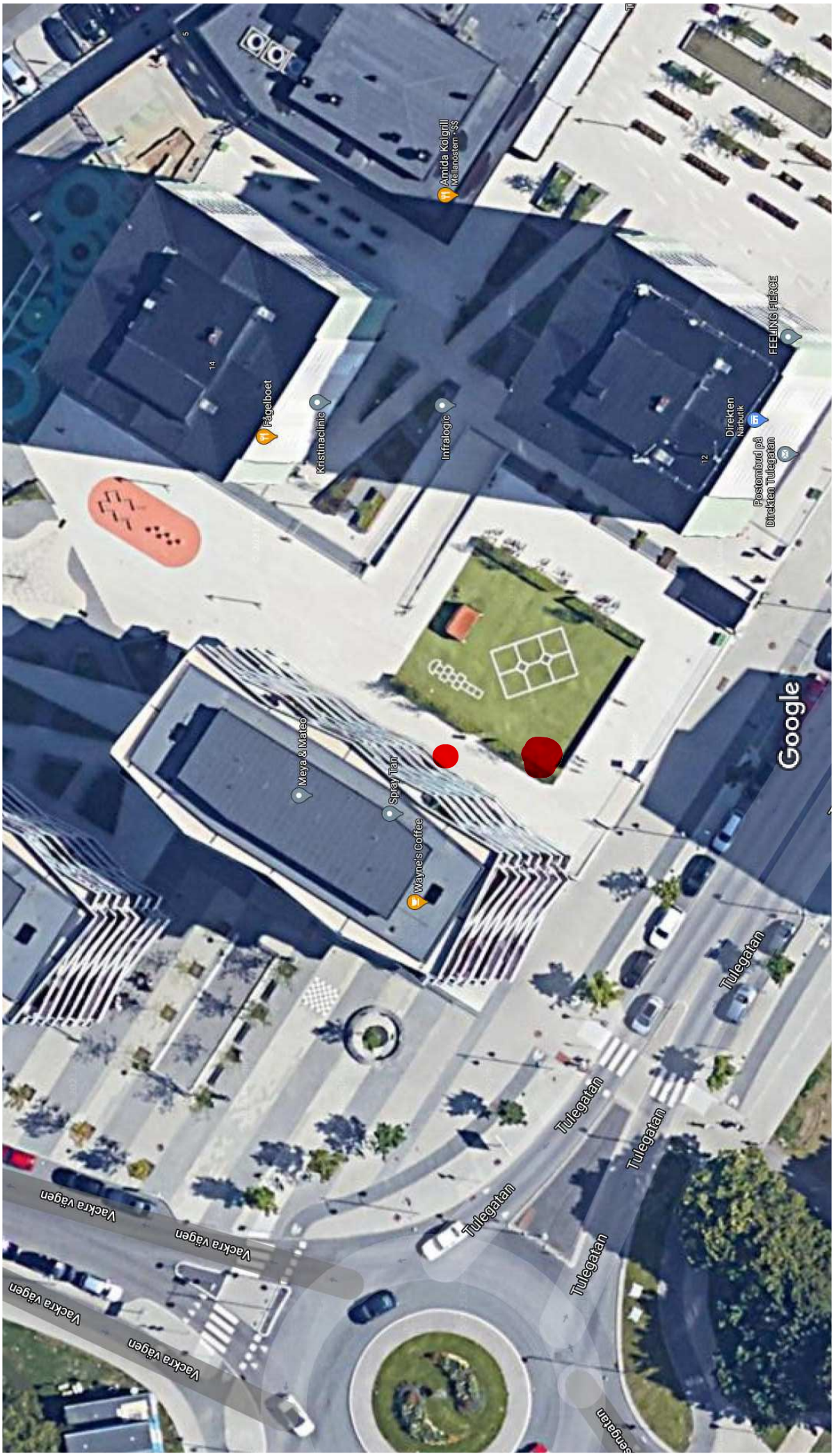

Bilder ©2021 Maxar Technologies, Kartdata ©2021 5 m

Polisen

Förhör

Tuletorget samt flyktväg

Signerat av

Signerat datum

Enhet	Diarienr
Region Stockholm, BF-IGV 7 LPO Solna	5000-K189802-21

Hörd person	Personnummer
Wallin Keymer, Johan	

Den hörde är	ID Styrkt	Sätt	Ställning till misstänkt - målsägande - vittne
Vittne	Ja	Passbild i RES	

Tolk	Språk

Ytterligare information om anledning till förhör	Underrättad om misstanke
Hörs som vittne gällande händelsen på Tuletorget den 16/2-2021.	

Underrättad om 12 § FUK	Underrättad om rätt till försvarare	Godtar den försvarare som rätten förordnar	Försvarare/ombud närvarande

Försvarare/ombud önskas

Förhörsledare	Förhörsdatum	Förhör påbörjat	Förhör avslutat
Johan Eriksson	2021-02-17	16:15	16:40

Förhörsplats	Typ av förhör	Förhörssätt
Tulegatan 16, Sundbyberg	RB 23:6	

Förhörsvittne	Utskrivet av

Berättelse

Förhörsledarens frågor skrivs med tjock text.
Johan ombeds berätta om gårdagen.

Vad gjorde ni igår?
Svar: Jag satt här vid mitt köksbord och gjorde inget särskilt. Både teven och datorn var på när jag hörde vad jag tror är 3 smällar. Det lät som pistolskott. Jag ser genom fönstret att flera från huset mittemot börjar titta ut. Jag går ut på min balkong som är i hörnet mot Tuletorget och ut mot Tulegatan ca 7-10 sekunder efter smällarna och ser då en kille som springer från platsen nedanför.

Killen jag ser springer ner för stentrappan här nere vid torget och mot Sats. Jag ser att han springer förbi sats och mot trapporna mellan solariet och Sats. Jag såg samtidigt då att det började bli lite tumult vid restaurang Amida. Vid något skede så springer han snett över gatan och mot trappan men jag tänkte inte på exakt när han sprang över.

Jag fick känslan att han ganska snabbt visste var han skulle. Han tog snabbt sikte mot trappan när han sprang.

Hur såg personen ut?
Svar: Mörkklädd, men jag såg bara ryggen. Har för mig att han hade vita revärer på några träningsbyxor. Han var en mindre person både i kroppsbyggnad och längd. Han var snabb. Tror han hade en luva över huvudet. Jag tyckte att det var en kille utifrån hur han sprang men det är svårt att veta.

Vilken tid hörde ni smällarna?
Svar: Jag skrev till några polare 19:42 att det lät som skottlossning. Det kan ha gått något minut efter att jag var ute och tittade tills jag skrev smst. Jag tyckte att smällarna lät väldigt nära. Men sen om det kom precis nedanför eller 50 meter bort har jag ingen aning om.

Vem var hemma i lägenheten?
Svar: Bara jag. Det är bara jag som bor här.

Var ni ute på balkongen något innan detta?
Svar: Nej det var jag inte inte. Jag hörde inget särskilt innan heller.

Hur länge hade ni varit hemma då?
Svar: Jag kom hem strax efter 17. Men sen var jag hos min mor och far en liten sväng innan jag gick tillbaka hem. Jag såg inget särskilt då som stack ut heller som jag la märke till.

Jag kom även på att jag såg att det stod i tidningen om en vit prius. Jag kommer ihåg att jag såg en vit bil som körde väldigt långsamt när jag stod ute på balkongen när jag hörde smällarna. Men jag vet inte om det var just en prius. Den kom ifrån torget men hur långt upp på torget den hade stått såg jag inte.

Hur långt efter smällarna såg ni bilen?
Svar: Jag vet inte riktigt, kan ha varit 10 sekunder eller 30 sekunder. Men jag regerade inte så mycket på den eftersom den körde så långsamt och stannade ett tag innan den körde ut på gatan. Precis som att den väntade på att det skulle vara helt fritt innan den körde ut. Bilen körde sedan åt rondellen till höger om Tulegatan 16.

Hur såg personen ut som körde bilen?
Svar: Jag såg inte alls hur personen såg ut då jag tittade uppifrån.

Såg ni några andra bilar?
Svar: Inget särskilt jag tänkte på.

Jag var även en av dem som sa till era kollegor att kolla åt trappan snett över. Jag såg sen att det kom ambulanspersonal till Amida.

Förhörsanteckningar uppläst och godkänt.

Polisen

Förhör

Tuletorget samt flyktväg, Förhör 1

Signerat av

Signerat datum

Enhet	Diarienr
Region Stockholm, Utredning 3 LPO Sollentuna	5000-K189802-21

Hörd person	Personnummer
Lindblom, Karin Erika	

Den hörde är	ID Styrkt	Sätt	Ställning till misstänkt - målsägande - vittne
Vittne	Ja	Passbild i RES	

Tolk	Språk

Ytterligare information om anledning till förhör	Underrättad om misstanke
Vittnes hördes med anledning av en skjutning i Sundbyberg 20210216.	

Underrättad om 12 § FUK	Underrättad om rätt till försvarare	Godtar den försvarare som rätten förordnar	Försvarare/ombud närvarande

Försvarare/ombud önskas

Förhörsledare	Förhörsdatum	Förhör påbörjat	Förhör avslutat
Viktor Lindroos	2021-02-16	20:25	20:27

Förhörsplats	Typ av förhör	Förhörssätt
Tulegatan 12	RB 23:6	Konceptförhör

Förhörsvittne	Utskrivet av
	VL

Berättelse

Förhörsledarens frågor står skrivna i kursiv stil nedan.

Har du sätt eller hört något under kvällen?
Jag satt och tittade på film när jag hörde flera smällar, det lät som skottlossning. Jag sprang till fönstret och tittade ut när jag såg någon springa på innergården över gatan.

Vart sprang personen?
Personen var liksom på innergården och sprang mot Tulegatan. Sen såg jag inget mer.

Hur såg personen ut?
Mörka kläder, inte jätte tjock.

Något mer?
Nej.

Förhörsanteckningar upplästa och godkända.

Polisen

Förhör

Tuletorget samt flyktväg, Förhör 2

Signerat av

Signerat datum

Enhet	Diarienr
Region Stockholm, Grova brott 1 PO Sthlm Nord	5000-K189802-21

Hörd person	Personnummer
Lindblom, Karin Erika	

Den hörde är	ID Styrkt	Ställning till misstänkt - målsägande - vittne
Vittne	Nej	

Tolk	Språk

Ytterligare information om anledning till förhör	Underrättad om misstanke
Kompletterande förhör	

Underrättad om 12 § FUK	Underrättad om rätt till försvarare	Godtar den försvarare som rätten förordnar	Försvarare/ombud närvarande

Försvarare/ombud önskas

Förhörsledare	Förhörsdatum	Förhör påbörjat	Förhör avslutat
Fredrick Li	2021-02-19	14:08	15:00

Förhörsplats	Typ av förhör	Förhörssätt
	RB 23:6	Telefonförhör

Förhörsvittne	Utskrivet av
	Konceptförhör

Berättelse

Karin informeras av förhörsledaren att detta är ett kompletterande förhör.

Karin berättar att hon bor på åttonde våningen på Tulegatan 12 och att hon befann sig i lägenheten tillsammans med sin man vid tillfället. Karin var i sovrummet och hade ett fönster mot innergården och hennes man var i vardagsrummet.

Hon satt på sängkanten och tittade på film när hon plötsligt hörde skotten och sprang mot fönstret och tittade ut. Detta var strax innan kvart i åtta på kvällen då hon minns att hon hade postat ett inlägg till sina vänner på Facebook om att vara försiktig, med anledning av smällarna som hon hade hört. Karin uppger även att smällarna var väldigt kraftiga och att det ekade mellan husväggarna.

Karin uppger att hon hade svårt att se omgivningen då hon är närsynt och hon befann sig på åttonde våningen. Hon uppmärksammade en person som "linkade" ut eller sprang långsamt ut på Tulegatan och hon visste inte vem personen var. Personen var på innergården vid hörnet av planen där barnen brukar leka, möjligen utanför planen. Karin säger att hon reagerade på personens rörelsemönster som var "off" och att hon bara hade den personen i fokus och inget annat runt omkring vid tillfället. Det sista hon såg av personen var då personen höll på att korsa Tulegatan.

Karin uppger även att personen var mörkklädd och kan ha haft något över huvudet men var inte riktigt säker. Hon tillägger att hon inte skulle känna igen personen om hon såg personen igen.

Karin berättar att hon därefter sprang in till köket och ut till balkongen väldigt kort och sedan

in igen för att berätta för sin man att det är något som händer. Hennes man, som är från Algeriet, tyckte att Karin skulle lugna ner sig och menade på att det nog bara var något bröllopsfirande, då det är vanligt med pistolskott i samband med bröllopsfirande i Algeriet och vanligt förekommande där.

Efter att Karin hade förklarat för sin man att det inte är vanligt förekommande i Sverige så gick de båda ut på balkongen och såg då en massa poliser.

Karin tillägger att när hon gick in i vardagsrummet och tittade ut över området vid restaurangen Amida så uppmärksammade hon på att grinden till dagiset intill Amida var öppet, vilket det inte brukar vara.

Karin berättar att hon även såg en kvinna med hund komma runt hörnet i höjd med frisörsalongen "Meya och Mateo" på Tulegatan 16 och in till innergården strax efter händelsen.

Karin uppger att hon även observerade en helvit bil åka långsamt men lite snabbare än gångfart, längs fastigheten hon bor på och förbi hennes port, det vill säga Tulegatan 12, från hennes högra sida och fortsatte ut på Tulegatan. Hon uppger även att det inte brukar åka bilar på innergården med tanke på hur krångligt och trångt det är. Karin säger att hon inte hade sett just den bilen tidigare och att hon inte såg vilka som var i bilen och inte heller att någon gick in eller ut från bilen. Karin uppger att hon bara såg taket på bilen.

Förhöret uppläst och godkänt.

Polisen

Förhör

Dörrknackning Tulegatan 12, lgh 1301

Signerat av

Signerat datum

Enhet	Diarienr
Region Stockholm, BF-IGV 9 LPO Sollentuna	5000-K189802-21

Hörd person	Personnummer
Landqvist, Sara Maria	

Den hörde är	ID Styrkt	Sätt	Ställning till misstänkt - målsägande - vittne
Vittne	Ja	Datorslagningar	

Tolk	Språk

Ytterligare information om anledning till förhör	Underrättad om misstanke
Hörd med anledning av händelse på tuletorget	

Underrättad om 12 § FUK	Underrättad om rätt till försvarare	Godtar den försvarare som rätten förordnar	Försvarare/ombud närvarande

Försvarare/ombud önskas

Förhörsledare	Förhörsdatum	Förhör påbörjat	Förhör avslutat
Mats Larsson	2021-02-16	20:47	20:55

Förhörsplats	Typ av förhör	Förhörssätt
Tulegatan 12	RB 23:6	

Förhörsvittne	Utskrivet av

Berättelse

Sara ombeds att berätta om vad hon sett av händelsen.
Jag hörde 4-5 smällar då kollade jag ut och såg en kille springa mot sats och upp för trappen, sen såg jag hur en vit Toyota Prius åkte iväg.

Såg du hur killen som sprang såg ut?
Nej inte egentligen han var mörkt klädd men det var på långt håll. Kanske en huva över huvudet.

Skulle du känna igen mannen?
Nej.

Såg du vart bilen åkte ifrån?
Jag tror det stod på tuletorget

Såg du något registreringsnummer?
Nej

Uppläst och godkänt

Polisen

Förhör

Föraren av vit Toyota Prius

Signerat av

Signerat datum

Enhet	Diarienr
Region Stockholm, Grova brott 1 PO Sthlm Nord	5000-K189802-21

Hörd person	Personnummer
Myagmarsuren, Batmunkh	

Den hörde är	ID Styrkt	Sätt	Ställning till misstänkt - målsägande - vittne
Vittne	Ja	Skatteverkets idkort	

Tolk	Språk
Altantuya Begzsuren	Mongolska

Ytterligare information om anledning till förhör	Underrättad om misstanke
Vittne till skottlossning i Sundbyberg 16/2 2021	

Underrättad om 12 § FUK	Underrättad om rätt till försvarare	Godtar den försvarare som rätten förordnar	Försvarare/ombud närvarande

Försvarare/ombud önskas

Förhörsledare	Förhörsdatum	Förhör påbörjat	Förhör avslutat
Åke Westerlund	2021-02-17	18:11	18:46

Förhörsplats	Typ av förhör	Förhörssätt
Stavangergatan 26 Kista	RB 23:6	

Förhörsvittne	Utskrivet av

Berättelse

Batmunkh berättar att det stämmer att han igår lånat bilen (en Toyota prius) från sin syster och hennes man. Han hade vid 19-20 tiden befunnit sig på Tulegatan i Sundbyberg.
Han hade där varit hemma hos en kamrat som heter "Tittie" och bor på Tulegatan 12 och hämtat en sak där hos denne.

Då han var på väg därifrån och gick ensam mot sin bil så hörde han nåt oljud som 3 eller 4 smällar. Det lät som det kom ganska nära honom på hans högra sida (se skiss)
Innan Batmunkh skulle sätta sig i bilen sprang en man förbi honom. Mannen mumlade något som Batmunkh uppfattade som skällsord. Batmunkh kan inte svenska så bra och det enda ord han uppfattade var ordet "skit".

Mannen försökte inte kontakta Batmunkh utan fortsatte förbi honom och Batmunkh såg att han tog sig in i en butik eller en restaurang som låg en bit bort.
Batmunkh såg att det var många andra personer inne i butiken.

Batmunkh tänkte att det kanske var smällare han hört och åkte från platsen. Batmunkh säger att han inte såg några andra personer i närheten. När han hörde smällarna så tittade han åt det hållet men såg inte varifrån de kommit, och inga människor. Det var också mörkt ute.

Ingen person följde heller efter den mannen som sprang förbi honom.
Batmunkh uppskattar att mannen som sprang förbi honom, kom 10-20 sekunder efter att han hört smällarna.

Batmunkh beskriver mannen som sprang förbi honom som i 25-års åldern med europeiskt utseende, han hade en tjock mörk jacka, och sprang inte jättefort.
Batmunkh tror inte att mannen bar något i sina händer.

Förhöret uppläst och godkänt.

Polisen

Karta

Rörelsemönster okänd person - vittne Batmunkh

Signerat av

Signerat datum

Enhet	Diarienr
Region Stockholm, Utredningsjour 5 PO Sthlm Nord	5000-K189802-21

Originalhandlingens förvaringsplats	Datum	Tid
	2021-02-17	19:50

Involverad personal	Funktion
Simon Hansson	Uppgiftslämnare

Berättelse

Detta är skiss som bygger på de uppgifter som vittnet Batmunkh, [redacted] uppgav under förhör. Det visar hur han uppfattat att den okända springande personen har rört sig och vart vittnet själv har befunnit sig.

I tjänsten.
Pa. Hansson

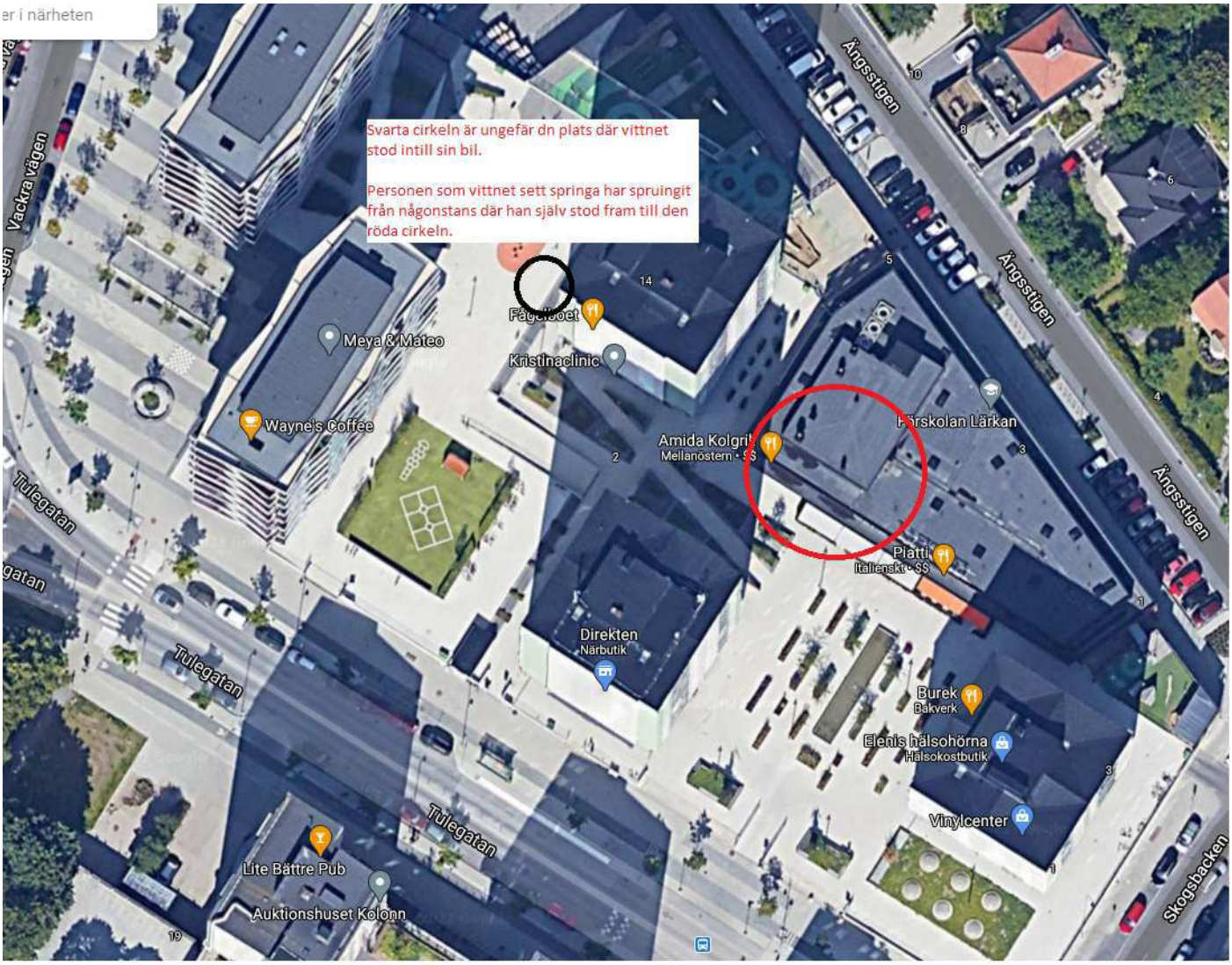
er i närheten
Svarta cirkeln är ungefär dn plats där vittnet stod intill sin bil.
Personen som vittnet sett springa har spruingit från någonstans där han själv stod fram till den röda cirkeln.
Vackra vägen
Ångsstigen
Ångsstigen
Ångsstigen
Tulegatan
Tulegatan
Tulegatan
Skogsbacken
Meya & Mateo
Kristinaclinic
Wayne's Coffee
Amida Kolgrill
Mellanöstern • $$
Förskolan Lärkan
Piatti
Italienskt • $$
Direkten
Närbutik
Burek
Bakverk
Elenis hälsohörna
Hälsokostbutik
Vinylcenter
Lite Bättre Pub
Auktionshuset Kolonn

Polisen

Förhör

Flyktväg, filmar med mobtfn

Signerat av

Signerat datum

Enhet	Diarienr
Region Stockholm, Utredning 3 LPO Sollentuna	5000-K189802-21

Hörd person	Personnummer
Bovin Moreau, Alma	

Den hörde är	ID Styrkt	Sätt	Ställning till misstänkt - målsägande - vittne
Vittne	Ja	Passbild i RES	

Tolk	Språk

Ytterligare information om anledning till förhör	Underrättad om misstanke
Vittnes hördes med anledning av en skjutning i Sundbyberg 20210216.	

Underrättad om 12 § FUK	Underrättad om rätt till försvarare	Godtar den försvarare som rätten förordnar	Försvarare/ombud närvarande

Försvarare/ombud önskas

Förhörsledare	Förhörsdatum	Förhör påbörjat	Förhör avslutat
Viktor Lindroos	2021-02-16	20:48	21:00

Förhörsplats	Typ av förhör	Förhörssätt
Tulegatan 12	RB 23:6	Konceptförhör

Förhörsvittne	Utskrivet av
	VL

Berättelse

Förhörsledarens frågor står skrivna i kursiv stil nedan.
Med vid förhöret närvarade Almas pappa.

Har du sätt eller hört något under kvällen?
Jag såg en man springa över vägen förut, jag filmade det.

Vill du berätta vad som hände?
Jag var hemma med pappa och hörde några smällar. Sen så såg jag en kille komma springades över gatan i riktning mot Sats. Killen sprang lägst med gatan och förbi en restaurang, sen tog han trapporna bort och försvann. Det var innan kl 8.

Kan du beskriva hur han såg ut?
Han hade mörkblåa Adidas byxor med såna där vita sträck. Det kan också vart svarta byxor. Det var speciellt märke på byxorna.

Hur menar du?
Ja det var ett stort märke lite längre ner på byxorna, mot vaden typ. Alltså ett stort Adidas märke.

Något mer?
Han hade svarta gympadojor och en svart jacka. Jag såg inte ansiktet.

Något mer du anmärkte på?
Jag såg ju han springa efter jag hört smällarna. Jag var vid fönstret så jag tittade ut och tog

upp min telefon och filmade allt.

Hur filmade du händelsen?
Med Snapchat.

Hur lång tid tog det innan du började filma?
Jag började nästan filma direkt efter att jag tittade ut och såg mannen.

Något mer du tänker på just nu?
Nej jag tror inte det, filmen borde visa det.

Se film i FILIP.

Förhörsanteckningar upplästa och godkända.

Polisen

Stillbilder från film inkommen från vittnet Alma

Signerat av

Signerat datum

Enhet	Diarienr
Region Väst, Grova brottsgrupp 2 Rgn Väst	5000-K189802-21

Originalhandlingens förvaringsplats	Datum	Tid
	2022-09-16	10:35

Involverade personer	Personnummer/Orgnr	Roll
Bovin Moreau, Alma		Berörd person

Involverad personal	Funktion
Jessica Horrdin	Uppgiftslämnare

Berättelse

Stillbilder från film inkommen från vittnet Alma

5000-K189802-21, försök till mord, Tulegatan Sundbyberg, 16 februari 2021

Stillbilder uttagna från film i vittnet Alma Moreaus beslagtagna telefon 2021-5000- BG20279-1.

Filmen är totalt 15 sekunder lång och är filmad från vittnets adress på Tulegatan 12. Inspelningen startade kl. 19:39:48 den 16 februari 2021.

Utdrag från telefontömning 2021-5000-BG20279-1

Data Files (1)

Videos (1)

#	File Info		Additional file info		Thumbnail	Deleted
1	**Name:**	IMG_5999.MP4	**Size (bytes):**	9954078		
	Path:	Alma – iPhone/mobile/Media/DCIM/105APPLE/IMG_5999.MP4	**Created:**	2021-02-16 19:39:48(UTC+1)		
			Modified:	2021-02-16 19:39:48(UTC+1)		
	MD5:	68d0072e5d1199caf1c4ddc5b797957d	**Accessed:**	2021-02-16 19:39:48(UTC+1)		
			Source file	Alma – iPhone/mobile/Media/DCIM/105APPLE/IMG_5999.MP4 : 0x0 (Size: 9954078 bytes)		

Flygfoto från eniro.se över Tulegatan 9-16.
Gul cirkel markerar busshållplatsen Tuletorget och orange cirkel markerar trappor som finns mellan Tulegatan 11 och 9.

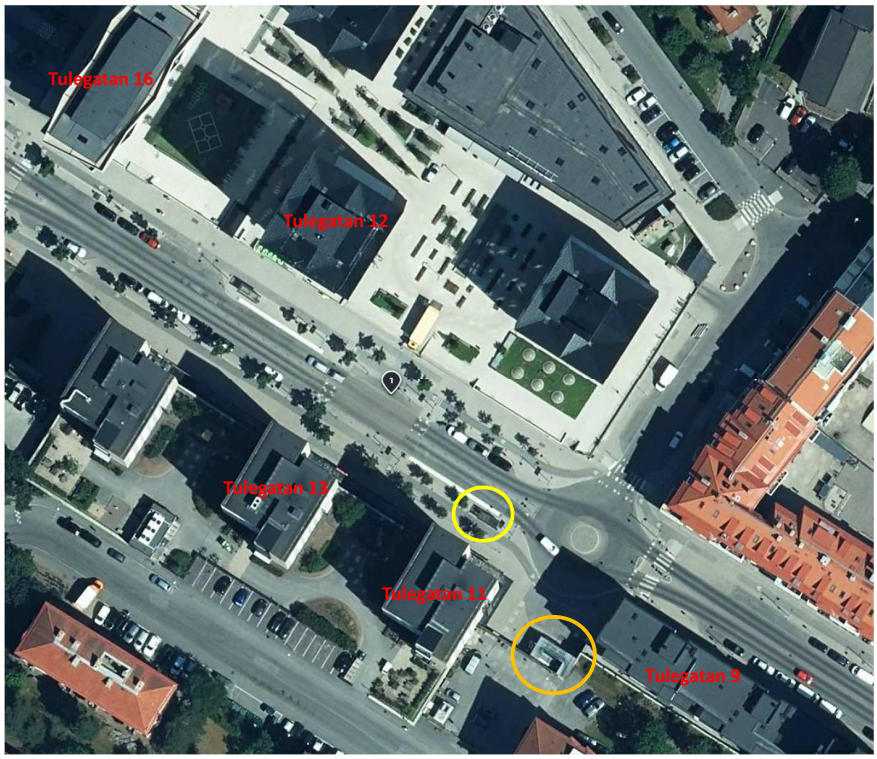

Stillbilden är tagen direkt när filmen börjar. Personen inringad i rött är den person som vittnet sett springa utmed Tulegatan i riktning mot SATS.

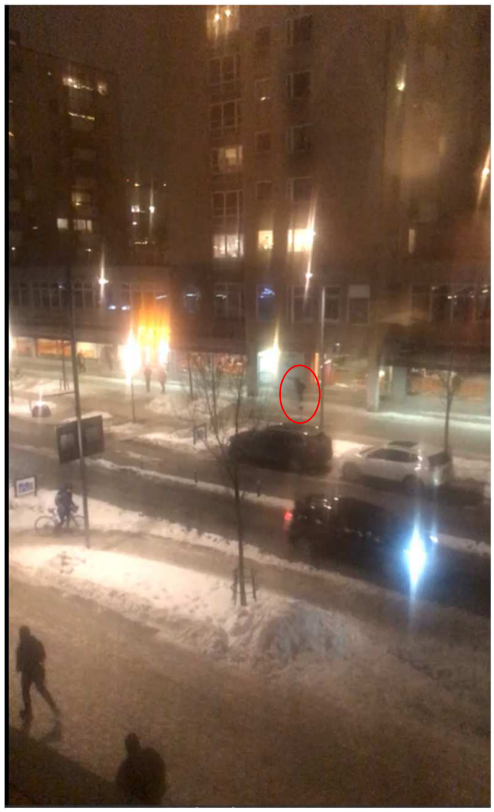

IMG_5999.MP4 19:39:48

Stillbilden är tagen 1 sekund in i filmen. Personen, inringad i rött, springer förbi skylten SATS på Tulegatan 13. På stillbilden syns två personer stå nedanför SATS-skylten.

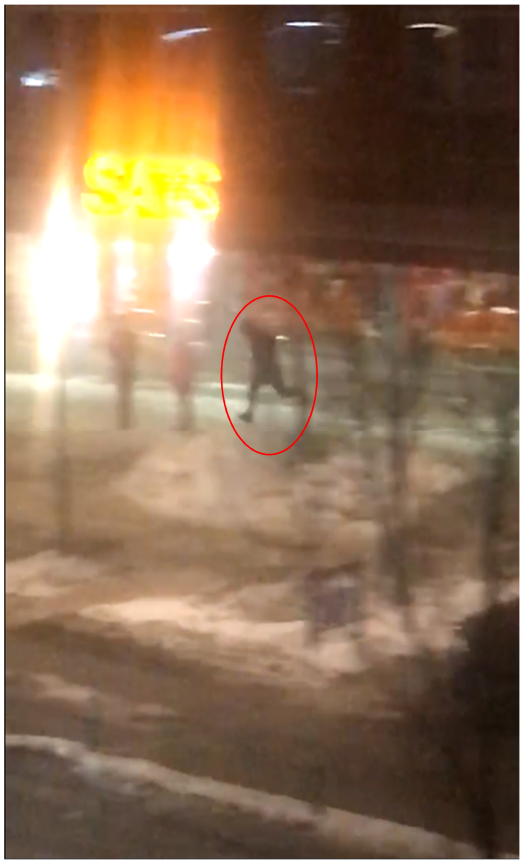

IMG_5999.MP4 19:39:49

Stillbilderna är tagna 3 sekunder in i filmen. Personen, inringad i rött, fortsätter springer förbi SATS på Tulegatan 13.

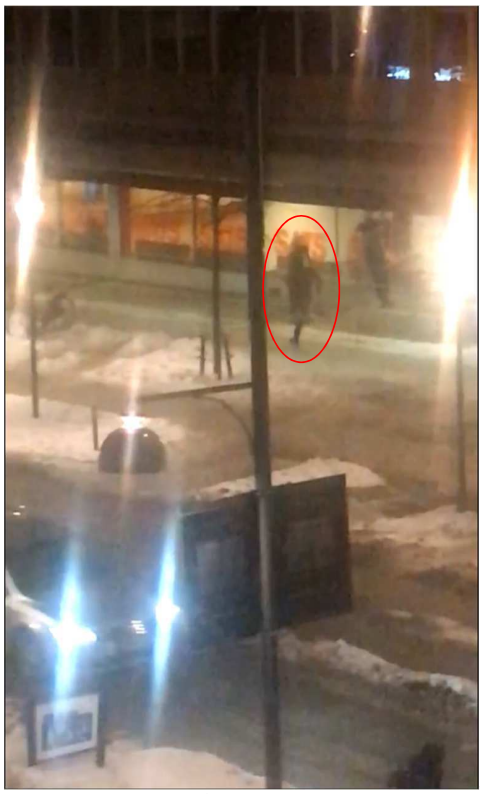

IMG_5999.MP4 19:39:51

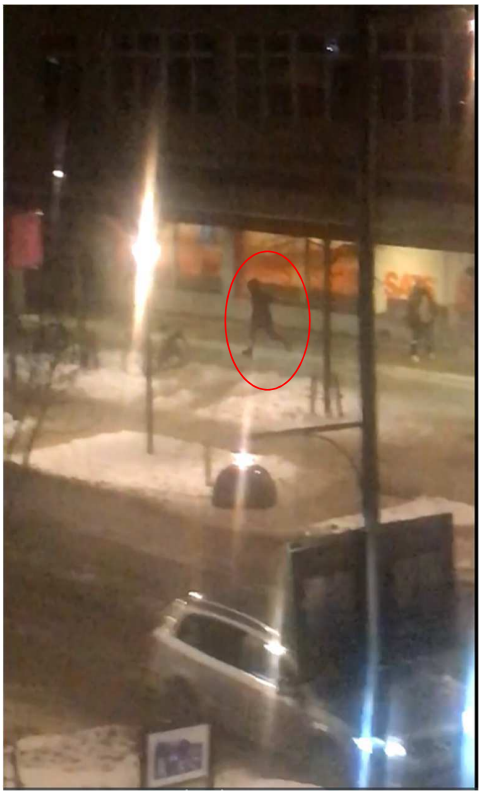

IMG_5999.MP4 19:39:51

Stillbilden är tagen 6 sekunder in i filmen. Personen, inringad i rött, är i höjd med busshållplatsen Tuletorget vid Tulegatan 11.

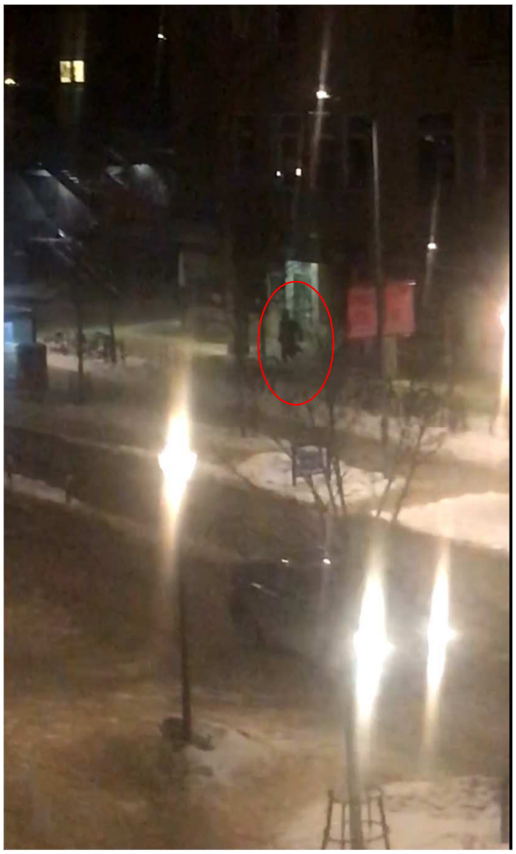

IMG_5999.MP4 19:39:54

Stillbilden är tagen 8 sekunder in i filmen. Personen, inringad i rött, springer mot trapporna som är belägna mellan Tulegatan 11 och Tulegatan 9. Efter att personen rundat hörnet på Tulegatan 11 syns inte personen på filmen mer.

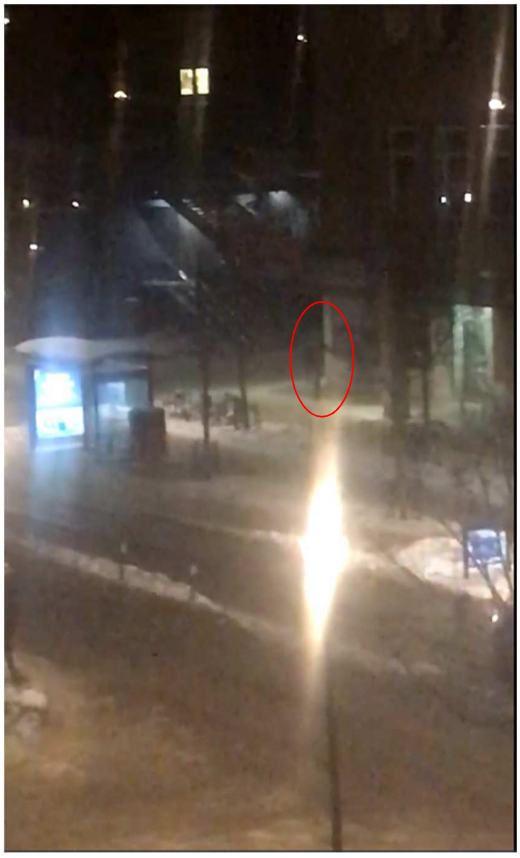

IMG_5999.MP4 19:39:56

Polisen

Förhör

Flyktväg (pappa till Alma Moreau)

Signerat av

Signerat datum

Enhet	Diarienr
Region Stockholm, Utredning 3 LPO Sollentuna	5000-K189802-21

Hörd person	Personnummer
Bovin, Tobias Kjell	

Den hörde är	ID Styrkt	Sätt	Ställning till misstänkt - målsägande - vittne
Vittne	Ja	Passbild i RES	

Tolk	Språk

Ytterligare information om anledning till förhör	Underrättad om misstanke
Vittnes hördes med anledning av en skjutning i Sundbyberg 20210216.	

Underrättad om 12 § FUK	Underrättad om rätt till försvarare	Godtar den försvarare som rätten förordnar	Försvarare/ombud närvarande

Försvarare/ombud önskas

Förhörsledare	Förhörsdatum	Förhör påbörjat	Förhör avslutat
Viktor Lindroos	2021-02-16	21:01	21:04

Förhörsplats	Typ av förhör	Förhörssätt
Tulegatan 12	RB 23:6	Konceptförhör

Förhörsvittne	Utskrivet av
	VL

Berättelse

Förhörsledarens frågor står skrivna i kursiv stil nedan.

Har du sätt eller hört något under kvällen?
Det är väl ungefär detsamma som min dotter Alma berättade. Vi hörde smällar och såg sedan en man springa över vägen längst med Tulegatan i riktning mot Sats. Därefter sprang mannen upp för trapporna.

Hur såg den här mannen ut?
Han var över 185 cm lång. Hade en smal kroppsbyggnad och sprang med lätta steg. Svartklädd, svart jacka, svarta mjukisbyxor.

Något mer du kan tillägga om mannen?
Nej.

Var det någon annan observation som du gjorde?
Nej det var väl det.

Förhörsanteckningar upplästa och godkända.

Polisen

Förhör

Flyktväg, fotar med tfn på Tulegatan förhör 1

Signerat av

Signerat datum

Enhet	Diarienr
Region Stockholm, BF-IGV 3 LPO Järva	5000-K189802-21

Hörd person	Personnummer
Jalsing, Jacob	

Den hörde är	ID Styrkt	Sätt	Ställning till misstänkt - målsägande - vittne
Vittne	Ja	Passbild i res	

Tolk	Språk

Ytterligare information om anledning till förhör	Underrättad om misstanke
Vittne ang grovt brott	

Underrättad om 12 § FUK	Underrättad om rätt till försvarare	Godtar den försvarare som rätten förordnar	Försvarare/ombud närvarande

Försvarare/ombud önskas

Förhörsledare	Förhörsdatum	Förhör påbörjat	Förhör avslutat
Michael Färnström	2021-02-16	20:22	20:28

Förhörsplats	Typ av förhör	Förhörssätt
Tulegatan 16 [redacted] Sundbyberg	RB 23:6	

Förhörsvittne	Utskrivet av
	M.F

Berättelse

Jacob berättar att han var hemma i sin lägenhet på plan 8, då han hör fyra till fem smällar. När han hör smällarna så går han genast ut på balkongen för att se efter vad som har hänt. Han ser en man som springer "allt han kan" och han springer även framåtlutad. Han springer utanför Sats och uppför trappan förbi götgatan/råstensgatan. Jacob berättar att om man tar den vägen kan man ta sig till t-banestation Sundbyberg.

Jacob tog en bild på mannen som sprang kl.19.39.

Jacob går sedan ner för att kontakta polisen för att sprida signalementet på mannen. Han ska ha haft en luva av något slag, svarta byxor med vita revärer, möjligen av märket adidas.

Förhöret är uppläst och godkänt.

Polisen

Datum
2022-09-09

Diarienummer
5000-K189802-21

Bildbilaga

ANTECKNINGAR

Bilder tagna av vittnet Jacob Jalsing på springande man utanför Sats på Tulegatan. Fotona är tagna kl. 19.39 av Jacob Jalsing den 16 februari 2021.Foton avfotograferade från Jacobs telefon i samband med förhör av förhörsledare den 16 februari 2021 kl. 20.23

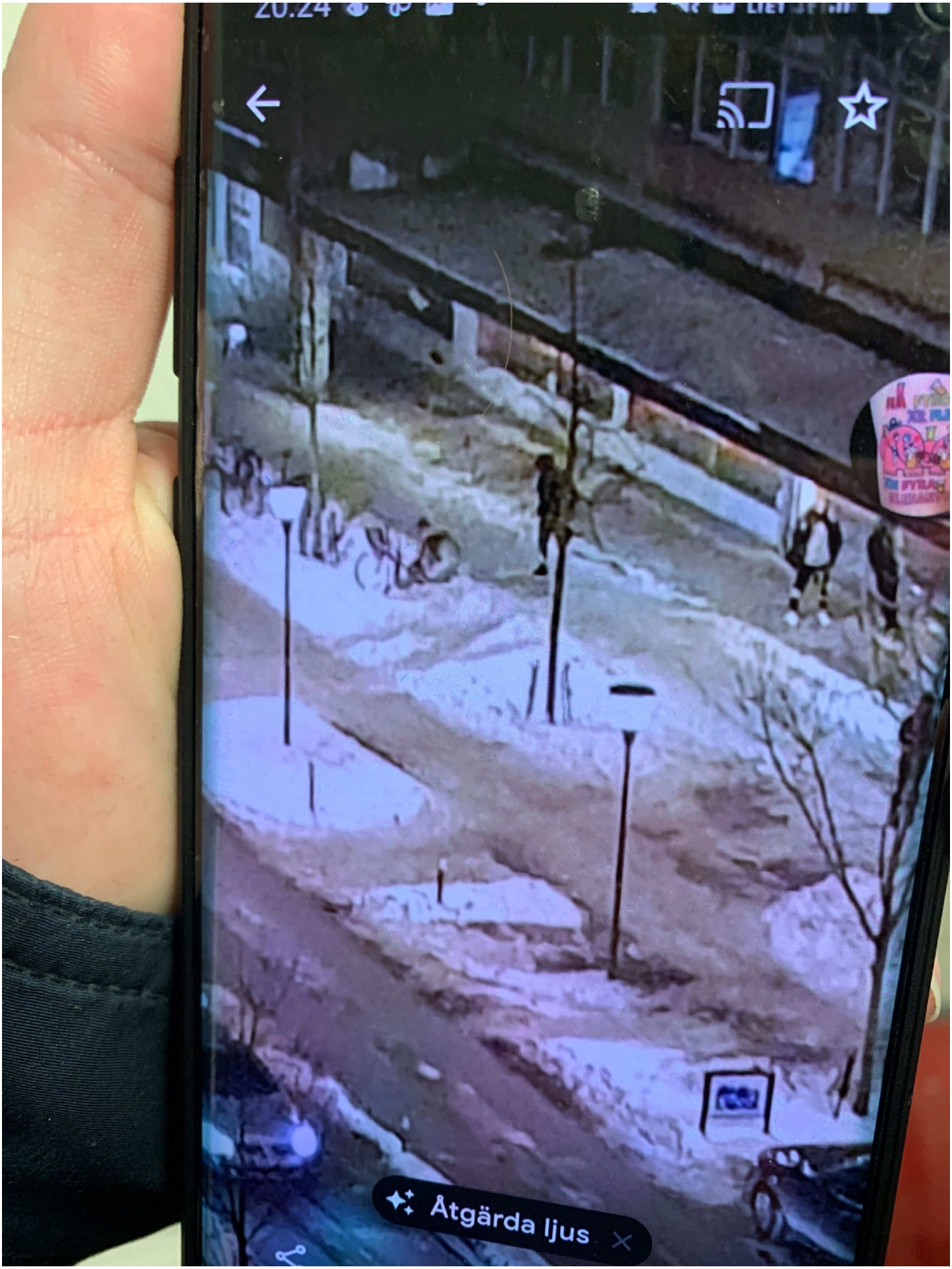

1. Jacob Jalsings bilder av mannen som sprang längs Tulegatan, förbi sats.

2. Jacob Jalsings bilder av mannen som sprang längs Tulegatan, förbi sats.

Polisen

Förhör

Flyktväg, fotar med tfn på Tulegatan förhör 2

Signerat av

Signerat datum

Enhet	Diarienr
Region Stockholm, Grova brott 1 PO Sthlm Nord	5000-K189802-21

Hörd person	Personnummer
Jalsing, Jacob	

Den hörde är	ID Styrkt	Sätt	Ställning till misstänkt - målsägande - vittne
Vittne	Ja	kontrollfrågor i PMF	

Tolk	Språk

Ytterligare information om anledning till förhör	Underrättad om misstanke
Förhör gällande försök till mord Tuletorget 16/2 2021	

Underrättad om 12 § FUK	Underrättad om rätt till försvarare	Godtar den försvarare som rätten förordnar	Försvarare/ombud närvarande

Försvarare/ombud önskas

Förhörsledare	Förhörsdatum	Förhör påbörjat	Förhör avslutat
Elin Thool	2021-03-10	12:02	12:28

Förhörsplats	Typ av förhör	Förhörssätt
	RB 23:6	Telefonförhör

Förhörsvittne	Utskrivet av

Berättelse

Jacob berättar att han satt vid datorn inomhus, han hade hörlurar på sig och hörde en kraftig smäll. Han tog av sig hörlurarna och hörde ytterligare 3-4 st smällar. Jacob var säker på att det var en skottlossning.

Jacob berättar :
Jag sprang ut direkt på balkongen och startade mobilen. Såg utanför stället "lite bättre" och auktionshallen att en kille kom springande längs med Tulegatan och uppför trappan. Jag såg bara att han var helt svartklädd och en vit deltaj på byxbenen. Någon minut senare kom blåljus och folk började skrika från sina balkonger. Jag gick sedan ner eftersom jag hade bild på personen som sprang och ville ge den till polisen.

Detta är bara spekulationer, jag trodde först att det var vid rondellen på Tulegatan baserat på ljudet. Men jag tror att personen kom springande runt bakom hörnet på Tuletornet 16.
När jag kom ut på balkongen så såg jag personen komma springande utanför lite bättre, jag såg inget nedanför tornet. Jag tror han sprang mellan Tuletornet 16 och Tulegatan 16-18. Liksom rundat där på något sätt.

Hur ser det ut där?
Det ligger en frisörsalong Matteo tror jag den heter. Finns en liten lekplats och sedan ett café som heter Waynes coffee. Eller så sprang han under balkongerna så jag inte hann se honom tidigare. För om han skulle sprungit över den lilla konstgräsplätten så skulle jag sett honom, därav tror jag att han kan ha rundat huset.

Vart började du se personen innan du hann filma?
Jag startade mobilen väldigt snabbt, men jag såg honom först utanför auktionshallen. Den

ligger i grannlokalen med sats. Alla ligger på rad. Ni kan se på bilderna jag skickat tiden för när jag tog bilderna på personen. Det är en Timestamp på bilderna.

Var det något annat du reagerade på när personen sprang?
Jag tyckte att han inte använde armarna så mycket när han sprang, jag spekulerade bara lite efteråt att han kanske höll i pistolen eller så. Han såg trött ut när han kom till trappan, han halvjoggade uppför men jag noterade att han såg trött ut. Han sprang framåtlutad.

Såg du om personen höll i något?
Nej det såg jag inte.

Hur lät smällarna?
De lät som pistolskott i hastigheten som det avfyrades. Men det kan ju ekat mellan husen också så det är svårt att säga något mer. Men jag har vapenlicens och skjuter en del på fritiden.

Uppfattade du smällarna som de kom tätt?
Först en smäll och sedan 3-4 till som kom tätare än den första och andra, men det är bara vad jag tror att jag minns.

När du tittade ut såg du någon annan rörelse på torget eller runtom?
Det var lite folk utanför Sats, men annars var det ganska dött. Flera grannar kom ju ut sedan.

I tidigare förhör så pratade du om att personen som sprang eventuellt hade något adidas-märke på kläderna?
Nej det var svarta byxor jag är osäker på märket, såg ut som stripade adidasbyxor och sen någon vit "klump" vid foten. Någon vit detalj nere vid foten. Såg ut som det gick upp uppåt längst med benet men nere vid ena benet var det en stor vit blaffa. Kan ha varit ett ganska smalt streck som gick upp längs med benet men det jag såg mest var den vita blaffen under knät ned mot foten.

Såg ut som personen hade svarta kläder, svarta skor också. Det enda som stack ut var den vita blaffan på benet.

Är det något mer du tänker på?
Nej men när han kom springande runt bingohallen så såg det ut som att han höll på att krocka med den personen som stod där. Det var en mörkklädd person. Det var för långt för att se hur den personen såg ut.

Förhör uppläst och godkänt i konceptform

Bilder tagna av Jacob Jalsing (Eventuell gärningsman)
Bilder tagna med Jacobs mobiltelefon.
Namnet på bilderna är ”timestamp” från mobilen. Alltså tiden när Jacob tog bilderna.

20210216_193929 (Kl 19:39:29)

20210216_193933(Kl 19:39:33)

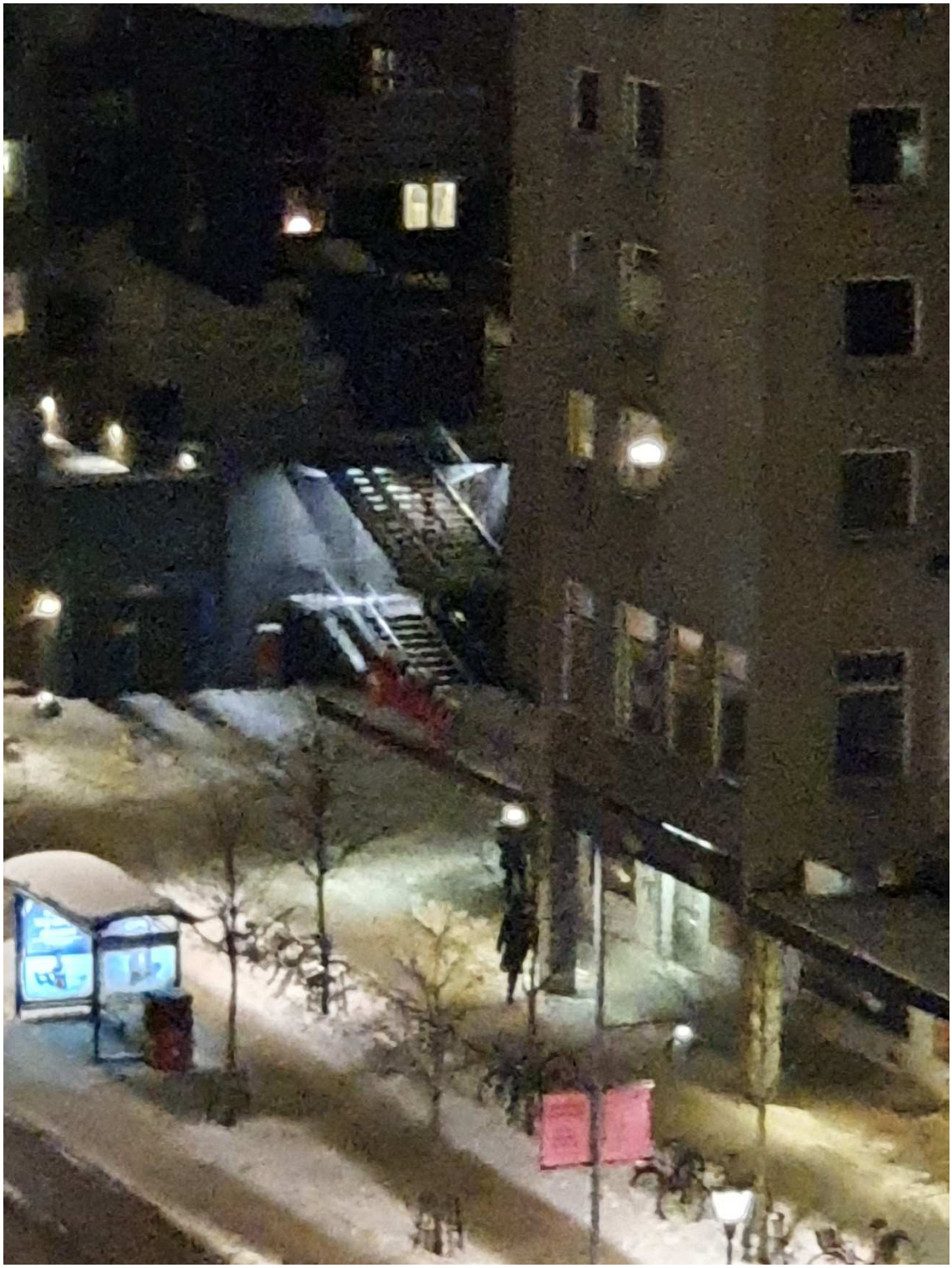

Polisen

Förhör

Flyktväg, förhör 1

Signerat av

Signerat datum

Enhet	Diarienr
Region Stockholm, BF-IGV 6 LPO Järva	5000-K189802-21

Hörd person	Personnummer
Vahlin, Lars	

Den hörde är	ID Styrkt	Sätt	Ställning till misstänkt - målsägande - vittne
Vittne	Ja	Passbild i RES	

Tolk	Språk

Ytterligare information om anledning till förhör	Underrättad om misstanke
Hörd som vittne angående försök till mord	

Underrättad om 12 § FUK	Underrättad om rätt till försvarare	Godtar den försvarare som rätten förordnar	Försvarare/ombud närvarande

Försvarare/ombud önskas

Förhörsledare	Förhörsdatum	Förhör påbörjat	Förhör avslutat
Elin Pettersson	2021-02-16	20:55	21:00

Förhörsplats	Typ av förhör	Förhörssätt
Tulegatan 16, Sundbyberg	RB 23:6	Konceptförhör

Förhörsvittne	Utskrivet av

Berättelse

Lars säger att han hörde 3-4 smällar. Fler än två. Sedan när han tittar ut så ser han en man som springer över Tulegatan och springer utmed gatan förbi SATS och sedan viker han av vid Bingohallen. Mannen hade mörk huva, mörk jacka. Det var det Lars reagerade på i samband med smällarna.

// Pa Pettersson

Polisen

Förhör

Flyktväg, förhör 2

Signerat av

Signerat datum

Enhet	Diarienr
Region Stockholm, Grova brott 1 PO Sthlm Nord	5000-K189802-21

Hörd person	Personnummer
Vahlin, Lars	

Den hörde är	ID Styrkt	Sätt	Ställning till misstänkt - målsägande - vittne
Vittne	Ja	Kontrollfrågor	

Tolk	Språk

Ytterligare information om anledning till förhör	Underrättad om misstanke
Kompletterande förhör.	

Underrättad om 12 § FUK	Underrättad om rätt till försvarare	Godtar den försvarare som rätten förordnar	Försvarare/ombud närvarande

Försvarare/ombud önskas

Förhörsledare	Förhörsdatum	Förhör påbörjat	Förhör avslutat
Fredrick Li	2021-02-19	11:34	12:14

Förhörsplats	Typ av förhör	Förhörssätt
	RB 23:6	Telefonförhör

Förhörsvittne	Utskrivet av
	Konceptförhör

Berättelse

Lars informeras av förhörsledaren att detta är ett kompletterande förhör.

Lars berättar att han bor ensam i lägenheten som ligger beläget på andra våningen på Tulegatan 16 och det bara var han som var i lägenheten vid tillfället. Han satt med hörlurar på och tittade på en dokumentär på svtplay om Irakkriget när han plötsligt hörde en smäll och sedan två snabba smällar någon sekund senare. Lars uppskattar att det rörde sig om sekunder mellan det att han hörde smällarna till dess att han uppmärksammade personen som började springa längs Tulegatan.

Hans första reaktion var då att det smällde lite väl högt och realistiskt för att komma från dokumentären och klev upp från fåtöljen och tittade ut från balkongdörren.

Det första han reagerade på var en person som korsade Tulegatan och mellan två parkerade bilar i höjd med auktionshuset kolonns entréskylt. Därefter observerade han personen springa längs Tulegatan, förbi SATS och rundade därefter hörnet vid Bingohallen.

Lars uppger att han tappade sikten om personen när personen rundade hörnet och vet inte vart personen tog vägen efteråt.

Han uppger att han, från sin balkong, kan se en del av trapporna som leder upp till Götgatan och som ligger runt hörnet men att området runt trappan är väldigt dåligt belyst. Han kan inte svara på om personen gick upp för trapporna.

Lars berättar att personen bar en munktröja med huvan uppfälld och som var mörk till färgen. Inte bäcksvart, mer mörkgrå eller mörkblå. Lars berättar även att han inte kunde se vd för typ

av byxor eller skor som personen hade på sig. Lars uppskattar personen till att vara mellan 170-180 cm lång baserat på personens stegfrekvens och rörelsemönster. Lars såg aldrig personens ansikte utan såg personen enbart bakifrån.

Därefter såg inte Lars något mer, utan tittade ut av nyfikenhet till och från men såg inget som fångade hans uppmärksamhet.

Lars uppger att han såg folk stå och röka utanför puben "Lite Bättre" men att det var något han la märke till en stund efter att person hade sprungit längs Tulegatan.

Lars uppger även att SATS har stora glasrutor och folk var inne på gymmet, och ställer sig undrande om inte de kan ha sett något.

Förhöret uppläst och godkänt.

Polisen

Förhör

Flyktväg, Tulegatan

Signerat av

Signerat datum

Enhet	Diarienr
Region Stockholm, BF-IGV 6 LPO Solna	5000-K189802-21

Hörd person	Personnummer
Matsgård, Jens	

Den hörde är	ID Styrkt	Sätt	Ställning till misstänkt - målsägande - vittne
Vittne	Ja	Passbild i RES	

Tolk	Språk

Ytterligare information om anledning till förhör	Underrättad om misstanke
Dörrknackning på tulegatan 16	

Underrättad om 12 § FUK	Underrättad om rätt till försvarare	Godtar den försvarare som rätten förordnar	Försvarare/ombud närvarande

Försvarare/ombud önskas

Förhörsledare	Förhörsdatum	Förhör påbörjat	Förhör avslutat
Eric Rönnholm	2021-02-16	21:25	21:29

Förhörsplats	Typ av förhör	Förhörssätt
Tulegatan 16	RB 23:6	

Förhörsvittne	Utskrivet av
	ER

Berättelse

Satt i soffan hörde tre till fyra smällar inom loppet av några sekunder. Sedan gick Jens ut på balkongen och kollade. Han var ute efter bara några sekunder efter smällarna. Såg ingenting först men efter några sekunder så ser han en person som springer upp för trappen utanför Sats. Han springer precis vid satsskylten. Han springer efter husväggen och sedan upp vid trapporna vid solariet.
Hade på sig träningsbrallor, mörka, svarta. Mörk lite tunnare jacka med luva. Personen var mer smal än tjock. Tror det var en kille. Jens reagerade på personen eftersom att det var flera som stod vid vägen och tittade och en som sprang och det var han.

Uppläst och godkänt.

Polisen

Förhör

Flyktväg, Tulegatan, förhör 1

Signerat av

Signerat datum

Enhet	Diarienr
Region Stockholm, BF-IGV 3 LPO Järva	5000-K189802-21

Hörd person	Personnummer
Lindgren, Angelina	

Den hörde är	ID Styrkt	Sätt	Ställning till misstänkt - målsägande - vittne
Vittne	Ja	Passbild i res	

Tolk	Språk

Ytterligare information om anledning till förhör	Underrättad om misstanke
Vittne ang grovt brott.	

Underrättad om 12 § FUK	Underrättad om rätt till försvarare	Godtar den försvarare som rätten förordnar	Försvarare/ombud närvarande

Försvarare/ombud önskas

Förhörsledare	Förhörsdatum	Förhör påbörjat	Förhör avslutat
Michael Färnström	2021-02-16	20:52	20:55

Förhörsplats	Typ av förhör	Förhörssätt
Tulegatan 16 [redacted] Sundbyberg	RB 23:6	

Förhörsvittne	Utskrivet av
	M.F

Berättelse

Angelina uppskattar att hon hör tre smällar tätt inpå varandra som låter som skott. Hon förklarar att hon är anställd inom försvaret och därför har god kännedom om hur skjutvapenskott låter. Därefter går hon ut på sin balkong och ser att en man springer väldigt fort förbi sats och uppför trappan som är på slutet av huskroppen där sats ligger.

Förhöret är uppläst och godkänt.

Polisen

Förhör

Flyktväg, Tulegatan, förhör 2

Signerat av

Signerat datum

Enhet	Diarienr
Region Stockholm, Grova brott 1 PO Sthlm Nord	5000-K189802-21

Hörd person	Personnummer
Lindgren, Angelina	

Den hörde är	ID Styrkt	Sätt	Ställning till misstänkt - målsägande - vittne
Vittne	Ja	Kontrollfrågor	

Tolk	Språk

Ytterligare information om anledning till förhör	Underrättad om misstanke
Kompletterande vittnesuppgifter.	

Underrättad om 12 § FUK	Underrättad om rätt till försvarare	Godtar den försvarare som rätten förordnar	Försvarare/ombud närvarande

Försvarare/ombud önskas

Förhörsledare	Förhörsdatum	Förhör påbörjat	Förhör avslutat
Fredrick Li	2021-02-18	15:07	15:27

Förhörsplats	Typ av förhör	Förhörssätt
	RB 23:6	Telefonförhör

Förhörsvittne	Utskrivet av
	Konceptförhör

Berättelse

Angelina informeras av förhörsledaren om att detta är ett kompletterande förhör.

Angelina berättar att hon befann sig i lägenheten tillsammans med sin sambo. Hon satt i soffan och sambon var upptagen i köket när hon hörde det första skottet. Balkongdörren var öppen.

Därefter hörde hon två skott till tätt inpå och gick ut från balkongen för att försöka lokalisera vart skotten kom ifrån.

Hon berättar sedan hon inte såg något vid första anblicken, men sen såg hon en svartklädd person i höjd med SATS springa snabbt längs Tulegatan, förbi SATS och därefter upp för metalltrapporna mellan solariumet och "Sting" och sedan försvann personen.

Angelina uppger att hon först uppmärksammade personen då han sprang längs Tulegatan.

Hon uppger även att detta hände någon gång mellan halv åtta och tjugo i åtta på kvällen.

Angelina säger att hon och sambon var de enda i lägenheten vid tillfället, och att de bor på sjunde våningen så man kunde se allt väldigt bra.

Angelina tillägger att hon skulle uppskatta personen till att vara runt tjugo-trettio år med tanke på lättheten i stegen och kroppsbyggnaden och hur snabbt han sprang.

På frågan om vad personen hade på sig så svarar Angelina att han var svartklädd från skor till huvud. Hon uppger även att hon tror att han hade en uppdragen huvtröja då hon inte såg

halsen.

På frågan om hon såg något annat som fångade hennes uppmärksamhet t ex fordon eller andra personer så svarar Angelina nej.

På frågan om iakttagelser på Tuletorget så svarar hon gick tillbaka in i lägenheten efter att hon såg personen springa upp för metalltrappan och försvann.

Hon tillägger att personen sprang förbi andra personer som gick ut från SATS så det var inte tomt gatan.

På frågan om hade känt igen personen om hon hade sett personen igen så svarar hon nej.

Angelina uppger att hon har gjort värnplikten och jobbat som soldat och arbetat i Afghanistan och därav inte tyckte att det lät som smällare.

Angelina tror att sambon var upptagen i köket under hela förloppet och att han inte tittade ut förens polisen kom till platsen.

Angelina lämnar kontaktuppgifter till hennes sambo. Se PM.

Förhöret uppläst och godkänt.

Polisen

Förhör

Flyktväg, förhör 1

Signerat av

Signerat datum

Enhet	Diarienr
Region Stockholm, BF-IGV 3 LPO Järva	5000-K189802-21

Hörd person	Personnummer
Werneman, Gustav	

Den hörde är	ID Styrkt	Sätt	Ställning till misstänkt - målsägande - vittne
Vittne	Ja	Sv kk	

Tolk	Språk

Ytterligare information om anledning till förhör	Underrättad om misstanke
Vittne ang grovt brott	

Underrättad om 12 § FUK	Underrättad om rätt till försvarare	Godtar den försvarare som rätten förordnar	Försvarare/ombud närvarande

Försvarare/ombud önskas

Förhörsledare	Förhörsdatum	Förhör påbörjat	Förhör avslutat
Michael Färnström	2021-02-16	21:00	21:05

Förhörsplats	Typ av förhör	Förhörssätt
Tulegatan 16 [redacted] Sundbyberg	RB 23:6	

Förhörsvittne	Utskrivet av
	M.F

Berättelse

Gustav berättar att han hörde fyra till fem smällar, därefter går han ut på balkongen och tittar ut. Han ser då en kille iklädd blå mjukisbyxor och svart dunjacka springa väldig "märkligt". Han beskriver springstilen som märkligt eftersom han sprang mycket framåtlutat och Gustav beskriver att personen som springer ser klumpig ut. Personen springer utanför sats upp mot trapporna och sedan ser Gustav inte vart han tar vägen.

Förhöret är uppläst och godkänt.

Polisen

Förhör

Flyktväg, förhör 2

Signerat av

Signerat datum

Enhet	Diarienr
Region Stockholm, Grova brott 1 PO Sthlm Nord	5000-K189802-21

Hörd person	Personnummer
Werneman, Gustav	

Den hörde är	ID Styrkt	Sätt	Ställning till misstänkt - målsägande - vittne
Vittne	Ja	Kontrollfrågor	

Tolk	Språk

Ytterligare information om anledning till förhör	Underrättad om misstanke
Kompletterande vittnesförhör.	

Underrättad om 12 § FUK	Underrättad om rätt till försvarare	Godtar den försvarare som rätten förordnar	Försvarare/ombud närvarande

Försvarare/ombud önskas

Förhörsledare	Förhörsdatum	Förhör påbörjat	Förhör avslutat
Fredrick Li	2021-02-18	16:40	16:54

Förhörsplats	Typ av förhör	Förhörssätt
	RB 23:6	Telefonförhör

Förhörsvittne	Utskrivet av	
		Konceptförhör

Berättelse

Gustav informeras av förhörsledaren om att detta är ett kompletterande förhör.

Gustav berättar att han hörde smällarna mellan 19:40 till 19:45 då han minns att han hade ringt sin flickvän vid 19:47 samtidigt som polisbilarna började rulla in.

Han gick sedan ut till balkongen och pratade med några grannar angående smällarna och om personen som de såg springa längs gatan.
Gustav uppger att han bor på våning sju.

På frågan vad han gjorde strax innan smällen så svarar Gustav att han låg i sängen och kollade i mobilen. Det var bara han i lägenheten vid tillfället eftersom hans flickvän var vid sushiresturangen lite längre bort på gatan, bortanför Lion bar.

På frågan om han fångade upp några andra iakttagelser så svarar han att det var några utanför SATS som nog hade bättre koll då personen sprang förbi dem. Det var folk som stod vid busshållplatsen och folk som stod utanför SATS som borde ha sett personen väldigt bra.

Gustav berättar att han först uppmärksammade personen när Gustav gick ut på balkongen och tittade ut mot Tulegatan. Då såg Gustav att personen plötsligt började springa mot trappan som ligger bredvid solariumet. Personen hade en jackluva på sig och Gustav tror att det var en dunjacka och att personen hade ljusblå byxor. Gustav tror att det var mjukisbyxor för det såg inte ut som jeans. Han nämner även att det såg ut som att det fanns något vitt tryck på byxorna vid anklarna eller fotlederna.

Gustav uppger att han inte minns exakt vad personen gjorde när han först uppmärksammade

personen. Personen kan ha stått still och Gustav säger att personen även tittade runt som om han försökte lista ut vilken väg han skulle ta. Personen stod ensam utanför restaurangen bredvid aktionshuset innan han började springa längs Tulegatan.

På frågan om hur många smällar han hörde innan han gick ut till balkongen så svarar Gustav att det var runt fyra eller fem smällar som var tätt inpå varandra. Därefter reste han sig upp från sängen och ut på balkongen och tittade ut. Gustav uppger att han inte såg om det var samma person som avlossade skotten.

På frågan om hur lång tid som hade gått från det att han hörde skotten till dess att han iakttog personen vid restaurangen så svarar Gustav att det tog ungefär 10 sekunder som tidigast.

Gustav uppger att han inte uppmärksammade några fordon i närheten och inte heller skrik eller andra ljud.

Gustav tillägger att när polisen kom så såg det ut som patrullen först sprang åt fel håll, så Gustav ropade till de "trappan" och "Blå byxor" och pekade mot trappan borta vid solariumet.

Gustav lämnar kontaktuppgifter till hans flickvän som var vid sushirestaurangen vid Lions Bar vid tillfället. Se PM.

Förhöret uppläst och godkänt.

Polisen

Förhör

Flyktväg

Signerat av

Signerat datum

Enhet	Diarienr
Region Stockholm, BF-IGV 6 LPO Solna	5000-K189802-21

Hörd person	Personnummer
Eriksson, Marc	

Den hörde är	ID Styrkt	Sätt	Ställning till misstänkt - målsägande - vittne
Vittne	Ja	Passbild i RES	

Tolk	Språk

Ytterligare information om anledning till förhör	Underrättad om misstanke
Dörrknackning vid tulegatan 16 [redacted]	

Underrättad om 12 § FUK	Underrättad om rätt till försvarare	Godtar den försvarare som rätten förordnar	Försvarare/ombud närvarande

Försvarare/ombud önskas

Förhörsledare	Förhörsdatum	Förhör påbörjat	Förhör avslutat
Eric Rönnholm	2021-02-16	20:54	20:57

Förhörsplats	Typ av förhör	Förhörssätt
Tulegatan 16	RB 23:6	Konceptförhör

Förhörsvittne	Utskrivet av
	ER

Berättelse

Marc hörde skott, först ett skott sedan gick det några sekunder sedan tre snabba skott till. Marc kollade ut och såg en person som sprang trapporna vid Sats på Tulegatan. Personen sprang snabbt. Det var svårt att se hur personen såg ut. Personen var mörkt klädd, smal, såg ung ut, smidig, snabb uppför trappen. Personen försvann efter den sprungit upp för trappen.

Uppläst och godkänt.

Polisen

Förhör

Tulegatan 16 LGH 1306 Sundbyberg

Signerat av

Signerat datum

Enhet	Diarienr
Region Stockholm, BF-IGV 3 LPO Järva	5000-K189802-21

Hörd person	Personnummer
Gyllenstierna, Niklas	

Den hörde är	ID Styrkt	Sätt	Ställning till misstänkt - målsägande - vittne
Vittne	Ja	Passbild i res	

Tolk	Språk

Ytterligare information om anledning till förhör	Underrättad om misstanke
Vittne ang grovt brott	

Underrättad om 12 § FUK	Underrättad om rätt till försvarare	Godtar den försvarare som rätten förordnar	Försvarare/ombud närvarande

Försvarare/ombud önskas

Förhörsledare	Förhörsdatum	Förhör påbörjat	Förhör avslutat
Michael Färnström	2021-02-16	20:45	20:49

Förhörsplats	Typ av förhör	Förhörssätt
Tulegatan 16 [redacted] Sundbyberg	RB 23:6	

Förhörsvittne	Utskrivet av
	M.F

Berättelse

Niklas berättar att han hörde 4-5 smällar, men han kunde inte kolla ut för att han under tiden försökte natta sitt barn. När Niklas får möjlighet att kolla ut så ser han en man springa väldigt fort, han beskriver det som att mannen sprang mot Solna-hållet.
Mannen hade troligen svarta adidasbyxor med vita ränder.
Därefter ser Niklas en kille gå in i restaurang Amida och han tyckte det verkade som om att den killen hade något med det som hänt att göra. Niklas berättar senare att han förstod att det var killen som blev skjuten.

Förhöret är uppläst och godkänt.

Polisen

Förhör

Tulegatan 16 lgh 1802 Dörrknackning

Signerat av

Signerat datum

Enhet	Diarienr
Region Stockholm, BF-IGV 6 LPO Solna	5000-K189802-21

Hörd person	Personnummer
Wahlqvist, Simon	

Den hörde är	ID Styrkt	Sätt	Ställning till misstänkt - målsägande - vittne
Vittne	Ja	Passbild i RES	

Tolk	Språk

Ytterligare information om anledning till förhör	Underrättad om misstanke
Dörrknackning tulegatan 16	

Underrättad om 12 § FUK	Underrättad om rätt till försvarare	Godtar den försvarare som rätten förordnar	Försvarare/ombud närvarande

Försvarare/ombud önskas

Förhörsledare	Förhörsdatum	Förhör påbörjat	Förhör avslutat
Eric Rönnholm	2021-02-16	22:17	22:20

Förhörsplats	Typ av förhör	Förhörssätt
tulegatan 16	RB 23:6	Konceptförhör

Förhörsvittne	Utskrivet av
	ER

Berättelse

Satt i soffan och hörde några smällar. Lät som fyrverkerier men grannen sa att det lät som skott. Gick ut på balkongen och såg en person som sprang över vägen vid sats och sedan sprang upp för trapporna. Personen hade mörk jacka och mörka byxor. Reagerade på att personen sprang för att alla andra stod stilla. Hann inte se så mycket mer.

Uppläst och godkänt.

Polisen

Förhör

Vittne flyktväg

Signerat av

Signerat datum

Enhet	Diarienr
Region Stockholm, BF-IGV 3 LPO Järfälla	5000-K189802-21

Hörd person	Personnummer
Boström, A	

Den hörde är	ID Styrkt	Sätt	Ställning till misstänkt - målsägande - vittne
Vittne	Ja	Svenskt identitetskort	

Tolk	Språk

Ytterligare information om anledning till förhör	Underrättad om misstanke
Hörs gällande händelsen.	

Underrättad om 12 § FUK	Underrättad om rätt till försvarare	Godtar den försvarare som rätten förordnar	Försvarare/ombud närvarande

Försvarare/ombud önskas

Förhörsledare	Förhörsdatum	Förhör påbörjat	Förhör avslutat
Joakim Hellqvist	2021-02-16	22:01	22:09

Förhörsplats	Typ av förhör	Förhörssätt
Tulegatan 16	RB 23:6	Konceptförhör

Förhörsvittne	Utskrivet av

Berättelse

Boström berättar att han låg och sov i sovrummet och att fönstret var öppet på glänt. Han vaknade av att han hörde 4-5 höga smällar. Boström går då ut på bakongen och tittar ner mot Tulegatan. Han ser då att flertalet personer står still och tittar mot samma plats nedanför han balkong men Boström reagerar på en svartklädd man som springen på Tulegatan förbi Sats och vidare österut mot Frösundaleden. Mannen sprang på samma sida av Tulegatan som Sats ligger på.
Boström berättar även att han såg en vit Toyota Prius köra ut mot Tulegatan. Boström fick inte känslan av att bilen hörde ihop med händelsen då bilen körde lugnt från platsen och sedan långsamt vidare på Tulegatan.

Uppläst och godkänt.

Polisen

Förhör

Flyktväg

Signerat av

Signerat datum

Enhet	Diarienr
Region Stockholm, BF-IGV 4 LPO Södra Roslagen	5000-K189802-21

Hörd person	Personnummer
Stålhandske, Lennart	

Den hörde är	ID Styrkt	Sätt	Ställning till misstänkt - målsägande - vittne
Vittne	Ja	Svenskt körkort	

Tolk	Språk

Ytterligare information om anledning till förhör	Underrättad om misstanke
Hörs med anledning av en skjutning.	

Underrättad om 12 § FUK	Underrättad om rätt till försvarare	Godtar den försvarare som rätten förordnar	Försvarare/ombud närvarande

Försvarare/ombud önskas

Förhörsledare	Förhörsdatum	Förhör påbörjat	Förhör avslutat
Jonas Jernberg	2021-02-16	22:00	22:07

Förhörsplats	Typ av förhör	Förhörssätt
Tulegatan 14, [redacted]	RB 23:6	Konceptförhör

Förhörsvittne	Utskrivet av

Berättelse

Lennart berättar att han befann sig tillsammans med sin fru i deras lägenhet när han hörde 4 smällar utanför fastigheten. Det lät eventuellt som skott med 9 mm ammunition.

Lennart sprang fram till fönstret för att titta ut mot torget och såg där hur en kille sprang rakt över mot Tulegatan, i riktning mot Solna. Därefter sprang killen uppför den trappa som leder mot Rosengatan.

Lennart beskriver killen enligt följande:
Längd: ca 180 cm
Kroppsbyggnad: Smal
Kläder: Svart luvtröja, mörka byxor med vita revärer.

Lennart berättar att polisen anlände till torget ca 1 min efter att killen försvann uppför trappan mot Rosengatan. Lennart kontaktade polisen via telefon.

Efterhand godkänt.

Polisen

Förhör

Vittne Tulegatan 14, lgh 1607

Signerat av

Signerat datum

Enhet	Diarienr
Region Stockholm, BF-IGV 4 LPO Södra Roslagen	5000-K189802-21

Hörd person	Personnummer
Boge, Ingegerd	

Den hörde är	ID Styrkt	Sätt	Ställning till misstänkt - målsägande - vittne
Vittne	Ja	Svenskt körkort	

Tolk	Språk

Ytterligare information om anledning till förhör	Underrättad om misstanke
Hörs med anledning av skjutning.	

Underrättad om 12 § FUK	Underrättad om rätt till försvarare	Godtar den försvarare som rätten förordnar	Försvarare/ombud närvarande

Försvarare/ombud önskas

Förhörsledare	Förhörsdatum	Förhör påbörjat	Förhör avslutat
Jonas Jernberg	2021-02-16	21:16	21:19

Förhörsplats	Typ av förhör	Förhörssätt
Tulegatan 14, [redacted]	RB 23:6	Konceptförhör

Förhörsvittne	Utskrivet av

Berättelse

Ingegerd berättar att hon befann sig i sin bostad och kollade på tv när hon hörde två smällar utanför fastigheten. Klockan var då ca 19:30.

Hon tittade ut mot torget och såg då en kille som sprang ut mot Tulegatan i riktning mot Solna.

Ingegerd beskriver honom enligt följande:
Ålder: Ungdomlig/tonåring.
Längd: 170-175 cm.
Kläder: Ljusgråa kläder, munkjacka.

Efterhand godkänt.

Polisen

Förhör

Signerat av

Signerat datum

Enhet	Diarienr
Region Stockholm, BF-IGV 6 LPO Södra Roslagen	5000-K189802-21

Hörd person	Personnummer
Salkojärvi, Ensio	

Den hörde är	ID Styrkt	Sätt	Ställning till misstänkt - målsägande - vittne
Vittne	Ja	Id-kort	

Tolk	Språk

Ytterligare information om anledning till förhör	Underrättad om misstanke
Försök till mord, Sundbyberg, 2021-02-16	

Underrättad om 12 § FUK	Underrättad om rätt till försvarare	Godtar den försvarare som rätten förordnar	Försvarare/ombud närvarande

Försvarare/ombud önskas

Förhörsledare	Förhörsdatum	Förhör påbörjat	Förhör avslutat
Lars Forsberg	2021-02-16	20:05	20:54

Förhörsplats	Typ av förhör	Förhörssätt
I hallen hos	RB 23:6	

Förhörsvittne	Utskrivet av
	LF

Berättelse

Ensio berättar att han hörde kraftiga smällar utifrån och han tror att det var två smällar totalt. När han tittade ut några sekunder senare så fick han se en man som sprang ute vid Tulegatan på andra sidan gården. Mannen sprang åt vänster i riktning mot Solna. Ensio beskriver mannen som lång och smal och med mörka kläder. Något annat lade inte Ensio märke till och han kan inte beskriva mannen mer än så.

Uppläst och godkänt i anteckningsform.

Polisen

Förhör

Kompletterande förhör

Signerat av

Signerat datum

Enhet	Diarienr
Region Stockholm, Grova brott 1 PO Sthlm Nord	5000-K189802-21

Hörd person	Personnummer
Salkojärvi, Ensio	

Den hörde är	ID Styrkt	Sätt	Ställning till misstänkt - målsägande - vittne
Vittne	Ja	Kontrollfrågor	

Tolk	Språk

Ytterligare information om anledning till förhör	Underrättad om misstanke
Kompletterande förhör	

Underrättad om 12 § FUK	Underrättad om rätt till försvarare	Godtar den försvarare som rätten förordnar	Försvarare/ombud närvarande

Försvarare/ombud önskas

Förhörsledare	Förhörsdatum	Förhör påbörjat	Förhör avslutat
Fredrick Li	2021-02-19	16:24	16:54

Förhörsplats	Typ av förhör	Förhörssätt
	RB 23:6	Telefonförhör

Förhörsvittne	Utskrivet av
	Konceptförhör

Berättelse

Ensio informeras av förhörsledaren att detta är ett kompletterande förhör.

Ensio berättar att vid halv åtta-tiden så hörde han två kraftiga smällar i samband med att han pratade med sin dotter som bor i Frankrike.
Han berättar även att det var han och hans sambo som var i lägenheten vid tillfället, som är beläget på andra våningen på Tulegatan 14. Sambon är sängliggande efter en stroke.
När Ensio hörde smällarna så gick han och frågade sin sambo om hon hörde smällarna vilket hon gjorde. De båda trodde att det var någon eller några som firade nyår lite sent.

Ensio uppger att det måste ha varit precis nedanför deras fönster som smällarna måste ha varit.

När Ensio sedan tittade ut genom sitt fönster, med vy ut över innergården med Tulegatan 12-fastigheten till vänster och Tulegatan 16-fastigheten till höger, så ser han en person springa på Tulegatans gång -och cykelstråk. Ensio uppger att det första han la märke till var att personen sprang, och såg aldrig vart personen stod från början. Han uppmärksammade personen först när personen sprang på Tulegatan i höjd med mäklarbyrån som ligger beläget på botten av fastigheten på Tulegatan 16.

Personen sprang sedan längs gång -och cykelstråket på Tulegatan men Ensio tappade sikten om personen efter att personen fortsatte bakom husfasaden på Tulegatan 12. Ensio uppger att personen aldrig korsade bilvägen på Tulegatan men säger att personen kanske gjorde det efter att Ensio tappade sikten om honom.

Förhöret uppläst och godkänt.

Polisen

Förhör

Flyktväg, Tulegatan / Götgatan

Signerat av

Signerat datum

Enhet	Diarienr
Region Stockholm, Utredningsjour 14 PO Sthlm Nord	5000-K189802-21

Hörd person	Personnummer
Järnebrant, Andreas	

Den hörde är	ID Styrkt	Sätt	Ställning till misstänkt - målsägande - vittne
Vittne	Ja	Passbild i RES	

Tolk	Språk

Ytterligare information om anledning till förhör	Underrättad om misstanke
Gällande iakttagelser vid Tuletorget i samband med händelsen.	

Underrättad om 12 § FUK	Underrättad om rätt till försvarare	Godtar den försvarare som rätten förordnar	Försvarare/ombud närvarande

Försvarare/ombud önskas

Förhörsledare	Förhörsdatum	Förhör påbörjat	Förhör avslutat
Ida Wigren	2021-02-16	20:10	20:14

Förhörsplats	Typ av förhör	Förhörssätt
Tulegatan, avspärrning	RB 23:3	Konceptförhör

Förhörsvittne	Utskrivet av

Berättelse

Förhörsledarens frågor samt anteckningar skrivs i kursiv stil.

Berätta om händelsen.
Jag bor på Götgatan 14 på femte våningen. Jag nattade barnen när jag hör fem till sex smällar. Jag går ut på balkongen. Ser en kille springa från kolonn hållet längst vägen Tulegatan bort mot där *(pekar i riktning mot Råsundavägen).*

Skulle uppskatta en ungdom komma springande. En mörkhyad man med svarta kläder och jag tyckte det såg ut som han hade en vit keps. Det stod folk precis vid SATS, de borde ha sett honom. Fånga upp dem. Jag förlorade honom ur sikt vid SATS, ser inte längre från min balkong.

Något du önskar tillägga?
Nej, det gick väldigt fort.

Uppläst utan invändning

Polisen

Förhör

Götagatn 18 lgh 1102

Signerat av

Signerat datum

Enhet	Diarienr
Region Stockholm, BF-IGV 2 LPO Solna	5000-K189802-21

Hörd person	Personnummer
Andersson, Sigrid Linnea Margareta	

Den hörde är	ID Styrkt	Ställning till misstänkt - målsägande - vittne
Vittne	Nej	

Tolk	Språk

Ytterligare information om anledning till förhör	Underrättad om misstanke
om omständigheter kring mordförsök	

Underrättad om 12 § FUK	Underrättad om rätt till försvarare	Godtar den försvarare som rätten förordnar	Försvarare/ombud närvarande

Försvarare/ombud önskas

Förhörsledare	Förhörsdatum	Förhör påbörjat	Förhör avslutat
Lena Granlund	2021-02-17	17:20	17:25

Förhörsplats	Typ av förhör	Förhörssätt
Götgatan 18, [redacted]	RB 23:6	Konceptförhör

Förhörsvittne	Utskrivet av
	LG

Berättelse

Sigrid uppger följande:

Satt och kollade tv, jag hörde några smällar, det var ett par 3 stycken. Jag hörde smällarna och tittade och såg en kille springa bort längs tulegatan. Han hade en väska med sig det var allt jag såg. Såg inte hur han eller väskan såg ut, det var så himla långt bort och mörkt ute. Sen kom det en massa poliser. Jag såg inget speciellt annars och jag såg ingen bil alls. Det var bara jag hemma. Skulle inte känna igen honom.

Uppläst och godkänt

Polisen

Förhör

Flyktväg

Signerat av

Signerat datum

Enhet	Diarienr
Region Stockholm, Utredningsjour 14 PO Sthlm Nord	5000-K189802-21

Hörd person	Personnummer
Holm, Carina	

Den hörde är	ID Styrkt	Sätt	Ställning till misstänkt - målsägande - vittne
Vittne	Ja	Passbild i RES	

Tolk	Språk

Ytterligare information om anledning till förhör	Underrättad om misstanke
Gällande iakttagelser vid Tuletorget i samband med händelsen.	

Underrättad om 12 § FUK	Underrättad om rätt till försvarare	Godtar den försvarare som rätten förordnar	Försvarare/ombud närvarande

Försvarare/ombud önskas

Förhörsledare	Förhörsdatum	Förhör påbörjat	Förhör avslutat
Ida Wigren	2021-02-16	19:59	20:09

Förhörsplats	Typ av förhör	Förhörssätt
Tulegatan, avspärrning	RB 23:3	Konceptförhör

Förhörsvittne	Utskrivet av

Berättelse

Förhörsledarens frågor samt anteckningar skrivs i kursiv stil.

Berätta om händelsen.
Det började med ljudbilden. Jag tänkte först på fyrverkerier men detta var värre. Jag hörde två smällar. Jag kollade på mobilen precis då och klockan var 19.39. Det var obehagliga smällar som ekade mellan husen. Jag är i höjd med mäklarfirman vid grå huset, Tuletornet. I hörnet så ser jag en person i helsvart, en man. Han var inte späd men absolut inte stor. Lite längre en oss *(syftar till förhörsledaren och sig själv, alltså över 173 cm).* Ungdomlig i kroppen. Jag såg denne bara bakifrån. Hörde smällen och reagerade på att någon sprang. Jag ser honom vid tobaksaffären vid auktionsfirman kolonn. Bredvid där och krogen.

Hur upplever du hans rörelse?
Han springer fort.

Något annat du tänkte på rörande hans utseende?
Svart jacka, svart mössa och svarta byxor. Kan ha varit mörka färger och inte svart.

Hörde du något verbalt från någon?
Nej, ingenting. När jag kom fram mellan husen så hör jag ju skrik för folk undrar vad som hände.

Något annat du tänker på?
Det kom en joggare och jag stirrade på honom med en fråga om vad som hände men fick inget svar. Han joggade bara vidare. Alltså jag ställde ju ingen fråga öppet, var bara undrande.

Noterade du mannens ansikte?
Såg honom bara bakifrån.

Såg du om han höll något i händerna?
Nej. Han hade nog händerna lite framför sig när han springer har jag för mig. Inget jag noterade i alla fall.

Något du önskar tillägga?
Inte vad jag kan komma på.

Uppläst utan invändning

Polisen

Förhör

flyktväg

Signerat av

Signerat datum

Enhet	Diarienr
Region Stockholm, BF-IGV 3 LPO Solna	5000-K189802-21

Hörd person	Personnummer
Jonsson, Anna	

Den hörde är	ID Styrkt	Sätt	Ställning till misstänkt - målsägande - vittne
Vittne	Ja	Passbild i RES	

Tolk	Språk

Ytterligare information om anledning till förhör

Hörs angående sina iakttagelser i samband med skjutningen som inträffade

2021-02-16

Underrättad om misstanke

Underrättad om 12 § FUK	Underrättad om rätt till försvarare	Godtar den försvarare som rätten förordnar	Försvarare/ombud närvarande

Försvarare/ombud önskas

Förhörsledare	Förhörsdatum	Förhör påbörjat	Förhör avslutat
Sebastian Fredriksson	2021-02-17	08:22	08:26

Förhörsplats	Typ av förhör	Förhörssätt
Tuletorget	RB 23:6	Konceptförhör

Förhörsvittne	Utskrivet av
	SF

Berättelse

Anna berättar att hon igår cyklade till butiken Direkten vid Tuletorget. När hon nästan var framme så hörde hon en hög smäll och strax därefter ytterligare 3-4 smällar.

Anna såg sedan hur en person sprang över Tulegatan och förbi gymmet SATS som ligger där.

Anna såg inga händer på mannen när han sprang utan tror att han eventuellt hade händerna i fickorna när han sprang.

Anna beskriver personen:
Man.
Ca170-180 cm lång.
Grå byxor med mörka revärer.
Luva uppdraget över huvudet.

Det var mycket folk i rörelse och mannen sprang förbi flera personer som borde sett hans ansikte.

Anna var i kontakt med polisen på telefon efter händelsen men vet inte om man höll förhör med henne.

Återrelaterat under förhörets gång.

Polisen

Förhör

Flyktväg,

Signerat av

Signerat datum

Enhet	Diarienr
Region Stockholm, BF-IGV 3 LPO Solna	5000-K189802-21

Hörd person	Personnummer
Hernandez Uhrlin, Annika Matilde	

Den hörde är	ID Styrkt	Sätt	Ställning till misstänkt - målsägande - vittne
Vittne	Ja	Passbild i RES	

Tolk	Språk

Ytterligare information om anledning till förhör	Underrättad om misstanke
Hörs angående sina iakttagelser i samband med skjutningen 2021-02-16	

Underrättad om 12 § FUK	Underrättad om rätt till försvarare	Godtar den försvarare som rätten förordnar	Försvarare/ombud närvarande

Försvarare/ombud önskas

Förhörsledare	Förhörsdatum	Förhör påbörjat	Förhör avslutat
Sebastian Fredriksson	2021-02-17	11:21	11:38

Förhörsplats	Typ av förhör	Förhörssätt
Tulegatan	RB 23:6	Konceptförhör

Förhörsvittne	Utskrivet av
	SF

Berättelse

Annika berättar att hon lämnade gymmet SATS på Tulegatan och gick därefter till vänster. När hon befann sig på SATS-sidan av Tulegatan, ungefär mittemot butiken Direkten, hörde hon flera mycket höga smällar som kom snabbt på rad. Annika frös till men hörde inga skrik kopplade till smällarna, det blev istället knäpptyst.

Omedelbart därpå kom en kille springandes från Innergården vid Tulegatan. Han sprang längs med Tulegatan i riktning mot Solna. Han korsade gatan så han sprang förbi SATS och Annika tror att han kan ha tagit trapporna upp bredvid SATS. Mannen sprang hela tiden mycket snabbt, Annika beskriver det som att fötterna nästan låg på ryggen när han sprang. Annika vet inte om personen hade något i sina händer men Annika tror inte att han hade det, eftersom det såg ut som att han pendlade med armarna när han sprang och hon såg då inget i händerna.

SIGNALEMENT
Annika såg inte personens ansikte.
Kraftig kroppsbyggnad, mer åt det fetare hållet. Inte atletiskt byggd.
Mörka kläder, svarta eller gråa.
Eventuellt bomberjacka.
Mörka Jeans.
Mössa eller svart hår på huvudet.
Ca 20-25 år.

Annika reagerade på att det kom en man från samma innergård som mannen bara några sekunder efter smällarna. Annika tyckte det var konstigt eftersom mannen gick så väldigt lugnt trots att han kom från samma plats som smällarna och den första mannen var. Mannen gick i samma riktning som det första, springande mannen. Annika såg inte om han också gick mot trapporna eller om han försvann åt något annat håll.

Den mannen var betydligt mer smalare byggd än den springande mannen. Den smalare

personen var en lätt mörkhyad man, ungefär som att han hade härkomst från mellanöstern.
Han hade mörka kläder och en kort jacka.

Polisen

Förhör

Tuletorget samt flyktväg, Förhör 1

Signerat av

Signerat datum

Enhet	Diarienr
Region Stockholm, Utredningsjour 14 PO Sthlm Nord	5000-K189802-21

Hörd person	Personnummer
Gop, Lisa	

Den hörde är	ID Styrkt	Sätt	Ställning till misstänkt - målsägande - vittne
Vittne	Ja	Passbild i RES	

Tolk	Språk

Ytterligare information om anledning till förhör	Underrättad om misstanke
Gällande iakttagelser vid Tuletorget i samband med händelsen.	

Underrättad om 12 § FUK	Underrättad om rätt till försvarare	Godtar den försvarare som rätten förordnar	Försvarare/ombud närvarande

Försvarare/ombud önskas

Förhörsledare	Förhörsdatum	Förhör påbörjat	Förhör avslutat
Ida Wigren	2021-02-16	20:15	20:27

Förhörsplats	Typ av förhör	Förhörssätt
Tulegatan, avspärrning	RB 23:3	Konceptförhör

Förhörsvittne	Utskrivet av

Berättelse

Förhörsledarens frågor samt anteckningar skrivs i kursiv stil.

Berätta om händelsen.
Jag var uppe på Tuletorget vid 19.45. Jag gick ut från Thai wok då. Jag har ett kvitto därifrån, eller kan i alla fall skaffa om det behövs. Jag var i höjd mellan de två husen *(pekar på husen Tulegatan 8 och Tulegatan 12)*. Jag tror det var 4 skott. Då var det någon som jag antar hämtar hjälp. Han, en man sprang in på en restaurang. Vet inte riktigt vilken. När jag kom ned för trapporna från torget ned mot Tulegatan så sprang det en man vid SATS. Han sprang upp för trappen vid Solarium. Han halkade där. Han kom upp vid parkering och tog höger och då började han gå. Detta var som sagt vid klockan 19.45–19.50 typ. Jag hade min kompis i telefonen under hela händelsen.

Noterade du om mannen höll något i händerna?
Nej, han sprang framåtlutad och var helt svartklädd. Han kändes ung och han sprang med armarna och händerna nära sig istället för det där vanliga vevandet du vet i takt med benen. Kanske sprang han med händerna i fickan men det är skillat att springa så fort med händerna i fickan.

Något annat du noterade rörande hans utseende?
Han kändes inte klädd för att vara ute. Han hade på sig några skor som jag upplevde som tofflor men han sprang snabbt så såg inte bra, mörka träningsbyxor likt Addidas man hade på sig på 90-talet. En svart Hoodie eller jacka. Den var inte tjock.

Något annat?
Han hade huvan uppdragen. Något som jag tänkte på var att han hade på sig en ansiktsmask.

En svart kanske? Inte en medicinsk ansiktsmask i alla fall. Det skummaste var att han stannade upp och promenerade där uppe.

Noterade du vad han tittade på under händelsen?
Han vände sig inte om, han visste vart han skulle liksom. Min initiala tanke var att han sprang mot tåget. Just det ja! Det var svårt att se men han var kanske som mig i längd, 175cm. Han sprang som sagt framåtlutad. Han kan inte ha sprungit förbi mig så han borde ha kommit ut bakom det huset mot Tuletornet *(pekar mot gården mellan de två husen Tulegatan 16 och Tulegatan 12).*

Såg du mannens ansikte?
Nej, just för att han sprang framåtlutad med huvan uppe.

Hörde du något verbalt under händelsen från aningen mannen eller någon annan i närheten?
Jag tänkte inte på det. Jag borde ha reagerat om någon skrek tänker jag. Mannen som sprang var inte livad. Jag var vid er bil när han stannade där uppe. *(Polisbilen hon syftar till var parkerad vid rondellen Tulegatan och Skogsbacken).* Jag hade två män bakom mig när jag såg honom men de var nog helt vanliga personer.

Något du önskar tillägga?
Bara det att han stannade till och sedan började promenera. Det är konstigt.

Uppläst utan invändning

Polisen

Förhör

Tuletorget samt flyktväg, Förhör 2

Signerat av

Signerat datum

Enhet	Diarienr
Region Stockholm, Grova brott 1 PO Sthlm Nord	5000-K189802-21

Hörd person	Personnummer
Gop, Lisa	

Den hörde är	ID Styrkt	Sätt	Ställning till misstänkt - målsägande - vittne
Vittne	Ja	Svenskt körkort	

Tolk	Språk

Ytterligare information om anledning till förhör	Underrättad om misstanke
Vittnesförhör gällande iakttagelser kring mordförsök	

Underrättad om 12 § FUK	Underrättad om rätt till försvarare	Godtar den försvarare som rätten förordnar	Försvarare/ombud närvarande

Försvarare/ombud önskas

Förhörsledare	Förhörsdatum	Förhör påbörjat	Förhör avslutat
Carolina Östanbäck	2021-03-12	11:00	12:04

Förhörsplats	Typ av förhör	Förhörssätt
Solna Polisstation, förhörsrum 3	RB 23:6	Ljudbandsförhör

Förhörsvittne	Utskrivet av	
	CÖ	Konceptförhör

Berättelse

All text i kursiv stil är förhörsledarens frågor och kommentarer.
Närvarande vid förhöret är vittnet Lisa samt förhörsledare pa Östanbäck.

Lisa ombeds berätta vad hon sett och hört av händelsen igen.
Jag bor på Tulegatan 6, och bor på hörnet som vetter mot Tuletorget. Står jag i vardagsrummet så ser jag ut mot Tuletorget. Jag skulle gå och köpa mat, gick till Thaihouse Wok.

Det ligger 4 restauranger bredvid varandra. Thaihouse wok, ligger längst min lägenhet, står man på Tulegatan i riktning mot torget så är den längst mot höger.
Jag hämtade mat, pratade med en kompis i telefon. Jag köpte mat. Klockan var cirka 19:45. Då var jag på torget, jag var fortfarande på högra sidan av torget om man står med ryggen mor Tulegatan, jag hörde då 3 eller 4 skott.
Både jag och min vän i telefonen sa "ojdå" vad sjukt. Sen pratade vi om att det kan smälla ibland vi sa att det nog var fyrverkerier nu. Jag tittar ändå därifrån ljudet kom ifrån. (*Förhörsledarens ant, se rött kryss på extern bilaga).* Vid krysset hörs skotten. Jag var mittemellan de två hög huset. Det första jag ser är en man som springer in i vad jag tror är på restaurang Amida. Han sprang inte i panik, han har vit T-shirt och korthårig. Jag tänkte inte så mycket mer på honom då.

Jag minns inte helt säkert det här men tror jag sa att jag var på fel plats till polisen vid första förhöret. Jag tror jag sa fel då, jag var nog kvar på torget, för jag kan nog inte ha sett så långt annars. Men jag såg en annan man springa i höjd med SATS, han springer på gåbanan, det är en cykelbana och en gåbana, han springer på gåbanan. Han kan inte ha sprungit bakom mig utan kanske sprang från en annan plats det vore rimligt tidsmässigt.

Angående mannen så tänkte jag inte så mycket på honom, jag tyckte det var lite konstigt att springa redan där om man ska till tunnelbanan. Min kompis ber mig att beskriva honom i telefonen för henne, så att både hon och jag skulle veta hur han ser ut.
Jag ser att han springer framåtlutad, han springer med händerna längs sidan, jag tror inte dom var i fickorna men han hade dom i längs benen. Han var helt svartklädd, jag kan inte säga om han höll i någon pistol eller liknande. Det var skumt att han sprang med händerna längs sidan. Han hade någon form av tofflor, och mjukisbyxor, hela han var svartklädd. Typ glansiga "rip-off" byxor man hade på 90-talet och hoodie som svar svart. Jag såg ingen text eller så med märke. Han hade luvan uppdragen. Han hade en ansiktsmask, ingen medicinskt utan en svart mask, inget jag reagerade på egentligen.

Jag såg inget ansikte på honom utan jag såg honom i profil. Såg inte ut som han sprang i ren och skär panik, det var nog därför jag trodde han skulle med bussen. Han såg inte ut och va klädd för att va ute, det såg ut som att han inte hade någon jacka. Sen är jag osäker på vart jag stog när jag såg honom i ansiktsmask. Jag ser mannen passera SATS, jag upplever honom som målmedveten och vet vart han ska, ska man till tunnelbanan så går man den vägen, det är inte så långt till tunnelbanan. Men ville han till tunnelbanan och hade bråttom borde han sprungit till Näckrosen. Jag hinner tänka att han kommer halka för att det är alltid halt i trappan dit han är påväg, vilket han gör, trappan är alltid hal. När han kommit för första avsatsen så trillar han ner på rumpan, men han är snabb upp på fötterna igen. Jag följer honom upp för trappan. Det är en liten parkering ovanför, precis när han kommer för trappan så stannar han. När han stannar så tittar han sig omkring och börjar sen gå, lugnt. Det kändes som en komediscen när någon borstar av sen för att låtsas som ingenting. Då förstod jag att han inte var påväg till tunnelbanan, sen följde jag honom med blicken, jag kan se uppför trappan och sen såg jag honom ta höger mot Götgatan och efter husknuten försviner han ur sikte.

Sen gick jag till Rhodos kolgrill för att köpa en cola för det fanns ingen på Thaien. I samband med att jag kommer dit går Rhodosägaren ut för att kolla. Jag går in till min lägenhet för att vänta in blåljus, jag hinner bara in i 5 min, för att sen gå ut och prata med en polis.

Berätta om de personer eller personen som du själv uppfattar kan kopplas till händelsen som du sett.
Det skulle jag säga är bara han som sprang. Han i vit t-shirt sprang bara in på en restaurang för att gömma sig eller hämta hjälp. När jag förstod vad det kan vara så blir man ju hypersensitiv, då blir jag medveten om att det är 2 män bakom mig, inget indikerar på att dom hade nåt med det och göra, de gör förbi mig vid övergångsstället vid på Skogsbacken för att sen också gå till Kolgrillen och beställa mat. Då kände jag att jag var på helspänn. De behövde inte ha nåt med det och göra men jag blir så medveten om vad männen gör.

Vad menar du med gömma sig?
Han i vit T-shirt hade nog inte vart med, varför skulle han springa in på en restaurang? Han kanske skulle be om hjälp eller hämta mat. När jag såg den killen som sprang så kopplade jag ihop den med den vita t-shirten som förmodligen skulle hämta hjälp.

Du pratar om ett par Tofflor tidigare, berätta om dom
Dom var mörka, men det var inte så att de stack ut med resten av klädseln, jag får inte upp dom som minnenbild i huvudet. Hur dom såg ut vet jag inte. Inte klassiska svart-vita badtofflor. Utan mer mörka skor som inte var lämpliga att springa i.

Hur gammal tror du personen du såg springa var?
Ung, runt 20 år. Det tar jag på första anblicken jag såg honom, han kändes mer som en pojke

än en man, han var väldigt tunn som person. Han var inte superlång, kanske som mig, och jag är 177cm, kändes obehagligt att en ung person kan ha gjort det.

Såg du vad han hade för hudfärg?
Jag såg ju inte hans ansikte, jag försökt tänka på om han hade handskar eller inte. Min bild är att mannen är mörk, hade han inte handskar så var han så var han mörkhyad.

Såg du hurdant hår han hade eller om han hade något på huvudet?
Ja, han hade luva.

Uppskatta på vilket avstånd du såg honom?
Cirka 50meter.

Hur var belysningen?
Det var inte ljust, relativt mörkt. Precis där jag står är det mörkt men vid SATS är det ljust pga. träningshallen är mot gatan. Det var mörkare vid trappan, det var snö och blev lite ljusare av den anledningen, det blev som det var upplyst. I trappan kunde jag se honom men det var lite mörkare. Hade det inte varit snö hade jag nog inte sett honom.

Du berättar att han hade som 90-tals byxor?
Det var det instinktiva jag såg, det var inga Adidas med revärer, det var glansigare material.

Såg du om det var något märke på byxorna?
Inget jag såg. Vet inte varför jag sa att det var Adidas, för det vet jag att det inte är, men nåt med byxan gjorde att jag tänkte 90-tal. Det var ju mörkt också. Vet inte varför jag associerade till Adidas eller tofflor för det var jag också osäker på.

Uppläst och godkänt.

Förklaring till bifogad kartbild: *Svart streck på Tuletorget är hur Lisa har gått. Rött kryss är där Lisa hörde skotten och sedan stog hon still där, där såg hon även en korthårig man gå till Amidas. Blått kryss är där Lisa ser mannen springa vid SATS. Svart streck på SATS-sidan är mannen som sprang. Rosa kryss är där mannen slutar springa och börjar gå.*

Bilaga

Karta

Bilaga till Förhör 2021-03-12 11:00, diarienr 5000-K189802-21

Beskrivning

Svart streck på Tuletorget är hur Lisa har gått.

Rött kryss är där Lisa hörde skotten och sedan stog hon still där, där såg hon även en korthårig man gå till Amidas.

Blått kryss är där Lisa ser manne

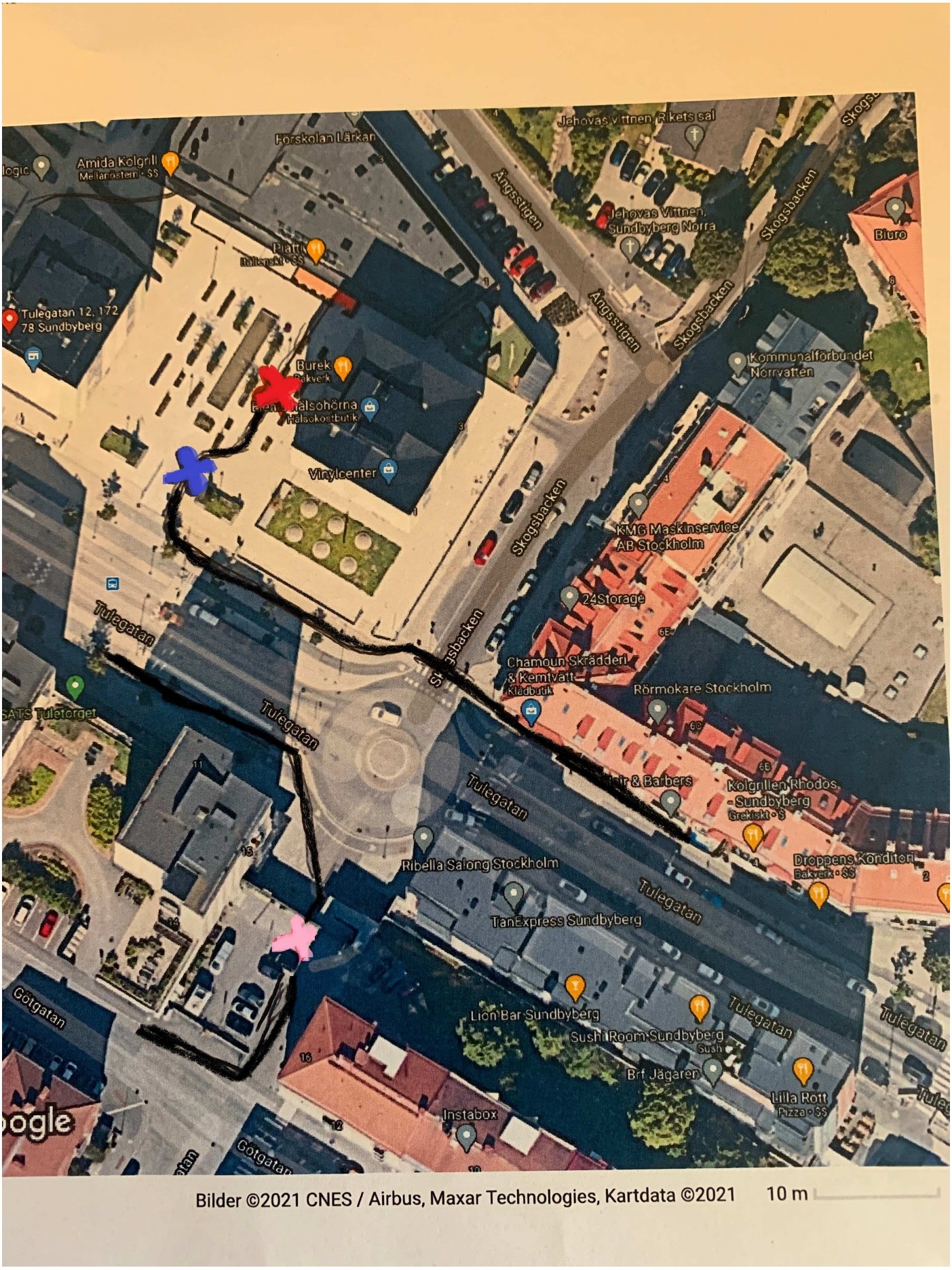
Förskolan Lärkan
Amida Kolgrill
Mellanöstern · $$
Jehovas vittnen Rikets sal
Ångsstigen
Jehovas Vittnen, Sundbyberg Norra
Skogsbacken
Biuro
Tulegatan 12, 172 78 Sundbyberg
Burek
Bakverk
Hälsohörna
Hälsokostbutik
Vinylcenter
Kommunalförbundet Norrvatten
KMG Maskinservice AB Stockholm
24Storage
Chamoun Skrädderi & Kemtvätt
Klädbutik
Rörmokare Stockholm
Tulegatan
SATS Tuletorget
Kolgrillen Rhodos - Sundbyberg
Grekiskt · $
Droppens Konditori
Bakverk · $$
Ribella Salong Stockholm
TanExpress Sundbyberg
Lion Bar Sundbyberg
Sushi Room Sundbyberg
Sushi
Brf Jägaren
Lilla Rott
Pizza · $$
Instabox
Götgatan
Bilder ©2021 CNES / Airbus, Maxar Technologies, Kartdata ©2021
10 m

Polisen

Förhör

Pratar i telefon med Gop under brottet, flyktväg

Signerat av

Signerat datum

Enhet	Diarienr
Region Stockholm, Grova brott 1 PO Sthlm Nord	5000-K189802-21

Hörd person	Personnummer
Nygren, Charlotte	

Den hörde är	ID Styrkt	Ställning till misstänkt - målsägande - vittne
Vittne	Nej	

Tolk	Språk

Ytterligare information om anledning till förhör	Underrättad om misstanke
Vittnesförhör gällande samtal med kompis och tillika vittne Lisa	

Underrättad om 12 § FUK	Underrättad om rätt till försvarare	Godtar den försvarare som rätten förordnar	Försvarare/ombud närvarande

Försvarare/ombud önskas

Förhörsledare	Förhörsdatum	Förhör påbörjat	Förhör avslutat
Susann Nyholm	2021-03-23	12:28	12:45

Förhörsplats	Typ av förhör	Förhörssätt
	RB 23:6	Telefonförhör

Förhörsvittne	Utskrivet av	
	s.N	Konceptförhör

Berättelse

All text i kursiv stil är förhörsledarens frågor och kommentarer.

Charlotte ombeds berätta vad hennes vän Lisa återberättat i telefonen den aktuella brottsdagen.
Hon hade köpt mat och går där ifrån, jag kommer inte ihåg vad stället hette som hon hade köpt mat på. Vi hörde två smällar, jag tror det var två smällar. Vi pratade om de lustiga i att det skulle kunna vara skott i dagens samhälle. Det är sånt som pågår och vi har ingen aning om det. Man går förbi och vet inte om att det händer. Vi är så långt ifrån den verkligheten att vi inte kan avgöra. Sen säger hon nu kommer det en person springandes. Han passerade henne och hon tyckte det var konstigt. Det konstiga var att det var en person som sprang i samband med smällarna men ingen annan. Han sprang upp för trapporna. Det var trapporna i närheten av Tulegatan. Springer man upp för de trapporna kommer man till en helt annan gata. När han var uppe tyckte hon det var konstigt för han bytte hållning och gick långsammare som att han inte hade bråttom längre. Hans hållning förändrades som att den inte var stressad längre.

Jag frågade henne hur han var klädd och hon sa mörkt klädd, svart huvtröja tror jag hon sa men mörkt klädd generellt. Han hade mask för ansiktet den var svart, han var ungefär lika lång som henne, hon är ca 170-175 men hon upplevde att han inte så var mycket längre än henne. Träningsbyxor, sportbyxor jag föreställde mig byxor som smalnar av nertill och har revärer, fotbollsbyxor. Så jag minns det idag. Hon såg inte mycket av ansiktet på grund av masken. Han hade tofflor eller han sprang på ett som att han hade tofflor. Han var klädd för att vara inne men var ute. Hon vet att det inte är tofflor men det ser ut som det.

Det här är vad jag minns idag, jag hade skrivit ner allt men kastat lappen.

Vi pratade efter händelsen och hon såg inte ansiktet för att han var lite mörk i ansiktet. Hon hade reagerat på om det var ett blekt ansikte och en mörk mask.

Sa hon något om att hon såg några människor innan smällarna?
Nej hon sa inget om att hon såg personer innan smällarna. Som jag minns det var hon på väg bort från matstället och att det skedde bakom hennes rygg.

Sa hon vart hon befann sig när hon hörde smällarna?
Nej men hon hade lämnat stället hon hade handlat mat på. Hon pratade om att hon skulle köpa en cola på en annan restaurang.

Sa hon att hon såg några fler personer i samband med att hon såg mannen springa iväg?
Jag minns inte om hon sa att hon såg någon annan.

Nämnde hon något om nån bil?
Nej

Uppläst och godkänt

Polisen

Förhör

Flyktväg, utanför SATS

Signerat av

Signerat datum

Enhet	Diarienr
Region Väst, Grova brottsgrupp 2 Rgn Väst	5000-K189802-21

Hörd person	Personnummer
Bragesjö, Maria	

Den hörde är	ID Styrkt	Sätt	Ställning till misstänkt - målsägande - vittne
Vittne	Ja	Dataslagning	

Tolk	Språk

Anledning till förhör / Misstankar som misstänkt har underrättats om	Underrättad om misstanke
Mord, Försök till	

Ytterligare information om anledning till förhör
Hörs som vittne till försök till mord på Tulegatan i Sundbyberg den 16 februari 2021

Underrättad om 12 § FUK	Underrättad om rätt till försvarare	Godtar den försvarare som rätten förordnar	Försvarare/ombud närvarande

Försvarare/ombud önskas

Förhörsledare	Förhörsdatum	Förhör påbörjat	Förhör avslutat
Jessica Horrdin	2022-11-08	12:58	13:35

Förhörsplats	Typ av förhör	Förhörssätt
	RB 23:6	Telefonförhör

Förhörsvittne	Utskrivet av

Berättelse

Maria informeras om att hon hörs som vittne då hon ringde polisen i samband med ett försök till mord som skedde på Tulegatan 12 i Sundbyberg på kvällen den 16 februari 2021. Maria vet vilken händelse det gäller.

Maria ombeds berätta om hennes iakttagelser i samband med händelsen
Maria berättar att hon hade varit och tränat på Sats på Tuletorget. Hon stod utanför entrén och pratade med en person som heter Karin. Maria vet inte vad Karin heter i efternamn då det inte är någon som hon känner men de brukade träna på samma klasser på gymmet. Maria och Karin hörde några höga smällar och de började fundera på vad det var och de trodde att det var smällare. Det kom sedan en person springandes från vänster i en jäkla hastighet och då sade Karin "ska jag fälla honom" eftersom de trodde han hade något med smällarna att göra. Maria började ta upp sin mobiltelefon för att filma honom för att identifiera honom men hon hann inte för han var så snabb. Killen sprang precis förbi där hon och Karin stod och Maria kunde ha nuddat honom om hon sträckte ut handen.

Maria berättar att det var en ung kille som var lite maskerade. Hon minns det som att han hade jeans på sig och sneakers samt en mörk hoodie som han dragit över huvudet så hon såg inte hans hår. Han hade något mörkt uppdraget för ansiktet, typ en näsduk så hon såg bara hans ögon. Han var lång och smal och han såg ung ut ca 15 år. Han var mörk i huden som att han var från Somalia eller liknande.

Killen sprang förbi dem och hon vände sig sedan mot Karin och sedan vände hon tillbaka så hon såg inte riktigt vart killen tog vägen men hon tror han tog trapporna som man kan ta från

Tulegatan upp mot Sundbyberg och pendelstationen.

Hon och Karin skiljdes och Maria gick hemåt och det tar ca sju minuter att gå hem. När hon kom hem sa hennes sambo att det varit en skottlossning vid Tuletorget och då förstod hon vad som hänt och då ringde hon 112 eftersom hon såg killen som sprang så nära henne. Hon blev sedan kopplad till polisen som skulle prata med henne och det tog väldigt lång tid ca en och en halv timme innan hon kom fram och då berättade hon bara kort om vad som hänt och vad hon sett

Maria tillfrågas vart hon såg den springande personen vid första anblicken
Maria berättar att det finns ett övergångställe som ligger till vänster på Tulegatan om man står vid Sats och tittar ut mot Tulegatan och det var där hon såg killen komma springandes. Hon uppfattade att han kom från huset där Wayne´s Coffe ligger men det var mörkt ute och han sprang snabbt så det var svårt att se exakt vart han kom ifrån.

Maria tillfrågas hur lång tid det tog mellan smällarna tills att hon såg personen komma springandes
Maria berättar att det gick snabbt men hon och Karin hann ändå prata lite om vad det var som smällde. Killen kom från hållet där smällarna kom ifrån så Maria tolkade direkt att killen hade något med smällarna att göra men då trodde hon att han kastat smällarna mot någon bil eller liknade som ett pojkstreck.

Maria tillfrågas om hon minns några mer detaljer på personen än de hon berättade inledningsvis
Maria uppfattade det som en tonårskille, en ung kille. Han var spänstig, smal samt lång. Maria är 180cm lång och hon uppfattade honom som längre än henne. Han stack inte ut med klädseln på något sätt. Hon minns det som att hans sneakers var vita. Hon såg hans ögon och hans händer, han var mörk i huden. Hon känner några som kommer från Somalia och hon tyckte han påminde om dem men hon kan inte säga säkert.

Maria ombeds berätta om personens händer
Maria berättar att han var som en sprinter och han hade väldigt hög frekvens på sina armar. Hans händer stack ut från hoddien och han såg inte ut att hålla något i händerna.

Maria tillfrågas på hur långt avstånd som personen passerade henne
Maria berättar att han sprang precis förbi henne och hon kunde nuddat honom om hon sträckte fram sin arm. Karin hade kunnat fälla honom genom att sticka ut foten för så nära honom var de.

Maria tillfrågas vart hon såg personen innan han försvann
Maria berättar att det var precis innan trappan och då sprang han lite snett. Seden vände hon sig mot Karin så hon såg inte vart han försvann men hon uppfattade det eftersom han sprang snett mot trapporna att han sprang upp vid trapporna som ligger mellan Bingot och SunTan på Tulegatan. Om han inte sprang uppför trapporna så fortsatte han på Tulegatan eller så gick han in i en port eller liknande.

Maria tillfrågas om Karin gjorde några iakttagelser
Maria berättar att Maria såg killen tidigare för Karin stod med ryggen mot killen när han kom springandes och sedan skymde Maria sikten för Karin så Karin såg inte heller vart killen tog vägen.

Maria tillfrågas om det var några andra personer på platsen

Maria berättar att det var personer inne som tränade på Sats och det kan ha varit personer utanför SATS men hon vet inte vilka det var. Det var en kille som heter Johan som jobbade i receptionen den kvällen och killen som haft träningspasset Maria varit på hette Johan Frisk. Maria såg personer som var ute och gick och personer som parkerade bilar på Tulegatan men hon vet inte vilka de var. Maria har hört efteråt att många personer som bodde vid höghusen vid Tuletorget hört smällarna

Maria tillfrågas om hon vet någon specifik person som gjort någon iakttagelse
Maria berättar att det blev en liten snackis på gymmet och att det där var en äldre kille som tränar på Sats som sa att han jobbar som polis och att han bodde i något av höghusen. Den killen hade bara hört smällarna men han kunde säga på ljudet vilket typ av vapen som avfyrats. Maria vet inte vad killen heter och hon kommer inte heller ihåg hur han såg ut.

Maria berättar att hon inte har några mer kontaktuppgifter till Karin mer än att hon heter Karin. Hon har inte sett Karin på gymmet på ca ett år.

Maria tillfrågas om hon har något ytterligare att tillägga i förhöret
Maria svarar nej.

Förhöret uppläst och godkänt

Polisen

Förhör

Flyktväg, utanför SATS

Signerat av

Signerat datum

Enhet	Diarienr
Region Stockholm, BF-IGV 4 LPO Vällingby	5000-K189802-21

Hörd person	Personnummer
Thor, Gustaf	

Den hörde är	ID Styrkt	Sätt	Ställning till misstänkt - målsägande - vittne
Vittne	Ja	Passbild i RES	

Tolk	Språk

Ytterligare information om anledning till förhör	Underrättad om misstanke
Hörs som vittne med anledning av försök till mord.	

Underrättad om 12 § FUK	Underrättad om rätt till försvarare	Godtar den försvarare som rätten förordnar	Försvarare/ombud närvarande

Försvarare/ombud önskas

Förhörsledare	Förhörsdatum	Förhör påbörjat	Förhör avslutat
Martin Andersson	2021-02-16	20:43	20:53

Förhörsplats	Typ av förhör	Förhörssätt
Tulegatan	RB 23:6	Konceptförhör

Förhörsvittne	Utskrivet av
	MA

Berättelse

Förhörsledarens frågor och egna noteringar skrivs i kursiv stil.

Gustaf kommer fram till polisman vid avspärrning och berättar att han stod på Tulegatan utomhus i kön till SATS.

Förhörsledaren uppmanar vittnet att berätta fritt om sina iakttagelser.
Gustaf berättar att han hörde ett flertal smällar när han stod utanför SATS. Gustaf uppskattar det till cirka 4-5 smällar. Han trodde först att det var smällare men insåg sen när polisen kom att det kunde ha varit skott.

Gustaf berättar vidare att han såg en person springa i höjd med Tulegatan 18, på norra sidan Tulegatan. Personen höll ena armen stilla längs ena sidan av kroppen *(Gustaf visar med sin egen arm att personen hade handen på området vid ena höften)* medan han sprang medan den andra armen pendlade i takt med löpstegen. Gustaf minns inte om det var höger eller vänster arm som personen hade stilla längs med sidan av kroppen. Personen sprang över Tulegatan till samma sida som SATS ligger på, den södra sidan av Tulegatan. Sedan sprang personen längs med SATS husfasad i östlig riktning. När personen sprungit förbi SATS så sprang personen upp för trapporna som är i höjd med Tulegatan 11.

Sade personen någonting?
Jag hade hörlurar i så jag hörde ingenting.

Signalement på personen som sprang
Pösiga joggingbyxor, mörka, vet ej märke. Milimeterbrett reflexband som gick längs med benen på utsidan.

Mörk hoodie, svart, luvan uppdragen över huvudet.
Personen höll uppe en buff framför ansiktet när han sprang. Svart buff.
Väldigt mörkhyad.
Tunn kroppsbyggnad.
Cirka 175-180 lång.
Max 18-30 år.
Såg inte skorna.
Såg ut som att personen haltade när han sprang men oklart om det var för att han höll ena armen längs kroppens sida.

Har du sett något mer än det du sagt?
Nej.

Uppläst och godkänt kl. 20:53

Polisen

Förhör

Flyktväg, Tulegatan

Signerat av

Signerat datum

Enhet	Diarienr
Region Väst, Grova brottsgrupp 2 Rgn Väst	5000-K189802-21

Hörd person	Personnummer
Ekholm, Josefine	

Den hörde är	ID Styrkt	Sätt	Ställning till misstänkt - målsägande - vittne
Vittne	Ja	Dataslagningar	

Tolk	Språk

Anledning till förhör / Misstankar som misstänkt har underrättats om	Underrättad om misstanke
Mord, Försök till	

Ytterligare information om anledning till förhör
Hörs som vittne till försök till mord på Tulegatan i Sundbyberg den 16 februari 2021

Underrättad om 12 § FUK	Underrättad om rätt till försvarare	Godtar den försvarare som rätten förordnar	Försvarare/ombud närvarande

Försvarare/ombud önskas

Förhörsledare	Förhörsdatum	Förhör påbörjat	Förhör avslutat
Jessica Horrdin	2022-10-27	14:45	15:12

Förhörsplats	Typ av förhör	Förhörssätt
	RB 23:6	Telefonförhör

Förhörsvittne	Utskrivet av

Berättelse

Josefin informeras om att hon hörs som vittne då hon ringde polisen i samband med ett försök till mord som skedde på Tulegatan i Sundbyberg på kvällen den 16 februari 2021. Josefin vet vilken händelse det gäller.

Josefin ombeds berätta om hennes iakttagelser i samband med händelsen
Josefin berättar att hon var på väg på väg hem från gymmet som ligger i Solna Business park. Gymmet ligger på ca 15 minuters promenadavstånd från där hon bor. Josefin bor nära där hon hörde skotten. Josefine gick på Tuletorget och lyssnade på hög musik. Hon hörde tre smällar och noterade att det var väldigt höga. Hon tog ur lurarna ur öronen och kollade upp. Hon såg en man springa i jättesnabb fart mot henne och han sprang nästan in i henne och sprang förbi henne. Josefin såg att personen var väldigt ung och såg rädd ut. Han hade mjukiskläder och hade något förtäckt över munnen så hon såg inte något mer. Killen sprang upp för några trappor som var bakom Josefin. Josefin gick sedan hem och ringde 114 14 men det var sådan kö så hon blev bortslussad men tillslut kom hon fram till polisen.

Josefin ombeds beskriva vart hon stod när personen sprang förbi henne
Josefin berättar att hon gick utmed Tulegatan på samma sida som SATS ligger. Hon kom från Solna hållet och gick hemåt i riktning mot SATS. Josefin benämner allt mellan de två rondellerna, den i korsningen Tulegatan/Vackra vägen och den i korsningen Tulegatan/Skogsbacken som Tuletorget. Josefin berättar att killen kom springande när hon var i höjd med Sting Bingo. Killen sprang upp för trapporna som går från Tulegatan upp till Götgatan/Råstensgatan.

Josefin tillfrågas vart hon såg personen första gången
Josefin berättar att det finns ett stort övergångställe på Tulegatan ungefär där Direkten ligger på ena sidan Tulegatan och Sats på andra sidan Tulegatan. I höjd med övergångsstället såg Josefin personen komma springande och killen korsade Tulegatan och kom sedan över på samma sida Tulegatan som Josefin var.

Josefin tillfrågas om det är några andra personer i närheten av henne när hon såg killen
Josefin berättar att hon såg två eller tre personer utanför Sats som stod och pratade.

Josefin tillfrågas om hon minns vad klockan var
Josefin berättar att det var mörkt ute men hon minns inte den exakta tiden. Från platsen där hon såg killen till att hon kom hem tog det fem minuter att gå och sedan tog det ett tag innan hon kom fram till polisen.

Josefin tillfrågas om hon minns några mer detaljer kring person utöver det hon nämnt inledningsvis
Josefin berättar att hon inte kommer ihåg några mer specifika detaljer än det hon redan sagt på grund av att det var så länge sedan. Josefin berättar att killen hade någonting över munnen hon vet inte om det var ett munskydd eller något annat. Killen hade mjukiskläder och luva på huvudet men det hon främst noterade var paniken i hans ögon.

Josefin tillfrågas på hur långt avstånd som personen passerade henne
Josefin berättar att det var nästan så han sprang in i henne men han nuddade inte henne. Hon stod precis i hörnet till där han måste runda för att komma till trapporna så det var som att hon stod lite i vägen för honom.

Josefin tillfrågas om hon såg vart personen försvann sedan
Josefin svarar nej hon såg bara att han sprang uppför trapporna som går till Götgatan/Råstensgatan

Josefin tillfrågas om hon minns ifall personen hade något i händerna
Josefin svarar att hon inte minns om personen hade något i händerna eller inte.

Josefin tillfrågas om hon gjorde några andra iakttagelser
Josefin svarar nej. Hon upplevde situationen som läskig eftersom hon hörde skott och sedan såg en ung rädd pojke som kom springande i snabb fart.

Josefin ombeds berätta om när hon hörde skotten
Josefin berättar att hon hörde skotten när hon var precis vid solariet Tan Express som ligger precis innan trapporna på Tulegatan och hon minns att hon tyckte det lät som att skotten kom framifrån och till höger från där hon befann sig.

Josefin tillfrågas hur lång tid det tog från att hon hörde skotten till att personen nästan sprang in i henne
Josefin berättar att det kan ha varit mellan en till två minuter. Det var en väldigt kort tid mellan skotten och att personen kom springandes

Josefin tillfrågas om hon pratat med någon annan person efteråt som har gjort iakttaglers av händelsen
Josefin svarar nej.

Josefin tillfrågas om hon har något ytterligare att tillägga i förhöret
Josefin svarar nej.

Förhöret uppläst och godkänt.

Polisen

Förhör

Götgatan

Signerat av

Signerat datum

Enhet	Diarienr
Region Stockholm, Utredningsjour 12 PO Sthlm Nord	5000-K189802-21

Hörd person	Personnummer
Porsmark, Amanda	

Den hörde är	ID Styrkt	Sätt	Ställning till misstänkt - målsägande - vittne
Vittne	Ja	Kontrollfrågor	

Tolk	Språk

Ytterligare information om anledning till förhör	Underrättad om misstanke
Iakttagelser av GM efter skjutning	

Underrättad om 12 § FUK	Underrättad om rätt till försvarare	Godtar den försvarare som rätten förordnar	Försvarare/ombud närvarande

Försvarare/ombud önskas

Förhörsledare	Förhörsdatum	Förhör påbörjat	Förhör avslutat
Erik Fredrikson	2021-02-22	10:10	10:49

Förhörsplats	Typ av förhör	Förhörssätt
	RB 23:6	Telefonförhör

Förhörsvittne	Utskrivet av

Berättelse

Förhörsledarens frågor och anteckningar i kursiv stil.

I så mycket detalj som möjligt, kan du beskriva vad du sett?
Tisdags kring 19:30 skulle jag och min sambo ut och flytta min bil som stod utanför porten på Götgatan 10. När vi kom från korsningen Vintergatan/Råstensgatan hållet, från kyrkan, till Götgatan och står på trottoaren vid Götgatan/Råstensgatan hörde vi smällar. Vi stod på trottoaren och undrade vad vi hade hört. När vi gick längre ner längs Götgatan mot Tallgatan där vår bil stod satte vi oss i bilen. Vi stod ganska tätt i parkeringen, så det tog en tid innan vi kom ut. När vi körde ut några minuter senare, precis i linje med trappan, kommer en kille som vi sakta åkte förbi, men han stannade innan vi körde förbi. Jag hann bara se honom, jag satt i passagerarsätet, och då slog det mig att det kan ha varit honom. Vi visste inte att det var skott, men tänkte att det kunde ha varit det när vi såg polisbilarna. Vi såg den här filmen sen på Efterlyst och var säkra på att den vi såg var mannen på Efterlyst.

Hur såg mannen ut?
Det första jag reagerade på var att han var mörkklädd och väldigt täkt i ansiktet. Jag minns att jag tyckte att han hade luvar. Han hade något svart halsduksaktigt över näsan så man såg inte så mycket. Han hade mjukiskläder och smal kroppsbyggnad, men var lång. Han såg ung ut. Jag såg inte om han kom springades. Han stannade framför bilen, så jag hann kolla på honom, men såg inte så mycket av honom. Nu under Corona var det inte så konstigt att han var täckt så.

Kunde du se hans hudfärg?
Jag kan inte minnas det, det var ju också mörkt.

Hur lång är din sambo?
Min sambo är 190, men mannen var inte så lång. Mannen var kanske 175-180.

Vad fick dig att reagera att han hade på något halsduksaktigt?
Det var inget munskydd, men något som man kan ha runt halsen som man kan dra upp för ansiktet (*fhl anteckning: en buff*). Jag reagerade på honom för att vi precis hade hört smällarna.

Verkade han stressad?
Nej, han stannade verkligen och stod vanligt när vi åkte förbi. Han gick inte runt vår bil och han drog inte höger eller vänster.

Vad fick dig att reagera på att det var mjukiskläder?
Man såg att han var smal och kläderna var lite luftigare samt att han hade byxorna instoppade i strumporna.

Vad fick dig att tro att han var smal?
Det var mer att man såg att byxorna inte hade några stor ben, fastän det var mjukisbyxorna och han helt enkelt var smal i relation till längden. Det var en smal kroppsbyggnad.

Vad med att han såg ung ut reflekterade du över?
Dels kroppsbyggnaden, att han såg pojkig ut, samt klädesmässigt med de svarta mjukisbyxorna samt att han verkade ha en hoodie med luva. Jag har för mig att han hade någon väst eller puffjacka.

Vilket håll uppfattade du att han kom från?
De var solklart att han kom från trapporna, det är bara därifrån man kan gå. Hade han gått från höger eller vänster samt varit stressad hade han inte behövt vänta på oss.

Hur många trappsteg är i den trappan?
Det är tre etapper, så det är några trappsteg.

Tror du, med hans kroppsbyggnad, jämfört med din, att han skulle bli trött om han antingen gick eller sprang upp för trappan?
Ja, absolut.

Men jag han bara se att han stannade för oss eftersom folk oftast bara går direkt över vägen där.

Verkade han trött när du såg honom?
Svårt att säga, det var inget jag tänkte på då. Jag vågar inte svara på det. Han stannade.

Var det för att vila eller låta er åka förbi?
För att släppa oss förbi, men kanske även för att vila. Jag vet inte.

SÅG DU VART HAN TOG VÄGEN EFTER?
Nej, jag känner mig dum att jag inte kollade det efter. Man har hört efter att de som skjuter är lite yngre, det är det jag reagerade på. Jag vågar inte säga vart han tog vägen, men logiskt sätt om han hade bråttom så fanns det en trottoar för honom att springa höger eller vänster på (längs Götgatan), men han väntade på oss för att korsa vägen om man tänker logiskt. Men, jag kollade inte bakom oss. Han stod helt still när vi åkte förbi honom.

Var det något som en logga på kläderna som du reagerade på?

Nej, jag kan inte minnas. Han var väldigt mörkklädd. Det var kallt ute, men han hade inte värstingens tjockjacka. Däremot var han väldigt täckt, men inte tjockklädd.

Hur långt ifrån honom var du när ni åkte förbi?
Ett par meter bara.

Finns det något mer du kan tänka på?
Nej, inget direkt, bara att filmen på Efterlyst är jag 100 på att det var han.

Såg du, förresten, något om han hade på sig som handskar, något han bar på?
Inget vad jag kan minnas. Han hade händerna längs sidorna, men jag kan inte minnas om han hade handskar på.

Vad menar du med händerna längs sidorna?
Han höll dem längs sidorna, ner helt enkelt.

Kunde du se byxfickor?
Nej, men det var inget jag direkt reagerade på. Det var inga typ Adidasbyxor.

Såg du någon pistol eller liknande?
Nej, det gjorde jag inte.

UPPLÄST UTAN ERINRAN

Polisen

Förhör

Vittne Götgatan

Signerat av

Signerat datum

Enhet	Diarienr
Region Stockholm, Utredningsjour 12 PO Sthlm Nord	5000-K189802-21

Hörd person	Personnummer
Forsman, Jonathan	

Den hörde är	ID Styrkt	Sätt	Ställning till misstänkt - målsägande - vittne
Vittne	Ja	Kontrollfrågor	

Tolk	Språk

Ytterligare information om anledning till förhör	Underrättad om misstanke
Iakttagelser av GM efter skjutning	

Underrättad om 12 § FUK	Underrättad om rätt till försvarare	Godtar den försvarare som rätten förordnar	Försvarare/ombud närvarande

Försvarare/ombud önskas

Förhörsledare	Förhörsdatum	Förhör påbörjat	Förhör avslutat
Erik Fredrikson	2021-02-23	09:08	09:23

Förhörsplats	Typ av förhör	Förhörssätt
	RB 23:6	Telefonförhör

Förhörsvittne	Utskrivet av

Berättelse

Förhörsledarens frågor och anteckningar i kursiv stil.

Kan du börja med att berätta i så mycket detalj som möjligt vad du minns från den 16e?
Vi gick för att flytta bilen pga en sådan där städdag om man står kvar. Vi slängde lite skräp på återvinningen nära där vi bor på Götgatan. Vi gick mot bilen och hörde några smällar. Amanda, min sambo, "undra om det var några skott" och jag skämtade att det var fyrverkerier. Sen satte vi oss i bilen och skulle åka iväg. När vi åker iväg ser vi någon person vid där man kommer upp från trappan där man kommer upp för Tulegatan. Sen ska vi varmköra bilen och vi åker bort hela Tulegatan mot Lötsjön mot Rissne och vid en rondell mot Stor Coop vänder vid parkeringen vid en Thaikiosk där vi ser två civilpolisbilar. Då antar vi att det har varit något. När vi sen åker tillbaka för att parkera ser vi en massa polisbilar vid Tulegatan.

Vart parkerade ni bilen sen?
Vid kyrkan på Fågelsången ungefär i linje med kyrkan.

Vad kan du minnas av mannen vid trappen?
Min sambo minns betydligt mer än mig. Det var inget övergångsställe så jag stannade inte, jag tänkte bara att det var en person.

Såg ni någon mörkklädd person som kan ha varit den här personen igen?
Nej, inte vad jag minns.

Såg du vart han gick efter du åkte förbi?
Nej.

La du något på minne med hans klädsel?
Nej, egentligen inte. Min sambo har sagt att denne var mörk klädd, men det har jag inget minne av.

Vad från Efterlyst gjorde kopplingen till den här mannen?
Det var trappan. På klippet springer han mot trappan. Sen var det tiden som också stämde överens. Vi tänkte inte att det var en skjutning för det brukar inte vara det här.

La du märke till om personen var stressad eller hade något i händerna?
Nej, som sagt jag var inte så uppmärksam på sådan saker.

Kände du igen personen?
Nej.

Finns det något mer som kan vara bra för oss att veta?
Nej, bara att min sambo skulle veta betydligt mer.

UPPLÄST UTAN ERINRAN

Polisen

Förhör

Iakttagelser på Amida kolgrill

Signerat av

Signerat datum

Enhet	Diarienr
Region Stockholm, BF-IGV 7 LPO Solna	5000-K189802-21

Hörd person	Personnummer
Erman, Utku Timur	

Den hörde är	ID Styrkt	Sätt	Ställning till misstänkt - målsägande - vittne
Vittne	Ja	Svenskt körkort	

Tolk	Språk

Ytterligare information om anledning till förhör	Underrättad om misstanke
Höra vittnet om dennes iakttagelser kring händelsen.	

Underrättad om 12 § FUK	Underrättad om rätt till försvarare	Godtar den försvarare som rätten förordnar	Försvarare/ombud närvarande

Försvarare/ombud önskas

Förhörsledare	Förhörsdatum	Förhör påbörjat	Förhör avslutat
Kamelija Momeni	2021-02-16	20:00	20:05

Förhörsplats	Typ av förhör	Förhörssätt
Tuletorget	RB 23:6	

Förhörsvittne	Utskrivet av

Berättelse

Timur informeras om att det är ett förhör och att det kommer att antecknas.

Timur berättar att han för ca 20 min hörde 4-5 skott. Han satt vid fönstret närmast där mannen kom ifrån. Han förstod att skotten inte var smällare. I samma veva som han hörde skotten så kommer en man in i restaurangen och säger att han blivit skjuten. Han höll sig för magen med handen. Mannen var lugn. Han var ensam. Det var ingen annan person utanför restaurangen. När mannen kom in i restaurangen så ringde Timur polisen då han förstod att han var skadad. Mannen kom in och la sig själv på golvet vid entrén. De var flera som gick fram till mannen.

Uppläst och godkänt från konceptanteckningar.

Polisen

Förhör

Iakttagelser på Amida Kolgrill

Signerat av

Signerat datum

Enhet	Diarienr
Region Stockholm, BF-IGV 7 LPO Solna	5000-K189802-21

Hörd person	Personnummer
Riikonen, Robin	

Den hörde är	ID Styrkt	Sätt	Ställning till misstänkt - målsägande - vittne
Vittne	Ja	Passbild i RES	

Tolk	Språk

Ytterligare information om anledning till förhör	Underrättad om misstanke
Höra vittnet om dennes iakttagelser kring händelsen.	

Underrättad om 12 § FUK	Underrättad om rätt till försvarare	Godtar den försvarare som rätten förordnar	Försvarare/ombud närvarande

Försvarare/ombud önskas

Förhörsledare	Förhörsdatum	Förhör påbörjat	Förhör avslutat
Kamelija Momeni	2021-02-16	20:35	20:40

Förhörsplats	Typ av förhör	Förhörssätt
Tuletorget	RB 23:6	Konceptförhör

Förhörsvittne	Utskrivet av
	KM

Berättelse

Robin informeras om att det är ett förhör och att det kommer antecknas.

Du satt vid bordet längst in på restaurangen. Du hör 3-5 skott. Klockan var ca 19.40. De lät som att de var precis på torget. Det var tydligt att det pistolskott, med tanke på hur de lät. Skotten kom direkt efter varandra. Du kollade runt dig. Du ser en kille som springer in mot restaurangen. Det reflekterar från restaurangen ut så du ser inte mannen förens han är väldigt nära restaurangen. Han kommer in vid entrén. Han kommer in och säger att han är skjuten. Han var lugn och sansad. Han sa de högt men var lugn. Han säger att han blivit skjuten och behöver hjälp. Han var skjuten i nedre delen av magen på höger sida. Han håller även handen där. Men du ser sen också att han är skjuten där. Du märker att folk är chockade. Du går fram till mannen som ligger på golvet precis vid dörren till restaurangen. Du pratade med honom. Du frågade honom hur många skott, om det är ett skott och mannen nickar till dig. Han sa inget mer till dig. Men du sa att han ska ta de lugnt, att han ska andas. Och att ambulans kommer snart. Du sa till de personerna höll trycket mot hans mage att de ska prata med mannen hela tiden. Du såg ingen annan person på torget.

Uppläst och godkänt från konceptanteckningar.

Polisen

Förhör

Iakttagelser på Admina kolgrill

Signerat av

Signerat datum

Enhet	Diarienr
Region Stockholm, BF-IGV 4 LPO Solna	5000-K189802-21

Hörd person	Personnummer
Dahling Redberg, Veronica	

Den hörde är	ID Styrkt	Sätt	Ställning till misstänkt - målsägande - vittne
Vittne	Ja	Passbild i RES	

Tolk	Språk

Ytterligare information om anledning till förhör	Underrättad om misstanke
Hörs gällande hennes iakttagelser om den aktuella händelsen.	

Underrättad om 12 § FUK	Underrättad om rätt till försvarare	Godtar den försvarare som rätten förordnar	Försvarare/ombud närvarande

Försvarare/ombud önskas

Förhörsledare	Förhörsdatum	Förhör påbörjat	Förhör avslutat
Viktor Vildevi	2021-02-16	20:21	20:37

Förhörsplats	Typ av förhör	Förhörssätt
Tuletorg	RB 23:6	Konceptförhör

Förhörsvittne	Utskrivet av
	V.V

Berättelse

Allt i kursiv stil är förhörsledaren.
Ida informeras om att ett förhör kommer att hållas med henne som vittne.
Förhöret inleds:
Vad har du sett eller hört ikväll?
Jag satt och åt bredvid min kille. Båda satt på sidan med ryggen mot tegelväggen och ansiktet ut mot fönstren ut mot torget.

Sen hörde vi en smäll. Jag tyckte det lät som ett skott. Jag vänder blickarna automatiskt mot huset där det står "Mateo". Jag tro att fönsterna längst ned vid markplan lös där dem lyser nu med. Jag såg skuggor som rörde sig men kunde inte uppfatta hur många personer det var.

Efter det så kom det tre skott till efter varandra. Det var snabbt mellan dem.
Då började vi samt de andra personerna i restaurangen att reagera samt och titta mot det hållet. Jag såg en skugga från huset där det står Mateo" och såg att en person kom mot oss. Den personen höll sig emot magen och hukade sig fram samtidigt.
Han sprang hela vägen här utanför restaurangen och kom in på restaurangen. Då sa han att jag är skjuten. Så satte han sig där ***(pekar mot entrén och där drickakylarna står där)*** jackan ligger just nu.
Han satte sig på huk medan han höll för magen.

Sa han något mer?
Nej inte vad jag hörde. Han skrek inte utan han sa bara i vanlig ton att jag har blivit skjuten.

Såg du om han var skadad?
Nej bara att han höll för magen. Såg inget blod.

Såg du någon annan som sprang?
Nej.

Dem skuggorna du pratade om var det inne eller ute?
Det var utanför huset där det står Mateo.

Hur många var dem skuggorna?
Jag har ingen aning. Jag såg bara rörelser så det kan lika gärna bara varit den här killen som kom in och var skadad.

Först ett skott och sen flera?
Ja först ett skott och sedan tre snabba hörde jag.

Hur lång tid var det mellan det första skotten och dem andra tre?
Inte alls länge.
Efter ca trettio sekunder kom mannen springandes. Det var efter de sista skotten.

Såg du någon annan person som verkade bete sig märkligt?
Nej.

Vad var klockan när du hörde det första skottet?
Kommer inte ihåg klockan.

Ljudet, kopplade du att det kunde vara skott?
Det första var att det lät som skott. Men jag vet inte egentligen hur sånt låter sen tidigare men jag fick en känsla av att det inte var fyrverkerier.

När allting hände så hjälpte vi till så gott som vi kunde. Då kom ett par som jag tror skulle beställa mat. En tjej och en kille. Den killen i det paret sa till en annan kille här i restaurangen att dem hade sett en kille springa mot Sundbyberg. Den killen visade även med handen mot Sundbyberg.

Sa den här mannen i paret vad killen som sprang hade för kläder?
Nej han sa bara det och kollade till killen som var skadad och sen gick dem.

Vad heter din kille?
Robin.

Förhöret är uppläst och godkänt från anteckningar.

Polisen

Förhör

Vittne Amida kolgrill

Signerat av

Signerat datum

Enhet	Diarienr
Region Stockholm, BF-IGV 4 LPO Solna	5000-K189802-21

Hörd person	Personnummer
Tirpan, Adem	

Den hörde är	ID Styrkt	Sätt	Ställning till misstänkt - målsägande - vittne
Vittne	Ja	Svneskt körkort	

Tolk	Språk

Ytterligare information om anledning till förhör	Underrättad om misstanke
Hörs gällande hans iakttagelser gällande den aktuella händelsen.	

Underrättad om 12 § FUK	Underrättad om rätt till försvarare	Godtar den försvarare som rätten förordnar	Försvarare/ombud närvarande

Försvarare/ombud önskas

Förhörsledare	Förhörsdatum	Förhör påbörjat	Förhör avslutat
Viktor Vildevi	2021-02-16	20:03	20:10

Förhörsplats	Typ av förhör	Förhörssätt
Tuletorg	RB 23:6	Konceptförhör

Förhörsvittne	Utskrivet av
	V.V

Berättelse

Allt i kursiv stil är förhörsledaren.

Adem informeras om att ett förhör kommer att hållas med honom.

Förhöret inleds:

Vad har du sett eller hört ikväll?
Jag käkade mat och hörde typ tre fyra skott. Jag sa till min kompis som jag var tillsammans med "vad var det där" min kompis sa "säkert fyrverkerier". Men jag sa att det var konstigt i så fall. Sen såg jag en kille som kom springandendes och han sa jag är skjuten.

Alla inne i restaurangen ville observera om han skojade eller inte. Vi började agera för killen efter ca 10 sekunder. Sen skulle jag lägga min jacka på den skadade killen men vi tog en handduk istället. Sen la jag min hand på såret

Men jag har inte sett något av händelsen men hört skotten.

Såg du någon mer som sprang?
Nej.

Hade han skador han som kom in?
Ja det såg ut som ett hål vid buken.

Såg inte någon annan som sprang från platsen?
Nej

Vart kom han ifrån killen som var skadad?

Från där det står "Mateo" på byggnaden ***(Från restaurangen är detta i västlig riktning, mot Duvbo)***

Vad sa han när han kom in i restaurangen?
"Jag är skjuten" och "jag kom från trappan".

Vet du vilken trappa det är han pratade om?
Nej men jag tror det är den trappan. ***(Pekar mot samma byggnad där det står Mateo)***

Sa han något mer om vem det skulle kunna vara?
Nej. Han höll om min hand bara och sa typ det var tryggt.

Vilken tid kom han in?
19:48 sköts det sen vet jag inte exakt när han kom in.

Förhöret är uppläst och godkänt från anteckningar

Polisen

Förhör

Vittne Admina kolgrill

Signerat av

Signerat datum

Enhet	Diarienr
Region Stockholm, BF-IGV 4 LPO Solna	5000-K189802-21

Hörd person	Personnummer
Lee, Alice	

Den hörde är	ID Styrkt	Sätt	Ställning till misstänkt - målsägande - vittne
Vittne	Ja	Svenskt körkort	

Tolk	Språk

Ytterligare information om anledning till förhör	Underrättad om misstanke
Hörs gällande hennes iakttagelser om den aktuella händelsen.	

Underrättad om 12 § FUK	Underrättad om rätt till försvarare	Godtar den försvarare som rätten förordnar	Försvarare/ombud närvarande

Försvarare/ombud önskas

Förhörsledare	Förhörsdatum	Förhör påbörjat	Förhör avslutat
Viktor Vildevi	2021-02-16	20:12	20:18

Förhörsplats	Typ av förhör	Förhörssätt
Tuletorg	RB 23:6	Konceptförhör

Förhörsvittne	Utskrivet av
	V.V

Berättelse

Allt i kursiv stil är förhörsledaren.

Lee informeras om att ett förhör kommer att hållas med henne som vittne.

Förhöret inleds:

Vad har du sett eller hört ikväll?
Först hör jag bara tre ljud. Jag trodde det var fyrverkerier. Då min kompis frågade så svarade jag fyrverkerier.
Så jag reflekterade inte så mycket kring det just då. Men min kompis, han var fundersam över ljudet.

Vad heter din kompis?
Adem.

Fortsätt:
Sen så ser jag en person en man som springer utanför på torget vid restaurangen. Jag ser att han sedan springer in på restaurangen. Min kompis säger titta där springer någon. Jag tänkte att den personen säkert bara var hungrig. Sen kommer den här mannen in på restaurang och säger jag är skjuten jag är skjuten.

Sen så tittar jag på honom innan jag förstod om han drev eller inte men sen förstod jag att han talade sanning.

Sa han något mer?
Nej. Sen gick min kompis fram till mannen för att hjälpa honom.

Såg du vart mannen kom ifrån?

Nej bara utanför restaurangen så jag vet inte exakt.

Sa han något mer?
Nej.

Sa han något om vem som hade gjort det här?
Nej. Jag frågade inget.

Såg du någon annan som sprang i samband med att den skadade mannen sprang?
Nej.

Såg du om han var skadad?
Nej inte förrän jag gick fram och såg att det var blod.

Förhöret är uppläst och godkänt från anteckningar.

Polisen

Förhör

Vittne Amida Kolgrill

Signerat av

Signerat datum

Enhet	Diarienr
Region Stockholm, BF-IGV 7 LPO Solna	5000-K189802-21

Hörd person	Personnummer
Hashmi, Shkar	

Den hörde är	ID Styrkt	Sätt	Ställning till misstänkt - målsägande - vittne
Vittne	Ja	Svenskt körkort	

Tolk	Språk

Ytterligare information om anledning till förhör	Underrättad om misstanke
Höra vittnet om dennes iakttagelser kring händelsen.	

Underrättad om 12 § FUK	Underrättad om rätt till försvarare	Godtar den försvarare som rätten förordnar	Försvarare/ombud närvarande

Försvarare/ombud önskas

Förhörsledare	Förhörsdatum	Förhör påbörjat	Förhör avslutat
Kamelija Momeni	2021-02-16	20:05	20:08

Förhörsplats	Typ av förhör	Förhörssätt
Tuletorget	RB 23:6	Konceptförhör

Förhörsvittne	Utskrivet av
	KM

Berättelse

Shkar informeras om att det är ett förhör och att det kommer att antecknas.

Shkar berättar att han satt med sina vänner vid ett bord längst med fönstret. Han hörde 2-3 höga smällar. Klockan var ca:19.40. Shkar trodde först att det var smällare. Han kollade ut och runt sig för att se vad det var som hände. Han såg en person som gick utanför med sin hund. Ca 5-10 sekunder senare kommer en man. Han kom springandes och höll handen på magen. Shkar trodde att han hade en pistol. Shkar sa till sina vänner att de ska gå för att han trodde att mannen som var på väg in hade vapen. Mannen kom in i restaurangen och verkade inte stressad eller så. Shkar reste sig upp och hör då hur någon eller några säger något med skjuten. Sen hör han mannen som kom in skrika att han är skjuten, han sa de 2-3 gånger. Två personer sprang mot mannen för att hjälp honom. Shkar såg inget annat utanför restaurangen, det var ingen rörelse utanför.

Uppläst och godkänt från konceptanteckningar.

Polisen

Förhör

Vittne Amida kolgrill

Signerat av

Signerat datum

Enhet	Diarienr
Region Stockholm, BF-IGV 7 LPO Solna	5000-K189802-21

Hörd person	Personnummer
Khan, Kabir	

Den hörde är	ID Styrkt	Sätt	Ställning till misstänkt - målsägande - vittne
Vittne	Ja	Svenskt körkort	

Tolk	Språk

Ytterligare information om anledning till förhör	Underrättad om misstanke
Höra vittnet om dennes iakttagelser kring händelsen.	

Underrättad om 12 § FUK	Underrättad om rätt till försvarare	Godtar den försvarare som rätten förordnar	Försvarare/ombud närvarande

Försvarare/ombud önskas

Förhörsledare	Förhörsdatum	Förhör påbörjat	Förhör avslutat
Kamelija Momeni	2021-02-16	20:10	20:15

Förhörsplats	Typ av förhör	Förhörssätt
Tuletorget	RB 23:6	Konceptförhör

Förhörsvittne	Utskrivet av
	KM

Berättelse

Kabir informeras om att det är ett förhör och att det kommer antecknas.

Kabir hade varit inne på restaurangen 1 timme innan han hörde skott. Han satt och hade beställt mat. Han och hans kompis satt precis framför dörren. Kabir hör 3 skott. Skotten kom som i en följd. Du vet att de inte var fyrverkerier. Eftersom de inte lät som det. Ljudet kom från ca 100 m bort. Någon sekund senare ser du en man framför dörren till restaurangen. Han kliver in och säger att han är skjuten. Han är lugn. Han lägger sig på golvet precis vid entrén. Du såg ingen annan person utanför restaurangen. Folk reste sig upp och gick fram till den skadade mannen. Restaurangpersonalen kom också fram och hjälpte till.

Uppläst och godkänt från konceptanteckningar.

Polisen

Förhör

Vittne Amida Kolgrill

Signerat av

Signerat datum

Enhet	Diarienr
Region Stockholm, BF-IGV 7 LPO Solna	5000-K189802-21

Hörd person	Personnummer
Isik, Sipan	

Den hörde är	ID Styrkt	Sätt	Ställning till misstänkt - målsägande - vittne
Vittne	Ja	Svenskt körkort	

Tolk	Språk

Ytterligare information om anledning till förhör	Underrättad om misstanke
Höra vittnet om dennes iakttagelser kring händelsen.	

Underrättad om 12 § FUK	Underrättad om rätt till försvarare	Godtar den försvarare som rätten förordnar	Försvarare/ombud närvarande

Försvarare/ombud önskas

Förhörsledare	Förhörsdatum	Förhör påbörjat	Förhör avslutat
Kamelija Momeni	2021-02-16	20:15	20:20

Förhörsplats	Typ av förhör	Förhörssätt
Tuletorget	RB 23:6	Konceptförhör

Förhörsvittne	Utskrivet av
	KM

Berättelse

Sipan informeras om att det är ett förhör och att det kommer att antecknas.

Du satt vid fönstret med dina vänner. Du hade ryggen mot fönstret. Du hör plötsligt 3-4 skott. Klockan var ca 19.35–19.40. Du vänder dig om och ser en man springa på torget. Han kommer från höger sida och springer mot restaurangen. Han kommer in ganska lugnt och säger att han blivit skjuten. Han lägger sig sen ned på golvet. Några personer ringer 112 och några andra går fram till mannen. Mannen var ensam. Du såg ingen annan person utanför. Skotten lät som att de var nära dig. Och skotten kom direkt efter varandra utan paus.

Uppläst och godkänt från konceptanteckningar.

Polisen

Förhör

Vittne Amida Kolgrill

Signerat av

Signerat datum

Enhet	Diarienr
Region Stockholm, BF-IGV 7 LPO Solna	5000-K189802-21

Hörd person	Personnummer
Sheikh, Bilal	

Den hörde är	ID Styrkt	Sätt	Ställning till misstänkt - målsägande - vittne
Vittne	Ja	Svenskt körkort	

Tolk	Språk

Ytterligare information om anledning till förhör	Underrättad om misstanke
Höra vittnet om dennes iakttagelser kring händelsen.	

Underrättad om 12 § FUK	Underrättad om rätt till försvarare	Godtar den försvarare som rätten förordnar	Försvarare/ombud närvarande

Försvarare/ombud önskas

Förhörsledare	Förhörsdatum	Förhör påbörjat	Förhör avslutat
Kamelija Momeni	2021-02-16	20:27	20:35

Förhörsplats	Typ av förhör	Förhörssätt
Tuletorget	RB 23:6	Konceptförhör

Förhörsvittne	Utskrivet av
	KM

Berättelse

Bilal informeras om att det är ett förhör och att det kommer att antecknas.

Du sitter med ryggen mot entrén. Du hinner inte reagera att det är ljud utanför. Du reagerar när mannen kommer in och säger att han är skjuten. Folk ställde sig upp. Någon går fram till mannen. Personalen hjälper till med att trycka mot såret. De blir tumult inne i restaurang, folk undrar vad som händer. Mannen är lugn. Han skriker inte utan säger lugnt att han är skjuten. Han säger ring ambulans eller polis, jag är skjuten. Du ser inte vart han är skjuten. Men han håller handen för magen. Du ser inte något utanför då du sitter med ryggen mot fönstret.

Uppläst och godkänt från konceptanteckningar.

Polisen

Förhör

Vittne Admina kolgrill

Signerat av

Signerat datum

Enhet	Diarienr
Region Stockholm, BF-IGV 4 LPO Solna	5000-K189802-21

Hörd person	Personnummer
Tokat, Akif	

Den hörde är	ID Styrkt	Sätt	Ställning till misstänkt - målsägande - vittne
Vittne	Ja	Svenskt körkort	

Tolk	Språk

Ytterligare information om anledning till förhör	Underrättad om misstanke
Hörs gällande hans iakttagelser om den aktuella händelsen.	

Underrättad om 12 § FUK	Underrättad om rätt till försvarare	Godtar den försvarare som rätten förordnar	Försvarare/ombud närvarande

Försvarare/ombud önskas

Förhörsledare	Förhörsdatum	Förhör påbörjat	Förhör avslutat
Viktor Vildevi	2021-02-16	20:42	20:49

Förhörsplats	Typ av förhör	Förhörssätt
Tuletorg	RB 23:6	Konceptförhör

Förhörsvittne	Utskrivet av
	V.V

Berättelse

Allt i kursiv stil är förhörsledaren.
Akif informeras om att ett förhör kommer att hållas med honom.
Akif jobbar som personalchef på Admin kolgrill.
Förhöret inleds:
Vad har du sett eller hört ikväll?
Jag jobbade med kassan. Jag kollade mot fönstret. En kille kommer springandes. Killen säger när han kommer in i restaurangen "dem har skjutit mig". Jag tänker, han ljuger men jag ser blod.

Vart ser du blod?
Höger sida vid buken.

När jag ser blodet så springer jag till telefonen för att ringa till polisen. Jag blir nervös. Mina kunder säger att dem ringer polisen.
När killen kommer så säger han att han är skjuten och sen ramlar han ned på golvet. Sen så ringer en av mina kunder till polisen. Jag hämtar sedan upp papper och handdukar. Vi hjälper honom där på golvet.

Sen efter ca fem minuter kommer polisen hit.

Vad var klockan när den skadade killen kom in i restaurangen?
Kunden ringde så jag vet inte exakt.

Sa killen något annat?
Nej inte annat än att han har sagt dem har skjutit mig. Han kommer direkt till mig i kassan och säger detta att dem har skjutit mig.

Sa han något om hur många som hade skjutit honom?
Nej och jag frågade inte heller.

Jag bara frågade om han ville ha vatten eller något.

Såg du om det var någon annan i närheten av killen?
Nej.

Såg du vart killen kom ifrån?
Från hållet och byggnaden där det står "Mateo".

Hade du hört något innan du såg att killen kom springandes?
Nej ingenting.

Förhöret är uppläst och godkänt från anteckningar.

Polisen

Förhör

Ambulanspersonal

Signerat av

Signerat datum

Enhet	Diarienr
Region Stockholm, Utredningsjour 4 PO Sthlm City	5000-K189802-21

Hörd person	Personnummer
Söderlund, David	

Den hörde är	ID Styrkt	Sätt	Ställning till misstänkt - målsägande - vittne
Vittne	Ja	Foto RES av Pa S. Björklund	

Tolk	Språk

Ytterligare information om anledning till förhör	Underrättad om misstanke
Hörd som vittne (Ambulanssjuksköterska) Försök till mord den 16/2-21 på Tulegatan i Stockholm.	

Underrättad om 12 § FUK	Underrättad om rätt till försvarare	Godtar den försvarare som rätten förordnar	Försvarare/ombud närvarande

Försvarare/ombud önskas

Förhörsledare	Förhörsdatum	Förhör påbörjat	Förhör avslutat
Sanna Björklund	2021-02-16	20:45	21:12

Förhörsplats	Typ av förhör	Förhörssätt
KS, Solna	RB 23:6	Konceptförhör

Förhörsvittne	Utskrivet av

Berättelse

Förhörsledarens frågor och iakttagelser kommer att skrivas i fet-stil.
David var tillfället sjuksköterska i ambulans 332-8160.

Vad hände på plats?
Vi får larm om en skjutning, vi får veta att det är en drabbad med flera hylsor de säger först adress Tulegatan 10 sen får vi nr 16 som är Kolgrillen.
Vi kommer till platsen och jag är insatsansvarig och min kollega blir sjukvårdsansvarig. Vår inriktning är snabb avtransport. När jag kommer upp på torget förstår jag att skjutningen har skett på torget eller i närheten. En hundpatrull sa att jag skulle gå en väg.
När jag kommer in ser jag att den skjutne ligger på golvet inne på kolgrillen.

Innan vi kommer till platsen får vi veta att platsen är tillräckligt säker. När jag kom in satt min kollega Anton vid huvudänden. Han instruerar och det är minst tre ur allmänheten som är där och hjälper till. En håller tyck mot skadan.
Vi lyfter upp honom och då säger poliskollegan till dig med kort brunt hår och bruna ögon tjejen frågor till killen. Hon frågar killen om personnumret och om han var där själv och han sa att han var det. Vi kör in och i bilen är det en akutläkare, en sjuksköterska från ledningsenheten och Anton som är min kollega.

Akutläkaren heter Katrin Hruska i bil 39-9930, Sjuksköterskan satt i bil 39-9580. När vi kom in hit frågar polisen vad som hänt. Hon frågade om han skulle sälja telefonen och han sa ja. Hon frågade om den var speciell och han sa ja. Hon frågade om den var krypterad och han sa ja. Så frågade hon om det var han som skulle köpa mobilen som sköt honom och då sa han

ja. Hon frågad vem det var eller något eller om han inte ville berätta och då blev han tyst. SÅ började läkaren ställa frågor så hon blev avbruten så ville han bli sövd. Jag själv har inte ställt några frågor till killen.

När ni åkte till platsen reagerade du på något?
Någon bil eller någon som sprang eller så? Nej jag körde och var fokuserad på det. Det är flera polisbilar på plats när vi kommer dit så jag har inte radarn på.

Han var vaken och talbar?
Ja.

Skjuten?
Lågt, smal kaliber i magen ett skott vad jag vet utgångshålet var lågt.

Vart var hylsorna?
Jag har inte sett dem. De sa på radion att det var ett antal hylsor. Jag har inte haft någon egen dialog med honom. Jag tror att han sa att han hade jätteont. Mer om hur han mådde får du av Anton.

Hur såg målsäganden ut?
Kort, blont/rödlätt hår, lite krulligt, rakat ansikte, tydlig haklinje.

Hur gammal?
28-30 år gammal.

Förhöret uppläst och godkänt från anteckningar.

Sammanställning förhör 5000-K189802-21

Sammanställning av ett urval av vittnesförhör som gjort iakttagelser i samband med mordförsöket.
Det finns kartor som visar en ungefärlig plats vart vittnena befann sig när de gjorde sina iakttagelser samt bilder och skisser som är kopplade till enskilda förhör.

Vittne som filmat springande person

Alma Moreua, hördes samma dag kl. 20.48, filmade person som sprang

Alma var hemma på Tulegatan 12 och hörde smällar. Hon såg en kille springa över gatan i riktning mot Sats. Killen sprang längst gatan förbi en restaurang och sedan upp för trapporna innan han försvann. Killen hade mörka (svarta eller mörkblå) Adidas byxor med vita streck med ett stort Adidas märke längre ned mot vaden. Han hade svarta gympadojor och svart jacka, hon såg inte ansiktet.

Person som sprang längst Tulegatan i riktning mot SATS:
- Kille med mörka kläder
- Svarta eller mörkblå Adidasbyxor med vita streck och ett stort Adidasmärke längre ned på vaden.
- Svarta gympaskor
- Svart jacka

Tobias Bouvin, hördes samma dag kl. 21.01, pappa till Alma Moreau

Tobias var hemma på Tulegatan 12. Han hörde smällar och såg en man springa över vägen längst med Tulegatan i riktning mot SATS. Därefter sprang han upp för trapporna. Mannen var över 185 cm, smal kroppsbyggnad och var svartklädd med svart jacka och svarta mjukisbyxor. Han sprang med lätta steg.

Person som sprang längst Tulegatan i riktning mot SATS:
- Man med svarta kläder
- Svart jacka
- Svarta mjukisbyxor
- Över 185cm lång
- Smal kroppsbyggnad
- Sprang med lätta steg

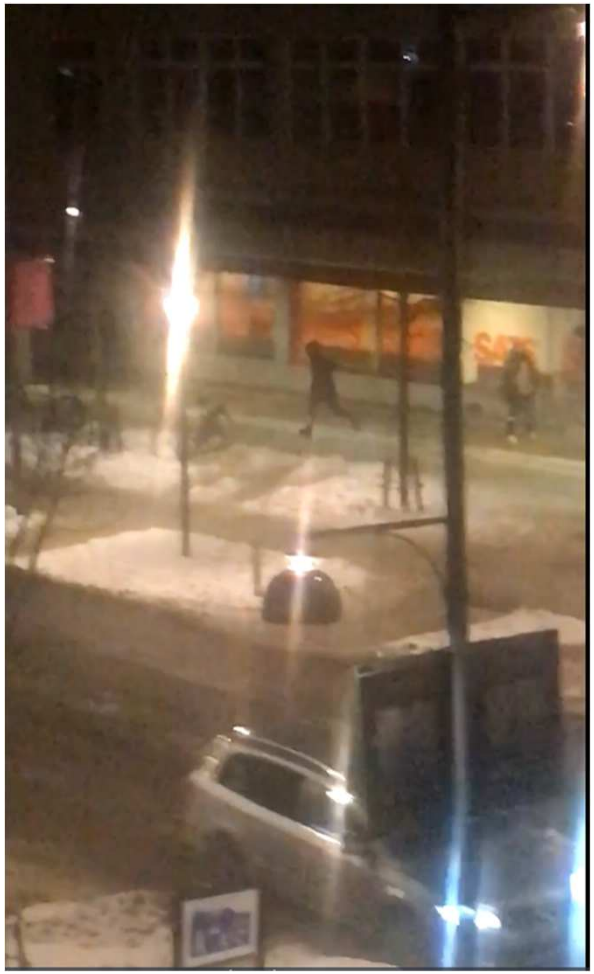

Stillbild från film

Vittne som tagit kort på springande person

Jacob Jalsing, hörd samma dag kl. 20:22 samt 10/3 2021

Jacob var hemma i sin lägenhet Tulegatan 16, åttonde våning. Han hörde 4-5 smällar och han gick direkt ut på balkongen. Han såg en person springa allt han kunde och personen sprang framåtlutad. Jacob såg personen första gången utanför Auktionshuset, grannhuset till SATS. Personen sprang utanför SATS och sprang uppför trappan som går till Götgatan/Rådstensgatan. Killen var helt svartklädd, hade luva av något slag, svarta byxor med en vit detalj på byxbenet ev. Adidas. Mannen använde inte armarna så mycket när han sprang och såg trött ut när han kom till trapporna.

Jacob tog ett kort på personen som sprang kl. 19.39, se bifogade bilder.

Person som sprang förbi SATS och uppför trappan:

- Kille som var helt svartklädd
- Luva av något slag
- Svarta byxor med vit detalj nere på ena benet
- Svarta skor
- Sprang allt han kunde och sprang framåtlutad
- Använde inte armarna så mycket när han sprang
- Verkade trött när han kom till trappan.

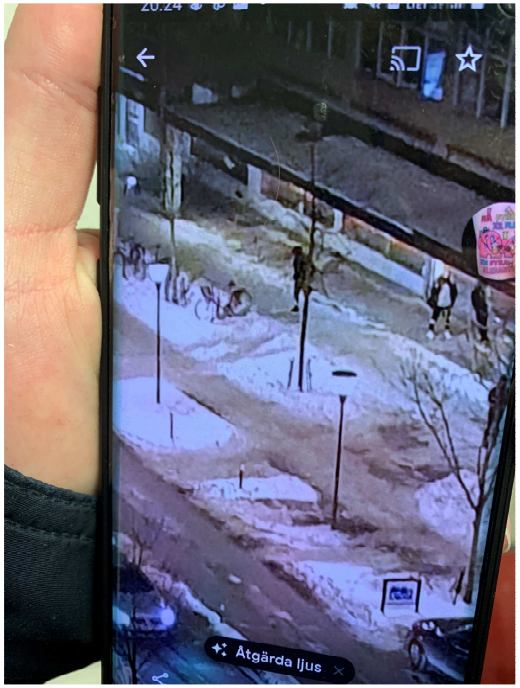

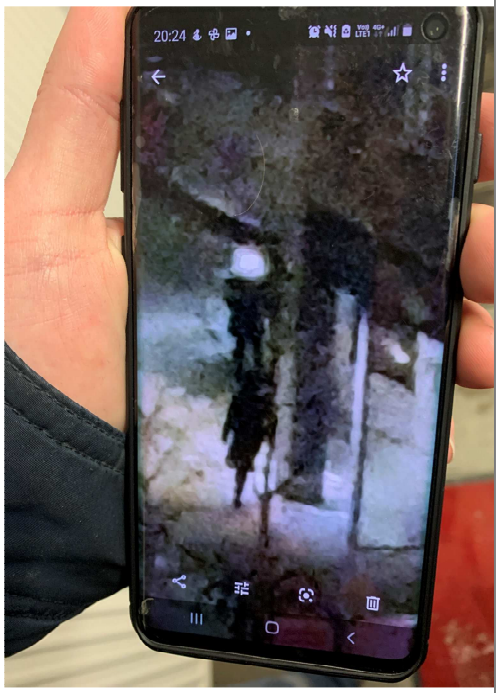

Iakttagelser från vittnen som befann sig i sin bostad som sett två personer springa åt olika håll

Peder Askerlund, hörd samma dag kl. 21:42

Peder var hemma i sin lägenhet på Tulegatan 16, han bor på tolfte våning. Han hörde en smäll och sedan tre till i snabb följd. Peder sprang direkt ut på balkongen och ringde samtidigt polisen. Han såg två personer nedanför huset, Tulegatan 16, och den lilla fotbollsplanen. Den ena killen sprang mot Tulegatan, över Tulegatan och bort förbi SATS. Den andra killen sprang mot restaurangen på Tuletorget. Båda var smala och hade svarta kläder. Peder såg även en liten vit bil mellan huset Tulegatan 12 och Amida. Bilen körde långsamt ut vid Tulegatan 12 i höjd med Direkten och mot rondellen Duvbo. Han såg inget registreringsnummer på bilen.

Peder har visat på bifogad karta vart han såg personerna och bilen samt vart han såg de ta vägen

Springande person mot SATS, röda prickar:
- Kille med svarta kläder
- Smal kroppsbyggnad

Springande person mot restaurang på Tuletorget, blåa prickar:
- Kille med svarta kläder
- Smal kroppsbyggnad

Bil mellan Tulegatan 12 och Amida, gröna pilar
- Liten vit bil
- Bilen körde långsamt mot rondellen i Duvbo
- Såg inget registreringsnummer

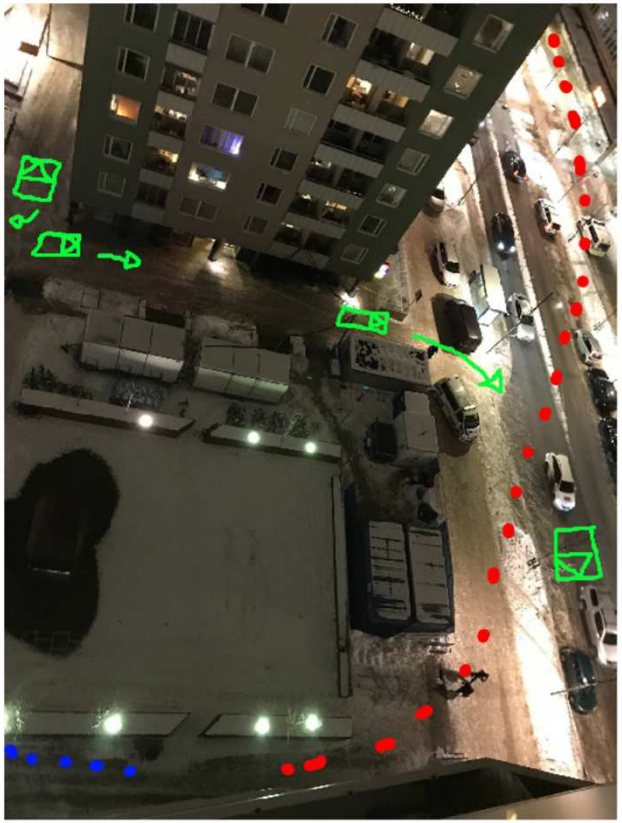

Fortsättning, iakttagelser från vittnen som befann sig i sin bostad som sett två personer springa åt olika håll

Fatu Sesay, hörd samma dag kl. 21:27

Fatu var hemma i sin lägenhet på Tulegatan 14. Hon hörde två till fyra smällar och hon tittade ut genom fönstret direkt. Hon såg två personer som sprang, den ena killen sprang från gården i riktning ut mot Tulegatan. När killen kom till Tulegatan så korsade han Tulegatan och vek till vänster och sprang längst vägen i riktning mot SATS. Killen var mörkt klädd, hade bylsiga kläder och sprang jättefort. Fatu upplevde honom som lång och smal. Den andra killen sprang först i riktning mot Tulegatan 14 och sedan svängde han och sprang nedför rampen utanför i riktning mot restaurangerna på torget. Den andra killen var något kraftigare och hade mörka kläder. Han sprang inte lika fort som killen som sprang mot SATS.

Person som sprang mot SATS:
- Kille med mörka kläder som var bylsiga
- Killen sprang jättefort.
- Såg smal ut
- Såg lång ut

Person som sprang mot restaurangerna på torget:
- Kille med mörkare kläder
- Något kraftigare än killen som sprang mot SATS
- Sprang inte lika fort som killen som sprang mot SATS

Martin Landler, hörd samma dag kl. 22.31

Martin var hemma i sin bostad på Tulegatan 16. Han hörde fem skott och gick då ut på balkongen. Martin såg en man springa på Tulegatan bortåt mot och sedan förbi SATS. Han som sprang hade en tunnare svart dunjacka med luvan uppe på huvudet, han var rätt liten och smal. Martin berättar vidare att en annan man sprang in på restaurang Amida. Det hände vid kl. 19.40

Person som sprang förbi SATS:
- Manlig person
- Tunnare svart dunjacka med luvan uppe på huvudet
- Personen var rätt liten och smal.

Person som sprang till Amida:
- Manlig person
- Ej tillfrågad om mer signalementsuppgifter

Rokan Shwan, hörd samma dag kl. 21.36

Rokan var hemma i lägenheten på Tulegatan 16. Han hörde flera smällar, gick direkt ut på balkongen och såg en person springa mot Amida grill och en annan person som sprang rak över Tulegatan, tog vänster och sprang förbi SATS och sedan upp för trapporna där. Personen hade ljusa mjukisbyxor med mönster på sidan som ev. var grönt. Personen hade en mörk jacka med luva och det såg ut att vara en kille, inte särskilt gammal och rätt så kort.

Person som sprang mot Amida:

- Ej tillfrågad om signalementsuppgifter

Person som sprang över Tulgatan och förbi SATS:

- Såg ut att vara en kille
- Ljusa mjukisbyxor med ett mönster på sidan som ev. var grönt
- Mörk jacka med luva
- Inte särskilt gammal
- Rätt så kort

Iakttagelser från vittnen som befann sig i sin bostad som sett en person springa mot Tulegatan

Johan Keymer, hörd 17/2 2021

Johan var vid tillfället hemma på Tulegatan 16 när han hörde tre smällar som lät som pistolskott. Från balkongen som är i hörnet mot Tuletorget ut mot Tulegatan såg han en kille springa ner för stentrappan vid torget ca sju till tio sekunder efter han hörde smällarna. Killen sprang över gatan mot SATS och mot trapporna mellan solariet och SATS. Johan fick känslan av att killen visste vart han skulle då han snabbt tog sikte mot trappan när han sprang. Personen var mörkt klädd, ev. vita revärer på byxorna och troligtvis luva över huvudet. Johan såg endast ryggen på killen. Killen hade mindre kroppsbyggnad och längd, han var snabb. Johan såg också en vit bil på torget som körde långsamt och stannade innan den körde ut på Tulegatan. Bilen körde sedan åt rondellen till höger om Tulegatan 16.

Person som sprang mot trapporna:
- Kille med mörka kläder
- Ev. vita revärer på byxor
- Troligtvis luva över huvudet
- Mindre kroppsbyggnad och längd
- Sprang snabbt och tog sikte mot trapporna

Bil på torget:
- Vit bil
- Körde långsamt ut på Tulegatan

Lars Vahlin, hörd samma dag kl. 20.55 och 19/2 2021

Lars var hemma i sin bostad på Tulegatan 16, andra våning. Han hörde en smäll och sedan två snabba smällar någon sekund senare. Lars tittade ut från balkongdörren och såg en man som korsade Tulegatan mellan två parkerade bilar i höjd med auktionshuset Kolonns entréskylt. Lars uppskattar att det rörde sig om sekunder mellan att han hörde smällarna till att han uppmärksammade personen. Personen sprang därefter längst Tulegatan förbi SATS och rundade därefter hörnet vid Bingohallen. Lars såg inte vart personen tog vägen efter att den rundat Bingohallen. Personen bar en munktröja med huvan uppfälld som var mörk till färgen, inte bäcksvart mer mörkgrå eller mörkblå. Han såg inte vad personen hade för byxor eller skor. Lars uppskattar att personen var 170-180 cm lång och han såg enbart personen bakifrån, han såg aldrig personens amsikte.

Person som sprang förbi SATS:
- Man med mörk munktröja, inte bäcksvart utan mer mörkgrå eller mörkblå.
- Huva uppfälld över huvudet
- Såg inte vad personen hade för skor eller byxor
- Ca 170-180 cm lång.
- Såg endast personen bakifrån, såg aldrig personens ansikte.

Fortsättning, iakttagelser från vittnen som befann sig i sin bostad som sett en person springa mot Tulegatan

Jens Matsgård, hörd samma dag kl. 21.25

Jens var hemma i sin lägenhet på Tulegatan 16. Han hörde tre till fyra smällar inom loppet av några sekunder. Han gick ut på balkongen bara några sekunder efter smällarna. Han såg först inget men efter några sekunder såg han en person som sprang efter husväggen vid SATS-skylten. Personen sprang sedan uppför trappan efter SATS vid solariet. Personen hade mörk lite tunnare jacka med luva, mörka träningsbyxor svarta. Personen var mer smal än tjock och Jens tror det var en kille.

Person som sprang vid SATS och uppför trappor:

- Troligtvis en kille
- Mörk tunnare jacka med luva
- Mörka träningsbyxor svarta
- Mer smal än tjock

Angelina Lindgren, hör samma dag kl. 20.52 samt 18/2 2021

Angelina var hemma på Tulegatan 16, sjunde våning. Hon hörde först ett skott och sedan ytterligare två skott tätt inpå vid 19.30-19.40 tiden. Hon gick ut på balkongen. Hon såg ingenting vid första anblicken men sen såg en svartklädd person springa väldigt snabbt längst Tulegatan, förbi SATS och därefter uppför metalltrapporna mellan solariet och Sting. Sedan försvann personen. Hon uppskattar att personen var 20-30år med tanke på lättheten i stegen och kroppsbyggnaden samt hur snabbt han sprang. Han var svartklädd från skor till huvud och hon tror att han hade en uppdragen luvtröja då hon inte såg halsen. Hon såg inga andra personer eller fordon.

Person som sprang förbi SATS och uppför metalltrapporna:

- Manlig person som var helt svartklädd från huvud till skor
- Troligtvis en uppdragen luvtröja
- Mellan 20-30år
- Sprang snabbt och med lätta steg

Karin Lindblom hörd samma dag kl. 20.25 och 19/2 2021

Karin var hemma i sin bostad på Tulegatan 12, åttonde våning. Hon hörde flera skott strax innan kl. 19.45. Hon sprang mot fönstret och tittade ut. Karin såg en person på innergården vid hörnet av planen där barnen brukar leka som linkande ut eller sprang långsamt ut på Tulegatan. Det sista hon såg av personen var när personen höll på att korsa Tulegatan. Personen hade mörka kläder och troligtvis något uppdraget över huvudet. Karin såg en helvit bil åka förbi hennes port långsamt och köra längst med huset och sedan ut på Tulegatan. Hon såg bara taket på bilen och såg inga personer i anslutning till bilen.

Person som sprang från innergården mot Tulegatan:

- Mörka kläder
- Troligtvis något uppdraget över huvudet
- Personen sprang långsamt eller linkade

Bil som körde förbi porten på Tulegatan 12:

- Helvit bil som körde långsamt.
- Såg enbart taket på bilen
- Såg inga personer i anslutning till bilen

Fortsättning, iakttagelser från vittnen som befann sig i sin bostad som sett en person springa mot Tulegatan

Gustav Werneman, hörd samma dag kl. 21.00 samt 18/2 2021

Gustav var hemma i sin lägenhet på Tulegatan 16, sjunde våning. Han hörde fyra till fem smällar mellan kl. 19.40-19.45, reste sig från sängen, gick ut på balkongen och tittade ut mot Tulegatan. Han såg en kille springa utanför SATS upp mot trappan som ligger bredvid Solariet. Gustav såg inte vart personen tog vägen. När Gustav först uppmärksammade personen kan personen ha stått stilla. Killen stod ensam utanför restaurangen bredvid Auktionshuset och tittade runt som han försökte list ut vilken väg han skulle ta innan han började springa längs Tulegatan. Personen hade en svart jackluva, troligtvis dunjacka, på sig, ljusblå troligtvis mjukisbyxor med något vitt tryck vid ankeln eller fotleden. Killen sprang väldigt märkligt, han sprang mycket framåtlutad och Gustav tyckte det såg klumpigt ut när killen sprang.

Person som sprang utanför SATS mot trapporna bredvid solariet:

- Kille med svart luvjacka, troligtvis dunjacka.
- Ljusblå byxor, troligtvis mjukisbyxor med något vitt tryck vid ankeln eller fotleden
- Sprang mycket framåtlutat, upplevdes som killen sprang klumpigt

Lennart Stålhandske, hörd samma dag kl. 22.00

Lennart befann sig i sin lägenhet på Tulegatan 14. Han hörde fyra smällar, sprang till fönstret och såg en kille springa rakt över Tuletorget i riktning mot Solna. Därefter sprang killen upp för en trappa som leder mot Rosengatan. Killen var ca 180 cm lång, smal kroppsbyggnad, svart luvtröja, mörka byxor med vita revärer.

Person som sprang över Tuletorget och uppför en trappa:

- Kille med svart luvtröja
- Mörka byxor med vita revärer
- Ca 180 cm lång
- Smal kroppsbyggnad

Andreas Järnebrant, hörd samma dag kl. 20.10

Andreas var hemma på Götgatan 14, han bor på femte våning. Han hörde fem till sex smällar. Han gick ut på balkongen, såg en kille springa från Kolonn hållet längst Tulegatan i riktning mot Råsundavägen. Andreas förlorade honom ur sikte vid SATS. Killen var mörkhyad med svarta kläder och Andreas tyckte det såg ut som han hade vit keps och Andreas uppskattade att han var en ungdom.

Persson som sprang längs Tulegatan:

- Mörkhyad kille
- Svarta kläder
- Uppskattar att det var en ungdom
- Troligtvis en vit keps på huvudet

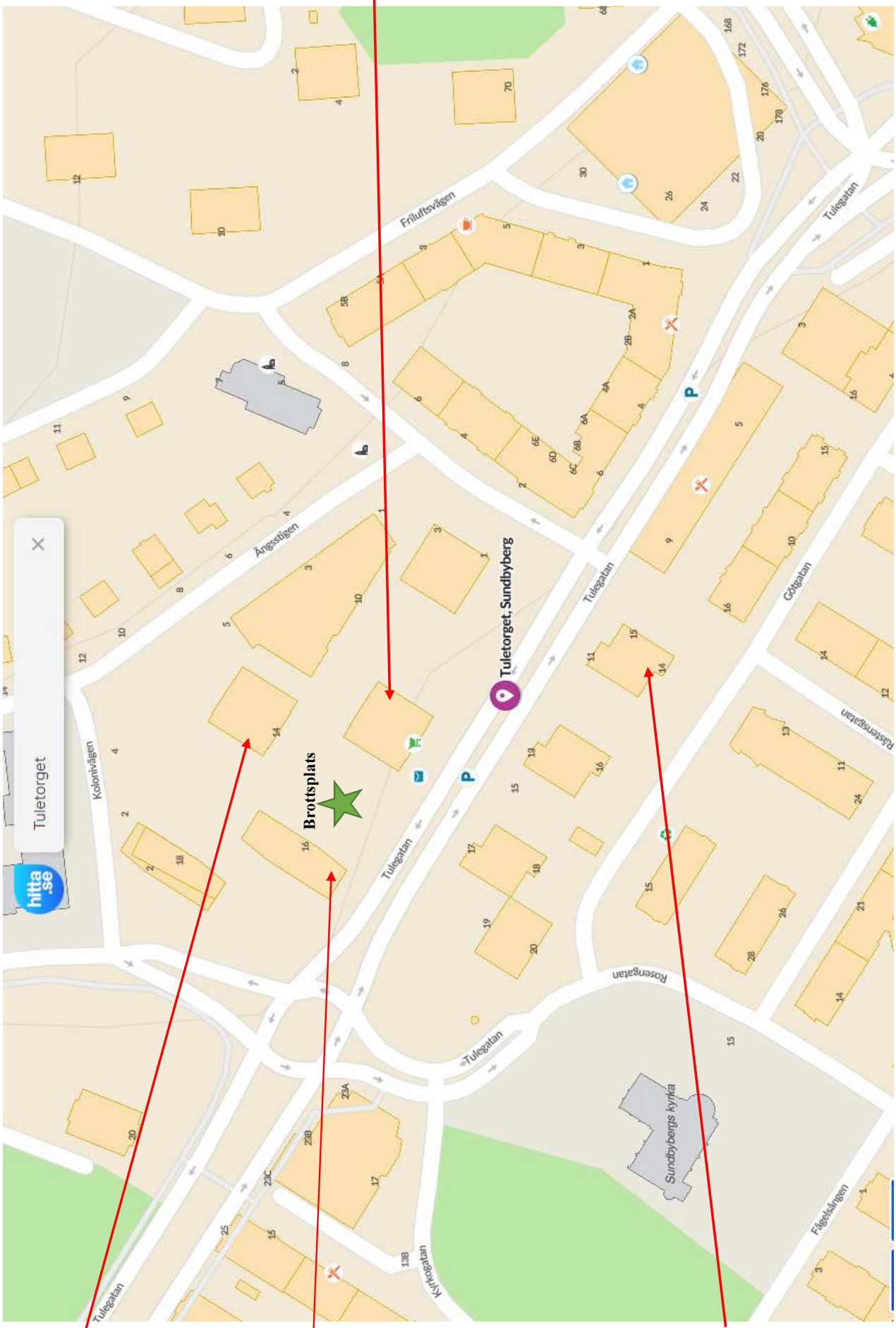
Tulegatan 12
Härifrån gjor
följande vitn
sina
iakttagelser:
Alma Moreau
Tobias Bouvi
Karin Lindbl
Tulegatan 14
Härifrån gjorde
följande vittnen
sina
iakttagelser:
Fatu Sesay,
Lennart
Stålhandske.
Tulegatan 16
Härifrån gjorde
följande vittnen
sina iakttagelser:
Peder Askerlund,
Martin Landler
Rokan Shwan,
Jacob Jalsing,
Johan Keymer,
Lars Vahlin, Jens
Matsgård,
Angelina
Lindgren, Gustav
Werneman.
Götgatan 14
Härifrån
gjorde följande
vittne sina
iakttagelser :
Andreas
Järnebrant.
Brottsplats
Tuletorget, Sundbyberg
Tuletorget
hitta.se
Friluftsvägen
Ångsstigen
Kolonivägen
Tulegatan
Rosengatan
Kyrkogatan
Götgatan
Rådensgatan
Fågelsången
Sundbybergs kyrka

Iakttagelser från vittnen som befann sig utomhus

Michaela Pettersson, hörd samma dag kl. 20:43, 9/3 samt 10/3 2021

Michaela gick över torget med sin hund vid ca 19.30 och när hon var i höjd med Amidas såg hon två killar som stod långt ifrån varandra men ändå mittemot varandra och de hade ögonkontakt med varandra. Ena killen stod i en gränd bredvid Amidas kolgrill, den killen var mörkhårig, av utländsk härkomst, ca 170-175cm lång och hade svarta kläder. Den andra killen stod på torget vid några bänkar och blomplanteringar, den killen var ljus, blond, lite längre ca 180-185cm, hade ljusare ögon, rak näsa och svarta kläder. Den blonda killen hade en mobil i handen. Ca tre minuter efter att hon passerat killarna hörde hon smällar, hon var då i höjd med Tulegatan 16. När hon rundat hörnet vid Waynes coffee, Tulegatan 18, såg hon en man ca 170-175 cm lång, utländsk, rak näsa, svart hårig och svarta kläder, som stod vid en vit nyare, lite större modell, sportigare bil med mörka rutor som var parkerad vid vackra vägen. Michaela tror hon sett samma bil köra förbi henne i hög hastighet precis innan hon kom till torget och även några vid andra tillfällen och även då har den kört snabbt som att den vill skrämma folk. I sista förhöret står att mannen hade en svart hund.

Michaela har visat på en karta vart hon iakttog samtliga personer, se bilaga

Person i gränden:

- Mörkhårig kille
- Utländsk härkomst
- Ca 170-175 cm lång
- Svarta kläder

Person på torget:

- Ljus kille
- Blond
- Ca 180-185cm lång
- Ljusare ögon
- Rak näsa
- Svarta kläder
- Mobil i handen

Person vid vit bil:

- Svart hårig kille
- Utländsk härkomst
- Rak näsa
- Ca 170-175 cm lång
- Svarta kläder
- Svart hund
- Vit nyare sportigare bil med mörka rutor som stod parkerad vid Vackra Vägen.
- Såg inget registreringsnummer på bilen.

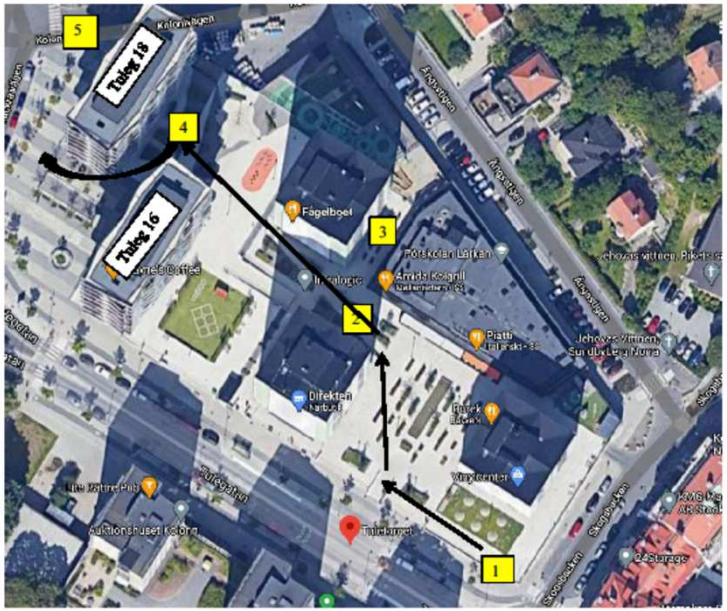

1. Michaela gick uppför trappan till Tuletorget. 2. Michaela iakttog en ljus person på torget. 3. Michaela iakttog en person i gränden. 4. Här befann sig Michaela när hon hörde skotten. 5. Michaela iakttog den vita bilen.

Fortsättning, iakttagelser från vittnen som befann sig utomhus

Cassandra Sagheim, hörd samma dag kl. 20.37

Cassandra och hennes pojkvän hade hämtat mat på Lilla rött, de körde bil på Tulegatan mot Ursviksvägen. Strax innan övergångsstället innan rondellen såg Cassandra ett skott avlossas vid Tulegatan 16 några meter in ovanför trappan mellan huset och den lilla parken. Han som sköt, sköt mot marken inte mot någon som stod upp och han sköt inte framåt. Hon såg ingen annan person på platsen i samband med skotten. Skytten var smal och hade svarta kläder. Cassandra tror att personen var yngre, hon såg inte hudfärgen på personen. Han sköt 4-5 skott i tät följd. De tog ett varv i rondellen när de kom tillbaka efter ca 30 sekunder såg de ingen på platsen.

Person som avlossade skott:
- Kille med smal kroppsbyggnad.
- Svarta kläder
- Såg ung ut
- Såg inte hudfärgen på personen

Annika Uhrlin, hörd 17/2 2021

Annika hade lämnat SATS, hon gick vänster på Tulegatan och i höjd med Direkten hörde hon flera höga smällar på rad. Omedelbart efteråt kom en kille från innergården ut på Tulegatan. Han korsade gatan och sprang i riktning mot Solna förbi SATS. Han tog troligtvis trapporna efter SATS, Mannen sprang hela tiden mycket snabbt. Han hade mörka kläder (svarta eller gråa), mössa eller svart hår, kraftigare kroppsbyggnad, eventuellt bomberjacka och mörka jeans, ca 20-25år. Annika såg inte personens ansikte. Annika tror inte han hade något i händerna för han pendlade med armarna när han sprang. Det kom ytterligare en man från samma innergård några sekunder efter smällarna. Mannen gick väldigt lugnt och gick i samma riktning som den springande mannen. Hon såg inte vart han försvann. Han var betydligt smalare och var lätt mörkhyad man som från mellanöstern. Han hade mörka kläder och en kort jacka.

Person som kom från innergården och sprang snabbt förbi SATS:
- Man med mörka kläder (svarta eller gråa)
- Eventuellt bomberjacka
- Mörka jeans
- Svart hår eller mössa
- Kraftigare kroppsbyggnad
- Ca 20-25år
- Såg inte ansiktet
- Troligtvis inget i händerna, pendlade med armarna när han sprang
- Sprang snabbt hela tiden

Person som kom från innergården efter den springande mannen:
- Man med mörka kläder
- Kort jacka
- Gick väldigt lugnt
- Smalare kroppsbyggnad
- Lätt mörkhyad, ev. från Mellanöstern

Fortsättning, iakttagelser från vittnen som befann sig utomhus

Lisa Goop, hörd samma dag kl. 20:15 och 12/3 2021

Lisa var på Tuletorget vid ca kl. 19.45 och gick ut från Thai woken. När hon var i höjd mellan husen Tulegatan 8 och Tulegatan 12 hörde hon tre eller fyra skott. Hon såg en man som hade vit t-shirt och korthårig som sprang in på Amida. Mannen sprang inte i panik. Lisa såg sedan en man springa vid gångbanan vid SATS. Han sprang upp för trappen vid solariumet, halkade vid ett tillfälle i trappan och landade på rumpan. Han kom upp vid parkeringen, stannade upp och sedan tog han höger mot Götgatan och där började han gå. Mannen sprang framåtlutad och han sprang med armarna och händerna nära kroppen. Hon upplevde honom målmedveten, som att han visste vart han skulle. Mannen var helt svartklädd i typ en hoodie/jacka som inte var tjock med huvan uppdragen och en ansiktsmask ev. svart. Glansiga träningsbyxor som man hade på 90-talet, såg ingen text eller märke och skor som hon upplevde som mörka tofflor. Lisa upplevde honom som ung, runt 20år och väldigt tunn. Han var inte superlång, vittnet är 177cm och mannen kändes ungefär lika lång. Hon tror att mannen var mörk men hon såg aldrig personens ansikte.

Lisa har visat på karta vart hon gjorde sina iakttagelser, se bilaga.

Person som sprang in på Amida:
- En man med vit t-shirt
- Kort hår
- Sprang men inte i panik

Person som sprang vid SATS och uppför trappan:
- Man som var helt svartklädd
- Hoodie/jacka med luva uppdragen över huvudet som inte var tjock.
- Glansiga träningsbyxor, såg inget märke eller text
- Svart ansiktsmask
- Skor som upplevdes som mörka tofflor
- Ung ca 20år gammal
- Tunn kroppsbyggnad
- Ca 177 cm lång
- Sprang framåtlutad med armar och händer nära kroppen
- Tror att mannen var mörk men såg aldrig ansiktet
- Upplevde mannen som målinriktad, att han visste vart han skulle

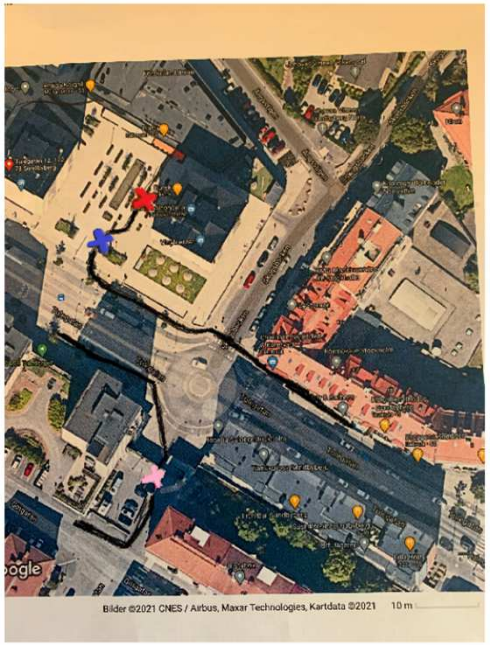

Rött kryss- Här befann sig Lisa när hon hörde skotten. Blått kryss- här befann sig Lisa när hon såg person som sprang vid SATS. Lila kryss- färdväg för person som sprang förbi SATS och uppför trapporna

Fortsättning, iakttagelser från vittnen som befann sig utomhus

Charlotte Nygren, hörd den 23/3 2021

Charlotte pratade med Lisa Goop i telefon och hörde två smällar i telefonen. Lisa berättade att en person kom springandes som sprang upp för några trappor vid Tulegatan. När han kom upp för trappan kom han till en annan gata och där gick han långsammare och verkade inte vara stressad längre. Lisa beskrev att personen var mörkt klädd, Charlotte tror han hade luvtröja. Han hade svart mask för ansiktet så Lisa såg inte mycket av ansiktet men han var lite mörk i ansiktet. Han var ungefär lika lång som Lisa ca 170-175cm. Han hade träningsbyxor med revärer och det såg ut som han hade tofflor på fötterna. Han var inte klädd för att vara ute.

Springande person som Lisa beskrev i telefon för Charlotte:

- Manlig person som var mörkt klädd
- Troligtvis luvtröja
- Träningsbyxor med revärer
- Såg ut som han hade tofflor på fötterna
- Svart mask för ansiktet
- Lite mörk i ansiktet
- Ca 170-175cm lång
- Inte klädd för att vara ute

Fortsättning, iakttagelser från vittnen som befann sig utomhus

Maria Bragesjö, hörd 8/11 2022

Maria stod utanför SATS med sin kompis. Hon hörde några höga smällar och såg sedan en kille komma springandes i hög fart från hållet som smällarna hördes ifrån. Hon såg honom första gången när han sprang över övergångstället som ligger till vänster om man står vid SATS och tittar ut på Tulegatan. Hon uppfattade det som killen försvann upp vid trapporna som går från Tulegatan till Götgatan/Råstensvägen. Killen var ung och hade något mörkt uppdraget över ansiktet så hon bara såg ögonen. Hon minns det som att han hade jeans, vita sneakers och en mörk hoodie som han dragit över huvudet. Han var lång (över 180cm), smal, spänstig och ca 15 år. Han var mörk i huden och det såg hon på personens händer. Han hade hög frekvens på sina armar och han såg inte ut att hålla något i händerna.

Person som sprang förbi SATS:

- Ung mörkhyad kille
- Något mörkt uppdraget i ansiktet så endast ögonen var synliga
- Jeans
- Mörk hoodie med luva uppdragen över huvudet
- Vita sneakers
- Smal kroppsbyggnad
- Spänstig
- Lång över 180cm
- Sprang jättesnabbt med hög frekvens på armarna
- Såg ingenting i händerna på killen

Stillbild från video som vittnet Alma Moreau filmat på person (inringat i rött) som sprang utanför SATS. De två andra personerna (inringat i grönt) kan eventuellt vara vittnet Maria och hennes kompis Karin utifrån hur Maria beskrev i förhöret vart hon stod när hon gjorde sina iakttagelser.

Fortsättning, iakttagelser från vittnen som befann sig utomhus

Gustaf Thor, hörd samma dag kl. 20:43

Gustaf stod utomhus i kön till SATS på Tulegatan 13 när han hörde fyra till fem smällar. Han såg en person springa på norra sidan av Tulegatan i höjd med Tulegatan 18. Personen sprang över södra sidan av Tulegatan till samma sida som SATS är på. Personen sprang förbi SATS och därefter uppför trapporna i höjd med Tulegatan 11. Personen hade pösiga joggingbyxor, mörka, vet ej märke. Millimeterbrett reflexband som gick längs med benen på utsidan. Mörk hoodie, svart, luvan uppdragen över huvudet. Personen höll uppe en svart buff framför ansiktet när han sprang. Personen var väldigt mörkhyad, hade tunn kroppsbyggnad, var ca 175-180 lång, max 18-30 år. Personen höll ena armen stilla längs ena sidan av kroppen, medan den andra armen pendlade i takt med löpsteget. Gustaf vet inte vilken arm som var stilla. Gustaf tyckte att det såg ut som personen haltade när han sprang men oklart om det var för att han höll ena armen längs kroppens sida.

Person som sprang förbi SATS och uppför trapporna:

- Väldigt mörkhyad manlig person
- Svart hoodie med luva uppdragen över huvudet
- Mörka och pösiga joggingbyxor med millimeterbrett reflexband som gick längst med benens utsida
- Svart buff som personen höll upp framför ansiktet när han sprang.
- Tunn kroppsbyggnad
- Ca 175-180cm lång
- 18-30år
- Sprang med ena armen stilla längst ena sidan av kroppen medan den andra armen pendlade i takt med löpsteget
- Eventuellt haltade personen eller så såg det ut så för att personen höll ena armen stilla längs kroppens sida.

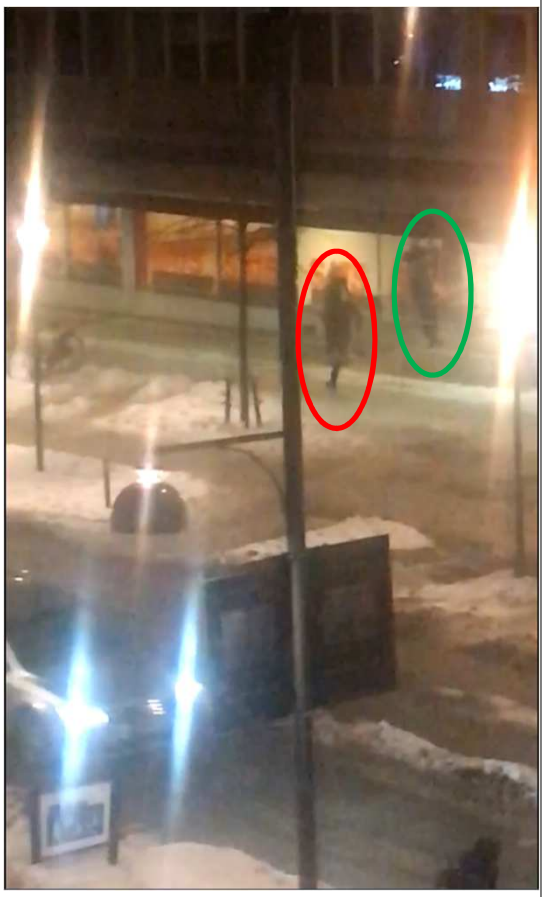

Stillbild från video som vittnet Alma Moreau filmat på person (inringat i rött) som sprang utanför SATS. På bilden syns ytterligare en person (inringat i grönt) som står i kö till SATS, eventuellt kan det vara vittnet Gustaf utifrån hur Gustaf beskrev i förhöret vart han stod när han gjorde sina iakttagelser.

Fortsättning, iakttagelser från vittnen som befann sig utomhus

Josefine Ekholm, hörd 27/10 2022

Josefine gick utmed Tulegatan och hörde tre höga smällar när hon var vid Tan Express. Ca en till två minuter senare såg hon en kille korsa Tulegatan vid övergångsstället som ligger i höjd med SATS och Direkten. Killen sprang jättesnabbt. Killen sprang förbi henne och nästan in i henne när hon var vid Sting Bingo. Killen sprang uppför trapporna som går från Tulegatan upp till Götgatan/Råstensgatan. Killen var ung och såg väldigt rädd ut. Han hade mjukiskläder, luva på huvudet och hade något förtäckt över munnen. Hon mins inte om personen hade någonting i händerna.

Person som sprang uppför trapporna:

- Ung kille
- Mjukiskläder
- Luva över huvudet
- Något förtäckt över munnen
- Killen sprang jättesnabbt
- Killen såg rädd ut

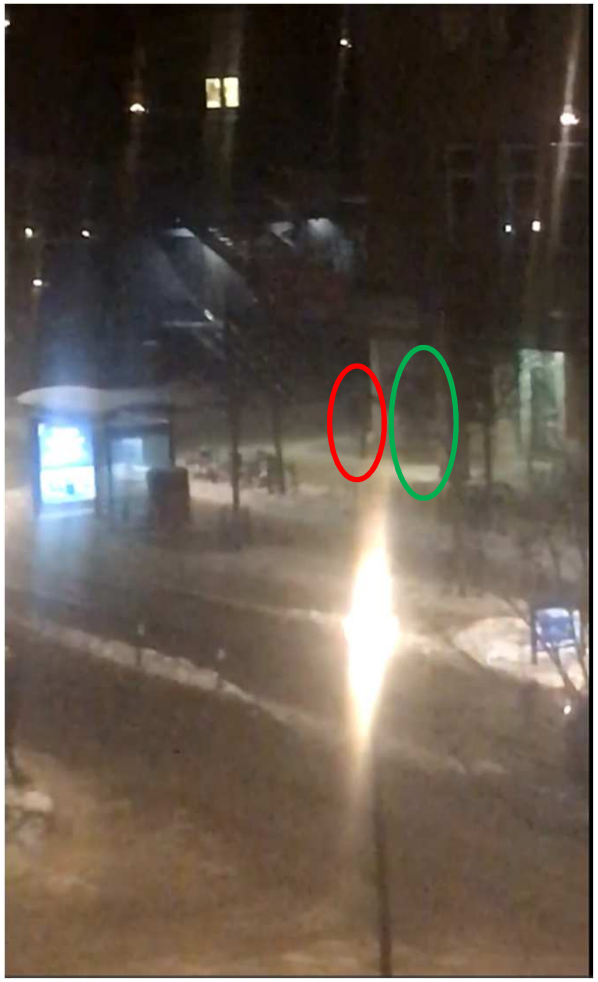

Stillbild från video som vittnet Alma Moreau filmat på person (inringat i rött) som sprang utanför SATS. På bilden syns ytterligare en person, precis till höger om den springande personen. Eventuellt kan det vara vittnet Josefine utifrån hur Josefine beskrev i förhöret vart hon stod när hon gjorde sina iakttagelser

Fortsättning, iakttagelser från vittnen som befann sig utomhus

Amanda Porsmark, hörd 22/2 2021

Amanda och hennes sambo hörde smällar när de var vid korsningen Götgatan/Rådstensgatan. De var då på väg mot bilen som stod parkerad på Götgatan 10. De hämtade bilen och några minuter senare när de körde bilen och var i höjd med trappan vid Götgatan såg hon mörkklädd kille som var väldigt täckt i ansiktet med något svart halsduksaktigt över näsan. Han hade mjukiskläder, svara mjukisbyxor eventuellt någon väst eller puffjacka. Det var inga tjocka kläder och hon minns inte om det var någon logga på kläderna. Han hade händerna längst sidorna, hon minns inte om han hade handskar. Han hade smal kroppsbyggnad och ca 175-180scm lång. Han såg ung ut och troligtvis hade han luva. Cassandra minns inte hudfärgen. Kläderna var lite luftigare och byxorna var instoppade i strumporna. Han stannade upp och verkade inte stressad. Hon är säker på att han kommit upp för trapporna då det inte fanns någon annanstans att komma ifrån. Hon vet inte vart han försvann då han stod stilla när hon såg honom. Cassandra har sett en film från Efterlyst och hon är säker på att det var mannen hon såg vid trappan som var på filmen i Efterlyst.

Person vid trappan:

- Kille med mörka kläder
- Svarta mjukisbyxor och hoodie/jacka med luva troligtvis uppdragen över huvudet
- Svart halsduksaktigt uppdraget över näsan.
- Smal kroppsbyggnad
- Ca 175-180cm lång
- Ung
- Kläderna var luftiga och byxorna instoppade i strumporna, inga tjocka kläder.
- Minns inte hudfärg, om det fanns någon logga på kläderna eller om killen hade handskar.

Vackra vägen Tuletorget, *Härifrån gjorde följande vittne sina iakttagelser:* Michaela Pettersson

Tuletorget *Härifrån gjorde följande vittne sina iakttagelser:* Lisa Goop

Sting Bingo, Tulegatan 11 *Härifrån gjorde följande vittne sina iakttagelser:* Josefine Ekholm

Trappan från Tulegatan till Götgatan *Härifrån gjorde följande vittne sina iakttagelser:* Amanda Porsmark

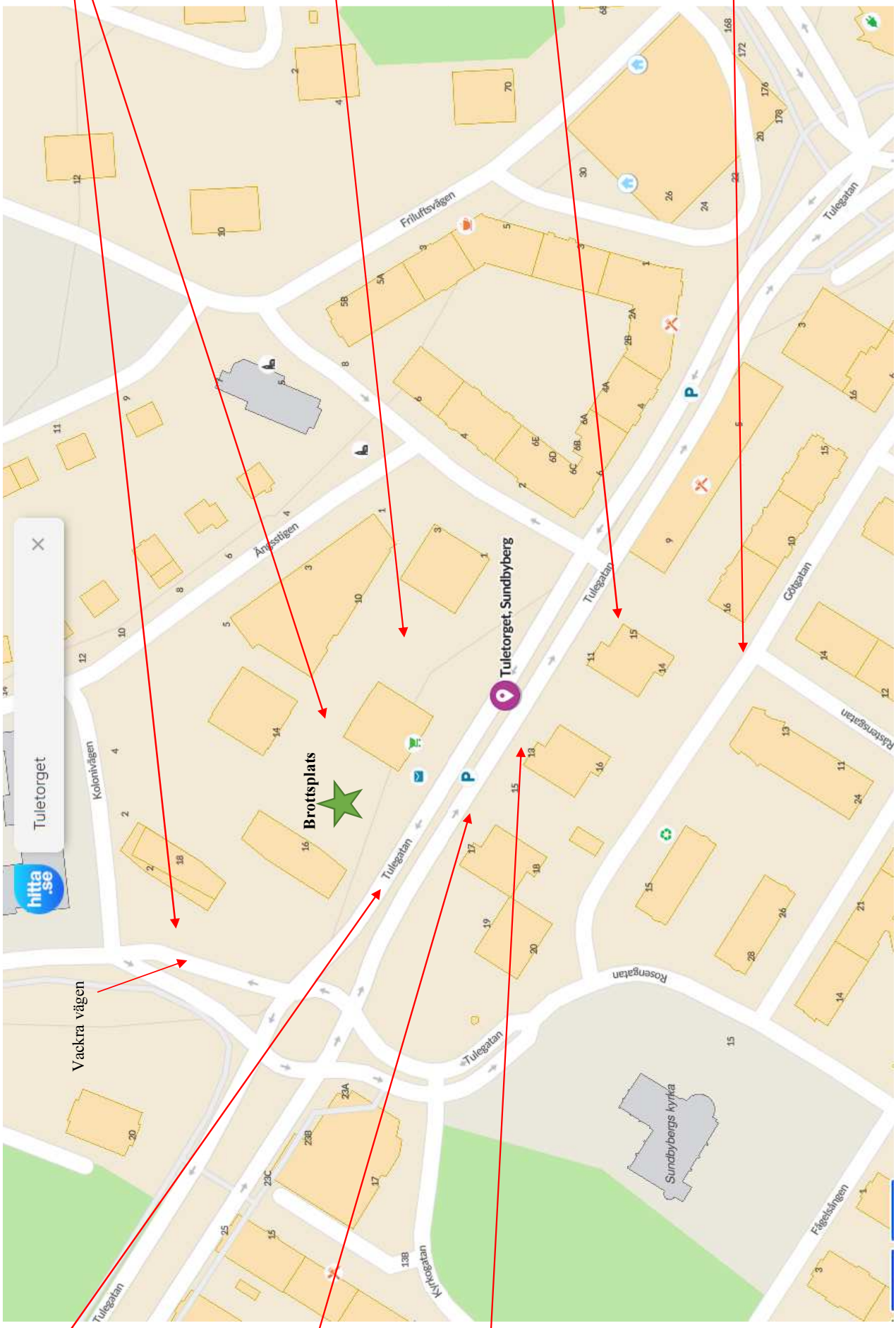

Tulegatan innan rondellen *Härifrån gjorde följande vittne sina iakttagelser:* Cassandra Sagheim.

Tulegatan, i höjd med Direkten *Härifrån gjorde följande vittne sina iakttagelser:* Annika Uhrlin.

SATS, Tulegatan 13 *Härifrån gjorde följande vittnen sina iakttagelser:* Maria Bragesjö, Gustaf Thor.

Iakttagelser från vittnen som sett en person springa mot restaurangerna på Tuletorget

Jenny Melander, hörd samma dag kl. 21.01

Jenny var hemma på Tulegatan 14. Jenny hörde tre till fyra smällar och tittade ut nästan direkt. Hon såg en mörkt klädd man som sprang fort i riktning från Tuletornet och nedför rampen på gården och vidare mot torget till vänster. Hon såg även en vit bil vid Tulegatan 12 som efter någon minut körde ut på Tulegatan, oklart vilket håll. Det var en vit vanlig bil med fyra dörrar, ej kombi.

Person som sprang mot torget nedför rampen:
- Mörkt klädd man
- Sprang fort

Vit bil utanför Tulegatan 12
- Vanlig bil med fyra dörrar, ej kombi

Alexey Korbelshichikov, hörd samma dag kl. 20.39

Alexey var hemma på Tulegatan 14. Han hörde ett skott och sedan efter ytterligare två sekunder kom tre skott i tät följd. Efter 10-15 sekunder såg han en man genom fönstret som sprang. Mannen sprang från Tuletornet nedför den lilla rampen utanför hans fönster mot torget och restaurangerna. Mannen sprang ganska sakta och hade svarta kläder

Person som sprang mot torget och restaurangerna:
- Man med svarta kläder
- Sprang ganska sakta

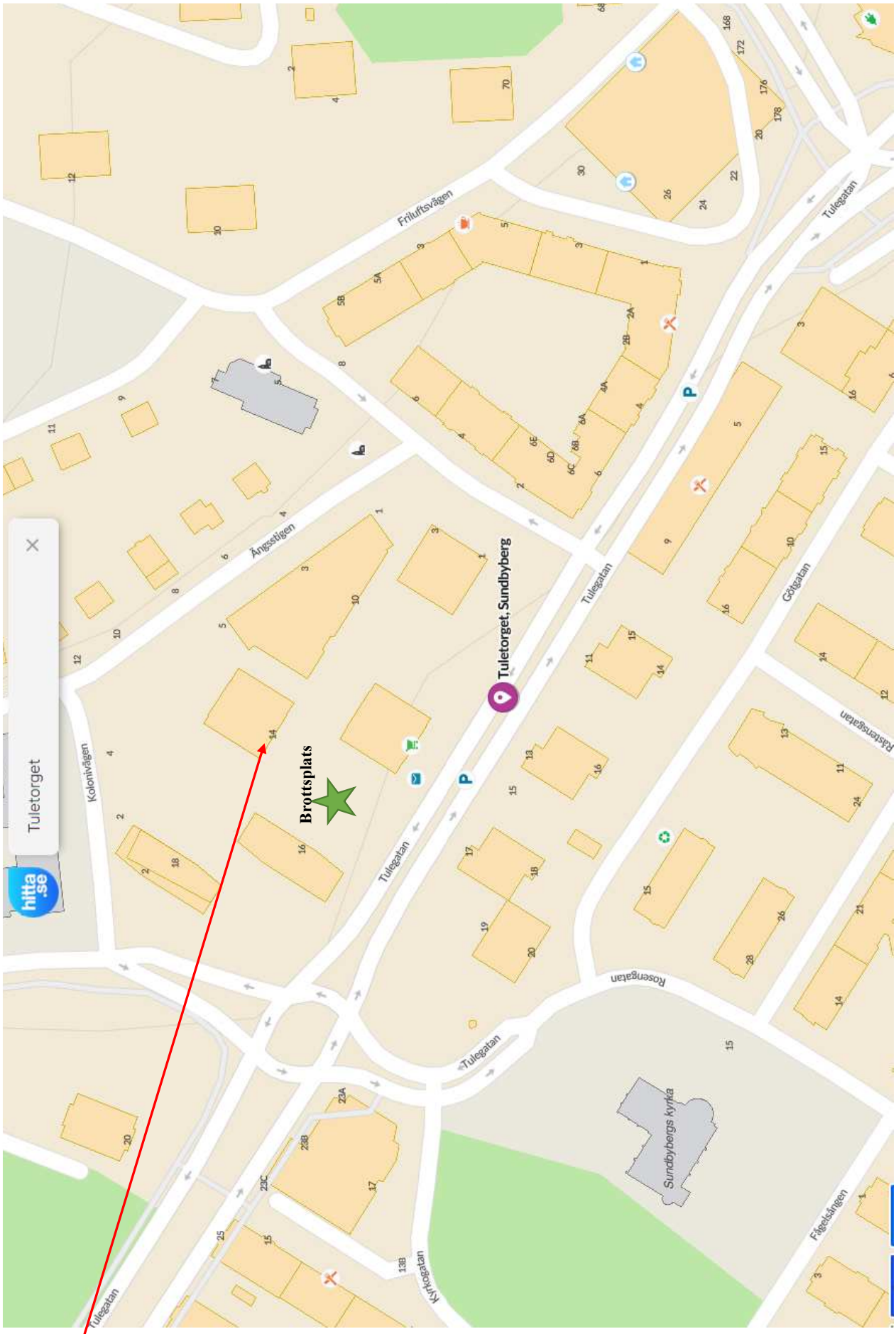

Tulegatan 14
Härifrån gjorde följande vittne sina iakttagelser:
Jenny Melander,
Alexey Korbelshichikov.

Iakttagelser från vittnen på restaurang Amida

Utku Timur Erman, hörd samma dag kl. 20.00

Timer satt på Amida närmast fönstret där mannen kom ifrån. Han hade hört 4-5 skott precis innan mannen kom. Mannen kom ensam och sa att han blivit skjuten och höll sig för magen, han var lugn och la sig på golvet. Det var ingen annan person utanför restaurangen. Timur ringde polisen.

Robin Riikonen, hörd samma dag kl. 20.35

Robin satt vid bordet längst in på Amida. Han hörde tre till fem skott direkt efter varandra ca kl. 19.40 och det lät som det var precis på torget. Han såg en kille springa mot restaurangen och killen kom in och sa att han var skjuten. Killen var lugn och sansad samt sa att han behövde hjälp. Killen höll sin hand över magen och killen var skjuten på högra sidan i nedre delen av magen. Killen la sig på golvet innanför entrén och Robin gick fram och pratade med killen. Robin frågade om det var ett skott och killen nickade. Killen sa inget mer. Robin pratade lugnt med killen och sa till personer på restaurangen som höll ett tryck över magen att prata med killen hela tiden. Robin såg ingen annan på torget.

Ida Redberg, hörd samma dag kl. 20.21

Ida satt på Amida med ansiktet ut mot torget. Hon hörde en smäll som lät som ett skott och sedan tre snabba skott efter varandra. Ida såg en person komma från huset där det står Mateo, han höll sig för magen och hukade sig. Han sprang hela vägen in till restaurangen och sa att han var skjuten. Killen sa inte något mer Han satte sig ner direkt vid entrén, Ida såg inget blod. Ida såg ingen annan person.

David Söderlund, hörd samma dag kl. 20.45

David arbetade som ambulanssjuksköterska aktuell kväll och de fick larm om en skjutning på Tulegatan. När han kom in på Amida låg den skjutne på golvet inne på Amida. Killen var skjuten lågt i magen. Polisen frågade killen som var skjuten om han var själv på platsen och killen svarade ja. Killen tillfrågades om han skulle sälja en telefon och killen svarade ja, telefonen skulle vara krypterad. Killen sa att det var personen som skulle köpa telefonen som sköt honom. När killen tillfrågades av polise vem det var som sköt så blev killen tyst. Killen som var skjuten var kort, blont/rödlätt hår, lite krulligt, rakat ansikte, tydlig haklinje och 28-30år gammal.

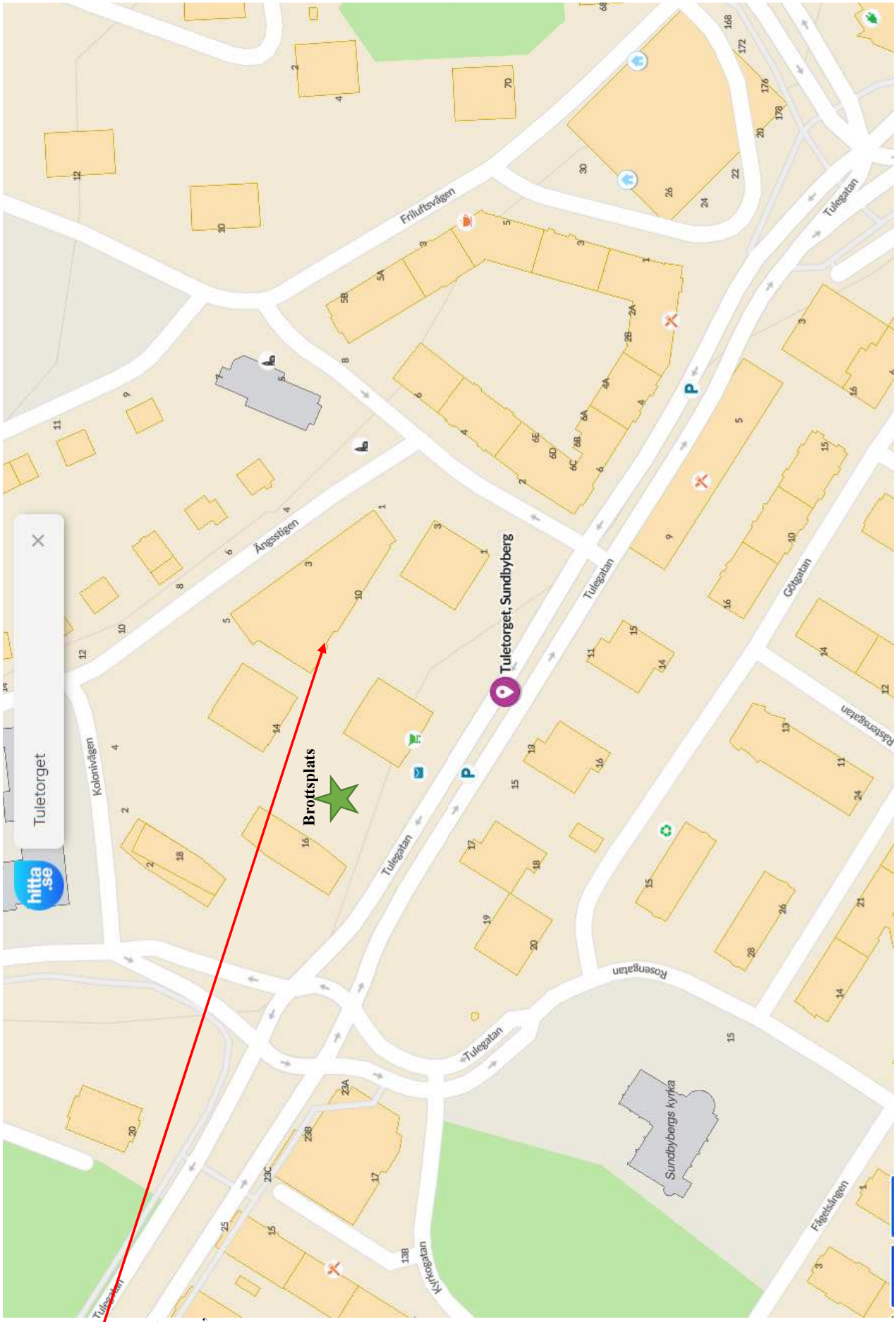

Restaurang Amida, Tulegatan 10
Härifrån gjorde följande vittne sina iakttagelser:
Utku Timur Erman,
Robin Riikonen,
Ida Redberg,
David Söderlund.

Iakttagelser från vittnen som sett bil på Tuletorget

Rickard Andersson , hörd samma dag kl. 20.39

Rickard hörde ca 4 smällar. När han tittade ut såg han såg en mörkklädd person springa upp för trappan förbi Sats. Rickard såg även en vit Priusbil åka ut från torget precis vid Tulegatan 12 ca 30sek-1 min efter smällarna. Bilen tvekade innan den åkte ut och stod stilla ett tag snett över trottoaren trots att det inte kom några bilar. Bilen körde mot rondellen, (*ej preciserat närmare i förhör vilken rondell*).

Rickard fotograferade bilen, se bifogad bild och han var vid tillfället för förhöret skriven på Tulegatan 12.

Person som sprang förbi SATS och uppför trappor:
- Mörkt klädd

Bil som körde ut från torget:
- Vit Prius
- Bilen tvekade innan det åkte ut
- Körde mot rondellen

Person som körd bilen från torget:
- Ej tillfrågad om signalementsuppgifter

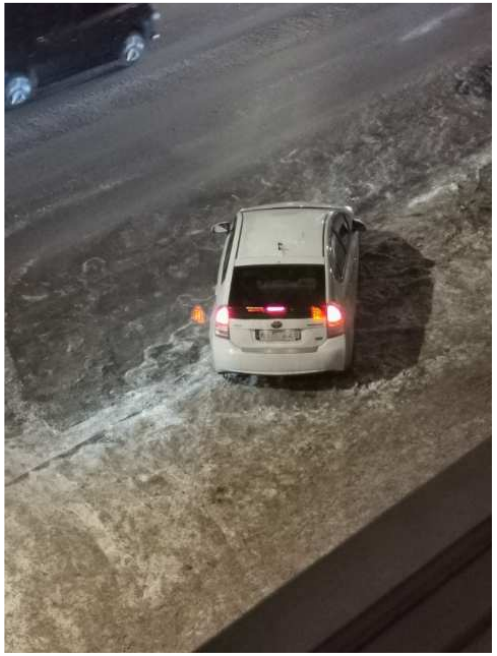

Zacharias Manth, hörd samma dag kl. 20.15

Zacharias var hemma på Tulegatan 16 när han hörde fyra kraftiga skott, först ett sedan tre i tät följd. När han gick ut på balkongen såg han en man som rörde sig i riktning mot en vit Priusbil som stod på tomgång. Mannen hoppade in på förarplats, backade långsamt ut och körde sedan ut på Tulegatan i riktning mot Duvbo. Bilen körde långsamt och det enda som stack ut var att bilen hade svarta fäljar. Mannen som körde bilen var mörkt klädd, med svart jacka och mörka byxor. Eventuellt var det något vitt märke eller reflex på ena armen. Zacharias såg inte mannens ansikte, eventuellt hade mannen en luva uppfälld eller liknande. Mannen hade normal kroppsbyggnad, var ca 180-185 cm lång

Bil som körde ut på Tulegatan:
- Vit Prius
- Körde långsamt
- Svarta fälgar
- Körde i riktning mot Duvbo

Förare av bilen som körde ut på Tulegatan:
- En man med mörka kläder
- Svart jacka eventuellt något vitt eller reflex på ena armen
- Mörka byxor
- Eventuellt en luva eller något annat uppfälld över huvudet
- Normal kroppsbyggnad
- Ca 180-185cm lång

Fortsättning, iakttagelser från vittnen som sett bil på Tuletorget

Hanna Sundqvist, hörd 18/2 2021 och 16/3 2021

Hanna gick ut bakdörren av Tulegatan 16 för att rasta hunden strax innan kl. 20 och i fyrkanten med konstgräs såg hon åtminstone två personer. Nästan direkt efteråt hörde hon vad hon tror var två höga smällare och då såg hon två personer snedda över konstgräsplanen. Personerna sprang tillsammans och de sprang bort mot Tuletorget och hon tror att de troligtvis sprang mot en liten grå bil som var igång som stod parkerad vid Mäklarringen mellan Amida och gångpassagen till dagiset. Hanna såg ingen person hoppa in i bilen. Hon såg inget registreringsnummer på bilen och bilen var väldigt lik en Prius. Hanna tror det var två yngre män, 180-190cm långa, normalt byggda, tajta byxor och mörkt klädda. En av personerna hade en puffig stor grå jacka. Hanna såg ingen person ligga på konstgräsplanen efteråt utan det har hon bara hört efteråt.

I samband med förhör den 16/3 tog förhörsledaren foton från platser där Hanna gjort iakttagelser, se fyra foton på nästan sida. Förhörsledaren bifogade även en översiktskarta, se bild till höger.

Bil som stod parkerad vid Mäklarringen:
- Liten grå bil
- Väldigt lik en Prius
- Bilen var igång
- Noterade inget registreringsnummer

Personer som sprang över konstgräsplanen:
- Två män
- Troligtvis yngre i åldern
- Mörkt klädda
- Tajta byxor
- En person hade en stor puffig grå jacka
- Normalt byggda
- Ca 180-190 cm långa

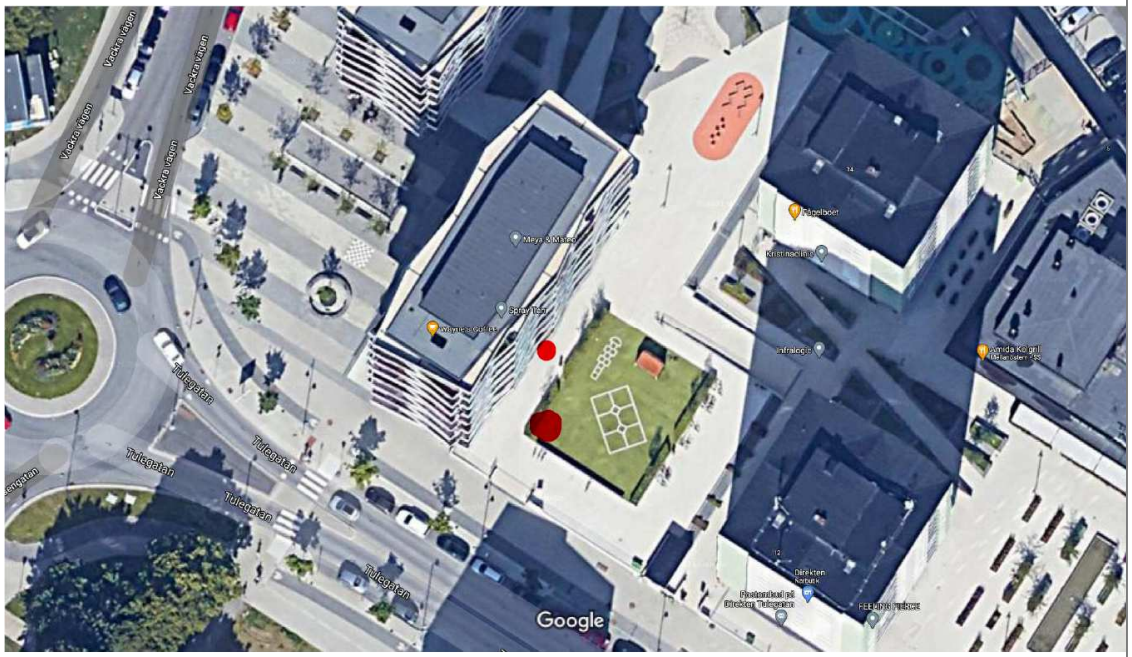

Röda punkterna visar vart vittnet respektive personerna stod i relation till varandra.

Fotografier tagna av förhörsledare i samband med förhör med Hanna Sundqvist den 16/3 2021

Bild 1
Foto taget från vittnets synvinkel. Pilen närmst i bild symboliserar den dörr som vittnet kom ut från.

Bild 2
Foto taget från andra hållet. Pilen längst bort i bild visar dörren som vittnet kom ut från. Pilen närmst i bild visar vart personerna hon såg stod.

Bild 3
Direkt efter smällarna sprang två personer i riktning mot torget.

Bild 4
Personerna sprang enligt vittnet ner för trappan till höger i bild. Ungefär nedanför trappan stod en bil som vittnet observerade som grå.

Iakttagelser från föraren av den vita Priusbilen

Batmunkh Myagmarsuren, hörd 17/2 2021

Batmunkh hade lånat sin systers bil, en vit Toyota Prius och befann sig på Tulegatan 12 för att hämta en sak hos en kamrat vid 19-20-tiden. När han var på väg därifrån hörde han tre till fyra smällar. De lät som smällarna kom ganska nära honom på hans högra sida, se bifogad skiss.

Batmunkh tittade åt hållet där smällarna kom ifrån men han såg inga människor. Innan Batmunkh satte sig i bilen sprang en man förbi honom. Mannen mumlade något som Batmunkh uppfattade som skällsord och det enda ord Batmunkh uppfattade var ordet ”skit” då Batmunkh inte är så bra på svenska. Mannen fortsatte förbi Batmunkh och tog sig in i en butik eller restaurang lite längre bort där det fanns andra personer. Mannen sprang förbi Batmunkh ca 10-20 sekunder efter att han hört smällarna. Mannen var i 25-års åldern, hade europeiskt utseende. Han hade tjock mörk jacka och sprang inte jättefort. Batmunkh tror inte mannen bar något i sina händer. Batmunkh såg inga andra personer på platsen, det var mörkt ute.

Person som sprang förbi Batmunkhs bil

- Man i 25-års åldern
- Europeiskt utseende
- Tjock mörk jacka
- Sprang inte jättefort
- Hade troligtvis ingenting i händerna
- Sprang in i en butik eller restaurang där det fanns människor

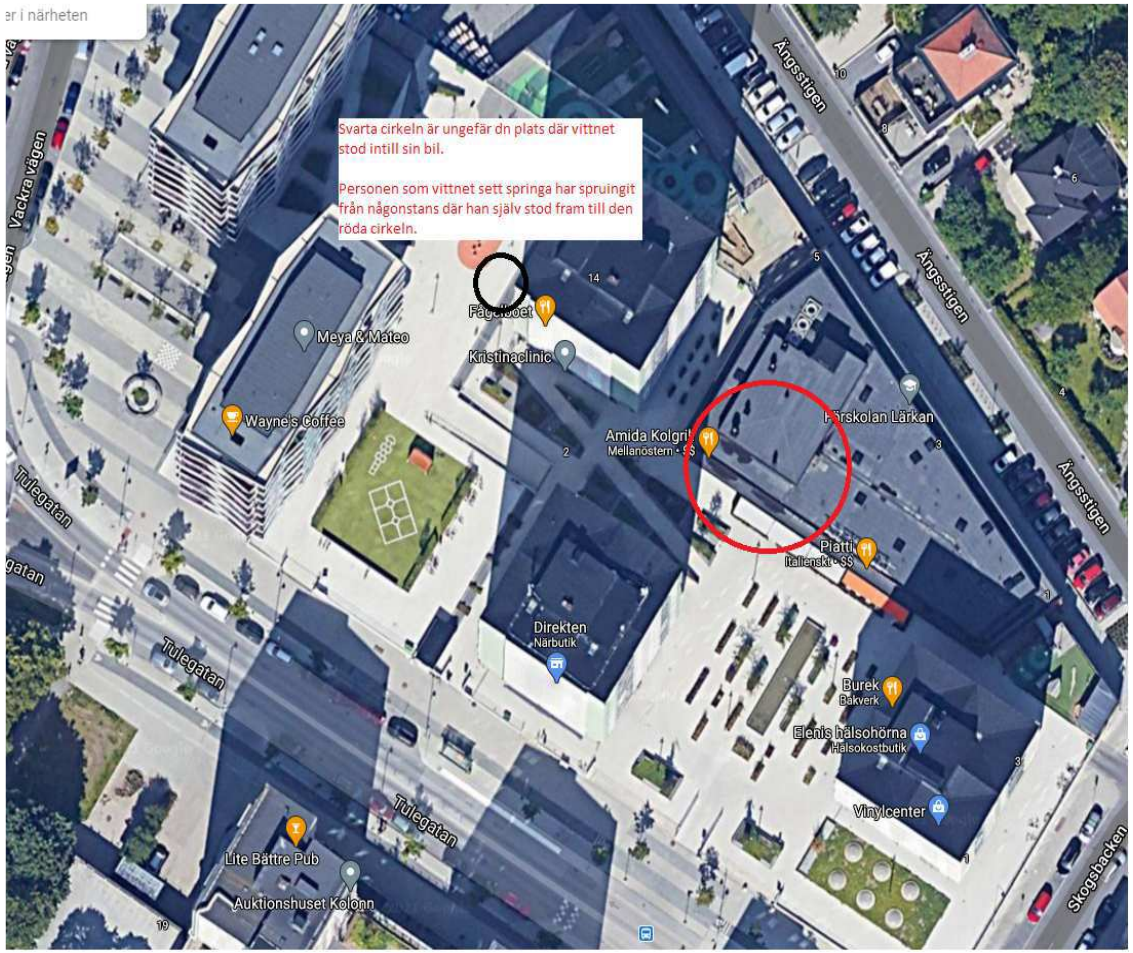

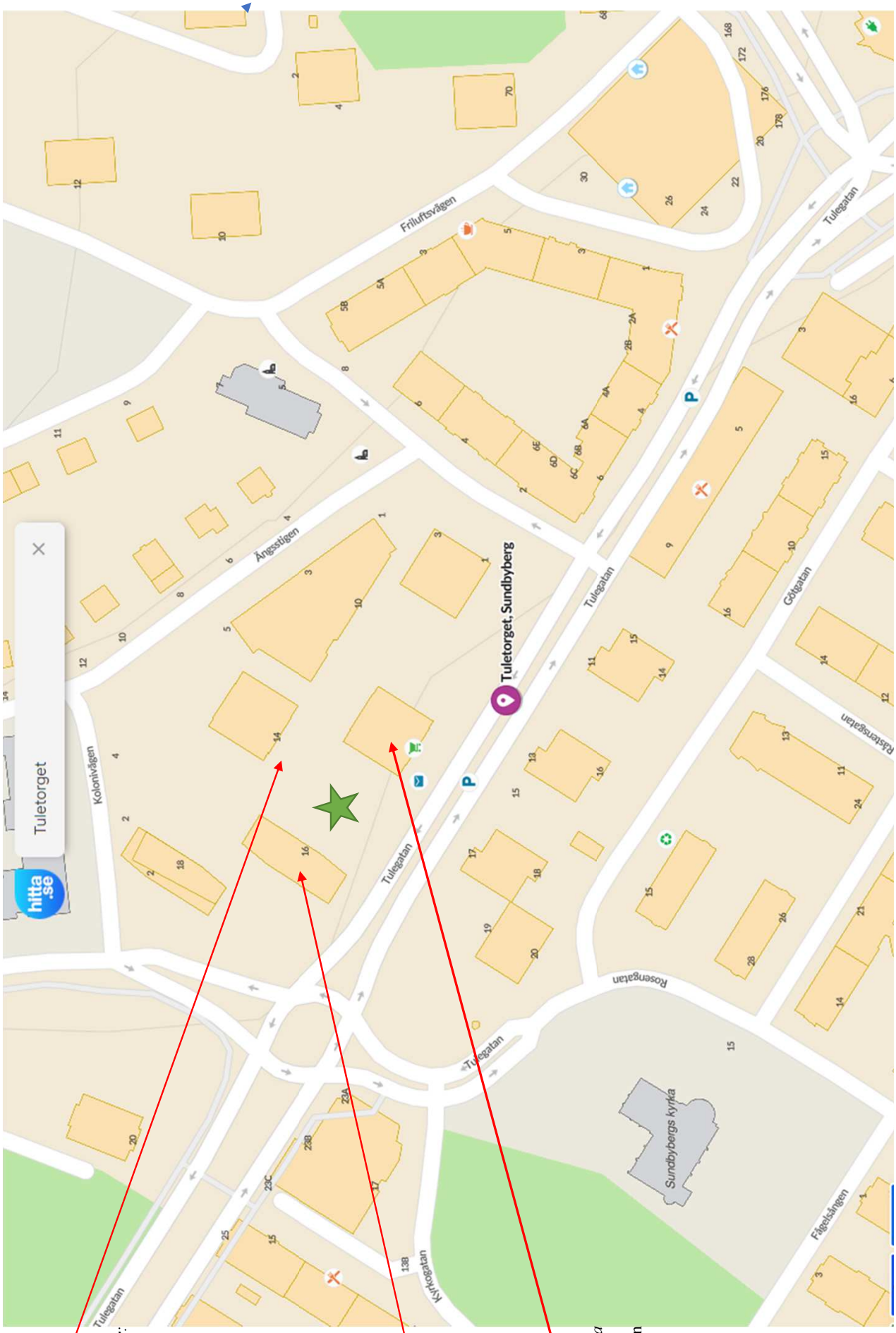

Tuletorget
Härifrån gjorde följande vittne sina iakttagelser:
Batmunkh Myagmarsuren

Tulegatan 16
Härifrån gjorde följande vittnen sina iakttagelser:
Zacharias Manth, Hanna Sundqvist

Tulegatan 12
Härifrån gjorde följande vittne sina iakttagelser:
Rickard Andersson

Polisen

PM

Samtal med målsägare Kim på NKS

Signerad av

Signerad datum

Enhet	Diarienr
Region Stockholm, BF-IGV 7 LPO Järva	5000-K189802-21

Uppgiftslämnare	Datum	Tid
Beckman, Thomas	2021-02-18	14:55

Beslag verkställt	Material för analys
Nej	Nej

Mottaget	Mottaget datum	Tid

Sätt på vilket uppgift lämnats

Upprättad av
Thomas Beckman

Uppgiften avser
Samtal med Kim på NKS

Uppgift
33-9260 får i uppgift att bevaka målsägare Kim på Nya karolinska [redacted]. (2021-02-17)

Jag pratar med trauma-personal direkt vid kl 07 när vi anländer till sjukhuset och personalen berättar att Kim är vaken och kan prata. Jag frågar Kim om hur han mår och om det känns ok att han senare under förmiddagen kommer bli förhörd.

Kim berättar att han har ont men att han är ok, han säger även att han vet inte riktigt vad som hände mer än att han var vid restaurang Lite Bättre som ligger på Tulegatan, han nämner att han gått över till andra sidan gatan mellan husen och där vart han skjuten av en för honom okänd man. Kim berättar att han sprang därifrån och in på en annan restaurang.

Kim ställer även frågor om vad som hänt med hans personbil som ska vara en svart Audi S8 och om han kan få kontakta sin flickvän. Jag berättar för Kim att han kommer få svar på alla sina frågor av utredaren som som kommer senare.

// Pa Beckman

Polisen

Förhör

Förhör 1

Signerat av

Signerat datum

Enhet	Diarienr
Region Stockholm, BF-IGV 6 LPO Solna	5000-K189802-21

Hörd person	Personnummer
Nyman, Kim	

Den hörde är	ID Styrkt	Sätt	Ställning till misstänkt - målsägande - vittne
Målsägande	Ja	Passbild i RES	

Tolk	Språk

Ytterligare information om anledning till förhör	Underrättad om misstanke
Hörs upplysningsvis som målsäganden gällande försök till mord 2021-02-16, Sundbyberg.	

Underrättad om 12 § FUK	Underrättad om rätt till försvarare	Godtar den försvarare som rätten förordnar	Försvarare/ombud närvarande

Försvarare/ombud önskas

Förhörsledare	Förhörsdatum	Förhör påbörjat	Förhör avslutat
Frida Kosterhed	2021-02-16	19:48	20:10

Förhörsplats	Typ av förhör	Förhörssätt
Tuletorget/Karolinska Sjukhuset	RB 23:6	

Förhörsvittne	Utskrivet av

Berättelse

Förhörsledarens frågor och anteckningar kommer att skrivas i kursivt.
Inledande förhör med målsäganden hålls på anträffandeplatsen inne på restaurang Amida på Tueltorget och även inne på KS.

Målsäganden berättar vid anträffandet att han heter Kim och att han har blivit skjuten i magen. Kim uppger att gärningsmannen är 27-28 års åldern, svensk och "såg pundig ut".

Kim berättar att han är från Göteborg och inte känner till någon hotbild mot honom i Stockholm.

Kim uppger sedan att han varit ensam på platsen. Han kom till Sundbyberg för att sälja en telefon. På fråga vad det är för telefon uppger Kim att det är en speciell telefon, men att han inte vill berätta mer. På fråga var telefonen är nu så uppger Kim att han som sköt honom tog den.

Undertecknad medföljer sedan ambulans in till KS.

Inne på KS frågar jag Kim om det är en krypterad telefon som han skulle sälja, Kim svarar att så var fallet. Kim berättar att han inte minns vad killen heter som han skulle sälja sin telefon till. Kim berättar att han fick namnet till den här killen av en kompis. Kim vet inte namnet på kompisen utantill. Kim uppger även att det inte går att spåra den telefon som gärningsmannen tillgripit. Jag frågar Kim om han kan ge oss något som kan hjälpa oss att hitta gärningsmannen, men Kim uppger då att han inte vet något. Han berättar att killen som sköt honom kommit gåendes och sedan lämnar gåendes. Kim vet inte om den här killen haft något

fordon med sig.

Kim uppger att det är samma person som han skulle sälja telefonen till som han blir skjuten av. Undertecknad hinner dock inte få någon information hur Kim kan veta detta.

Kim blir sedan sövd och kan inte längre höras.
Förhöret är ej uppläst och godkänt.

Polisen

Förhör

Förhör 2 - dialogutskrift

Signerat av

Signerat datum

Enhet	Diarienr
Region Stockholm, Grova brott 1 PO Sthlm Nord	5000-K189802-21

Hörd person	Personnummer
Nyman, Kim	

Den hörde är	ID Styrkt	Ställning till misstänkt - målsägande - vittne
Målsägande	Nej	

Tolk	Språk

Ytterligare information om anledning till förhör	Underrättad om misstanke
..	

Underrättad om 12 § FUK	Underrättad om rätt till försvarare	Godtar den försvarare som rätten förordnar	Försvarare/ombud närvarande

Försvarare/ombud önskas

Förhörsledare	Förhörsdatum	Förhör påbörjat	Förhör avslutat
Elin Thool	2021-02-17	13:17	13:34

Förhörsplats	Typ av förhör	Förhörssätt
Karolinska sjukhuset	RB 23:6	Ljudbandsförhör

Förhörsvittne	Utskrivet av

Berättelse

FL: Förhörsledare Elin Thool
FL2: Biträdande förhörsledare Gustaf Ekelöf
Kim: Hörd person Kim Nyman

Förhöret startar

FL: (Ohörbart 00:00:07) och jag ska försöka och (ohörbart 00:00:09) och så säger du till om du inte pallar mer helt enkelt. Jag tänkte att du ska få berätta lite fritt först kring det som hände igår. (Ohörbart 00:00:25). Alltså jag kommer spela in förhöret också.

FL2: (Ohörbart 00:00:27).

FL: Så jag lägger den här, ska vi se. Sådär. Och då är klockan 13:17 och det är den 17 februari 2021. Med på förhöret är Elin Thool och Gustaf Ekelöf. Bra, och så Kim då, målsägande.

Kim: Mm.

FL: Kan du berätta litegrann om det som hände igår så detaljerat du kan?

Kim: Jag minns inte så mycket jag var, vad heter det stället? Lilla… lite bättre tror jag den heter restaurangen.

FL: Lite bättre?

Kim: Tror den heter så.

FL: Okej. Mm.

Kim: (Ohörbart 00:01:23) skulle träffa en kille och lämna en telefon.

FL: Mm.

Kim: Jag kände inte han. Och sedan kom han, då visade jag telefonen och så sköt han mig bara.

FL: Okej.

Kim: Det är det jag minns typ.

FL: Mm.

Kim: Han bara sköt. Jag ramla ner på marken och reste mig och sprang och då sköt han mer.

FL: Mm.

Kim: Det är det jag minns.

FL: Okej. Kan du säga någonting om det här mötet som du bestämde då? Vad var det för möte?

/Tystnad i cirka 9 sekunder/

Kim: Jag har precis fått morfin (ohörbart 00:02:18).

FL: Ja du har fått morfin ja. Precis. Jag ska hålla fram den lite bara så vi hör dig när du pratar här. Jag lägger den här precis bredvid dig.

Kim: Mm.

FL: Så. Du prata om att du hade stämt träff med någon.

Kim: Mm.

FL: Vad var det för träff?

Kim: Han skulle hämta en telefon av mig.

FL: Hämta en telefon?

Kim: Ja.
FL: Vad var det för person som skulle hämta den här telefonen?

Kim: Ja jag kände inte han.

FL: Okej. Hur stämde ni träff?

Kim: En annan kille som skickade sin kompis.

FL: Okej. Och kan du berätta mer om vad det var för kille som skicka sin kompis?

Kim: Jag vet inte vad han heter faktiskt.

FL: Nej.

Kim: Jag har bara träffat (ohörbart 00:03:09) en gång.

FL: Och hur fick du det här då liksom uppdraget?

Kim: Han frågade mig om jag hade en sådan telefon och jag sa ja.

FL: Okej.

Kim: Och då skulle vi träffas men han kunde inte komma själv.

FL: Okej. Kan du säga vad den killen hette?

Kim: Jag vet inte vad han heter, det är det som är.

FL: För att du, han måste ju ha kontaktat dig på något sätt tänker jag.

Kim: Ja.

FL: Hur kontakta han dig då?

Kim: Wickr.

FL: Vad sa du?

Kim: Wickr.

FL: Wickr? Vad är det för något?
Kim: En app.

FL: En app, okej. Har du den appen i din telefon?

Kim: Mm.

FL: Okej. För vi har ju din telefon.

Kim: Mm.

FL: Vi på polisen. Den är ju i beslag hos oss.

Kim: Mm. Min bil förresten.

FL: Mm.

Kim: Har ni tagit med den?

FL: Mm.

Kim: Bra så inte jag får böter.

FL: Nej. Den är också i beslag.

FL2: Ja.

FL: Både bilen och mobilen.

Kim: Jättesnällt.

FL: Mm.

Kim: Har ni pratat med min tjej?

FL: Din tjej? Ja, vi har pratat med din tjej.

Kim: Hon vet om vad som har hänt?

FL: Jag tror att hon hade listat ut det själv faktiskt.

Kim: Ja.
FL: Ja.

Kim: Mm.

FL: Men om vi pratar lite om det här nu då. Finns det någon som vill dig illa?

Kim: Jag har ovänner i Göteborg.

FL: Vänner i Göteborg?

Kim: Ovänner.

FL: Ovänner, okej. Vad är det för ovänner då?

Kim: En gammal konflikt.

FL: En gammal konflikt.

Kim: Mm.

FL: Jag repeterar lite vad du säger för att…

Kim: Mm.

FL: … det ska höras på inspelningen också för att det är lite svårt och höra ibland vad du säger.

Kim: Mm.

FL: Men det är bara för att jag ska förstå dig rätt. Och jag vill ju veta mer vad det här är för ovänner, det förstår du kanske.

Kim: Allt som finns dokumenterat.

FL: Allt finns dokumenterat?

Kim: Ja.

FL: Okej. Men vad handlar det om då? Varför vill de dig illa?

Kim: Jag vet inte.
FL: För du förstår att vi vill ju också, du har ju sett att det är tre poliser här utanför.

Kim: Mm.

FL: Och vi vill ju hjälpa dig.

Kim: Mm.

FL: Och för att vi ska kunna göra det så behöver du ju berätta för oss vad det är som har hänt.

Kim: Mm.

FL: Och hur vi ska kunna lösa det här på bästa sätt.

Kim: Mm.

FL: För nästa gång kanske du inte har lika mycket tur heller.

Kim: Mm.

FL: Eller hur?

Kim: Mm.

/Tystnad i cirka 10 sekunder/

Kim: Mm.

FL: Mm. Vi lägger ju liksom ett pussel vad det är som har hänt och du är ju en viktig pusselbit.

Kim: Mm.

FL: Så är det. Därför så, det är därför jag fiskar lite med dig vad det är för personer och hur du fick det här uppdraget att lämna över den här telefonen.

Kim: Mm.

FL: Men är det så att du inte vill säga vilka det är så…

Kim: Jag kan inte säga.

FL: Du kan inte. Och vad beror det på då?

Kim: Det finns redan dokumenterat.

FL: Det finns redan dokumenterat.

Kim: Ja.

FL: Okej. Hur känner du dig nu?

Kim: Trött.

FL: Ja.

Kim: Ont.

FL: Ont, mm. Jag förstår det. Vet din tjej någonting om det här som har hänt?

Kim: Nej, tror jag inte. Jag har inte sagt något till henne.

FL: Nej. Hon är ju också orolig för dig som du kanske förstår.

Kim: Ja.

FL: Och allt vi vill göra är ju och hjälpa dig.

Kim: Mm.

FL: Kan du beskriva den här personen som du mötte?

Kim: Jag minns inte faktiskt. Han hade en sådan grej, uppdragen, corona grej typ.

FL: Vad sa du, corona grej?

Kim: Ja jag tror det var någonting i ansiktet han hade.

FL: Någon maskering då eller vad menar du?

Kim: Halsduk eller något. Jag vet inte.
FL: Okej, mm. Kan du säga något mer?

Kim: Det var det jag minns.

FL: Okej.

Kim: Allt gick så fort.

FL: Ja. Kommer du ihåg längd på personen? Var han, eller hon, lika lång som du?

Kim: Ja jag tror det.

FL: Sa personen någonting till dig?

Kim: Nej.

FL: Kan du säga någonting annat om kläder eller så?

Kim: Svartklädd.

FL: Svarta kläder?

Kim: Jag tror det. Det är det jag minns bara.

FL: Mm.

/Tystnad i cirka 10 sekunder/

FL: Vad var det för telefon du skulle sälja?

/Tystnad i cirka 14 sekunder/

Kim: Va?

FL: Är du med? Vad var det för telefon du skulle sälja?

Kim: En telefon … Telefon.

FL: Hur mycket pengar skulle du få för den då?

/Tystnad i cirka 10 sekunder/
Kim: */Gör ljud/*

FL: Vad sa du?

Kim: (Ohörbart 00:09:43).

FL: Fem?

Kim: Ja.

FL: Fem tusen?

Kim: Femton.

FL: Femton?

Kim: Ja.

FL: Femton tusen? Okej. Du, i det förra förhöret så prata du om att du hade sagt att personen såg pundig ut.

Kim: Ja.

FL: Vad menar du med pundig, kan du berätta det?

Kim: Jag vet inte. Jag kommer inte ihåg.

FL: Nej.

/Tystnad i cirka 9 sekunder/

FL: Har du ont nu Kim?

Kim: Mm.

FL: Mm, precis.

Kim: … Mm.

FL: Kan du säga någonting mer om det som hände?

Kim: Jag minns inte så mycket.

FL: Nej.

FL2: Kim det här med att du säger att det finns dokumenterat, vad menar du med det?

Kim: Jag har varit med i en konflikt i flera år.

FL2: Mm.

Kim: Som ni säkert ser om ni slår på mig.

FL2: Mm.

Kim: Det är det.

FL2: Okej.

FL: … Men det du menar med den här konflikten, är det några från den konflikten som vill dig illa?

Kim: Mm.

FL: Kan du säga något namn på någon av dem? Du skakar på huvudet.

Kim: Mm.

FL: Är det för att du inte vill säga eller är det så att du inte vågar säga? Inte så? Du vågar berätta vem det skulle kunna vara eller?

Kim: Jag vill inte.

FL: Du vill inte. Okej. Men vad är anledningen till att du inte vill då?

Kim: Jag vill bara inte.

FL: Du vill bara inte. Okej. Jag kan ju inte tvinga dig liksom och berätta någonting. Det kan vi ju inte göra men för att vi ska kunna hjälpa dig…

Kim: Mm.

FL: … så behöver vi ju veta vilka det är som vill dig illa.

Kim: Mm.

FL: … För du hade ju faktiskt lika gärna kunnat dött igår. Det kanske du har förstått? Så illa skadad som du blev.

Kim: Mm.

FL: Ja.

Kim: Mm.

FL: Vad tänker du om det då?

Kim: Ja jag hade tur.

FL: Du hade tur? Ja.

Kim: Mm.

FL: Det hade du.

Kim: Mm.

FL: Mm.

FL2: … Kim kan du säga någonting mer som du minns från det här mötet när du skulle sälja telefonen? Vad som hände innan och vart…

Kim: Jag minns inte. Jag bara ställde min bil där, gick ut och sedan minns jag inte så mycket mer.

FL: Men vet du, den här personen som sköt dig, hur kom den personen till platsen?

Kim: Det vet jag inte. Han gick.

FL: Han gick.

Kim: Ja.

FL: Vart kom han gående från då?

Kim: Därifrån jag blev skjuten.

FL: Därifrån du blev skjuten? Såg du honom en stund innan?

Kim: Såg bara när han gick.

FL: Okej. Du såg bara när de gick?

Kim: Ja.

FL: Ja. Hur gick det till då den här skjutningen? Alltså blev du överraskad eller?

Kim: Ja.

FL: Okej.

Kim: Han bara vände sig om och sköt.

FL: Okej.

Kim: Vi var nära varandra.

FL: Ni var nära varandra.

Kim: Ja.

FL2: Hur lång tid tog det från att du såg den här personen först till att han sköt?

Kim: Vet jag inte. Snabbt.

FL2: Snabbt.

Kim: Mm.

FL: Hur länge stod du där på…

Kim: Minns inte.

FL: … på platsen? Minns inte.
Kim: Nej.

FL: Var det liksom minuter eller var det längre än så?

Kim: Jag vet inte.

FL: Vad gjorde du då när du stod där och väntade?

Kim: Bara stod.

FL: Du bara stod?

Kim: Ja.

FL: Var det någon annan där?

Kim: Ja folk…

FL: Folk?

Kim: … på restaurangen.

FL: Okej … Jag fattar.

Kim: Mm.

FL: Hur känner du nu då?

Kim: Ont.

FL: Mm. Jag fattar. Vi ska inte dra ut på det här jättelänge men vi måste ändå ställa vissa frågor till dig.

Kim: Mm.

FL: Och det jag tänker är litegrann, jag skulle vilja veta lite mer om hur du fick det här uppdraget att köp… att sälja den här telefonen.

Kim: Va?

FL: Jag skulle vilja veta lite mer hur det gick till.
Kim: Han fråga mig om jag hade en sådan och jag hade det.

FL: Mm.

Kim: Det var bara så.

FL: Den här personen frågade om du hade en telefon?

Kim: Hans kompis.

FL: Okej.

/Tystnad i cirka 25 sekunder/

FL: Och den här personen då, är det någon som är här ifrån Stockholm eller?

Kim: Det vet jag inte.

FL: Nej. Men den som kontaktade dig först och frågade om du hade en telefon, vet du vart den personen är ifrån?

Kim: Nej. Vi känner inte varandra.

FL: Hur fick han tag i dig?

Kim: Jag vet inte. Kommer inte ihåg.

FL: Nej. Okej. Har du någonting mer?

FL2: Nej inte om det här. Jag tänkte Kim, förhoppningsvis blir du ju bättre snart och kan lämna…

Kim: Mm.

FL2: … sjukhuset. Vad har du för planer då att ta vägen när du kommer ut ifrån sjukhuset?

FL: Kan ju stoppa i och för sig.

FL2: Ja det kan vi.

FL: Klockan är 13:34.

Kim: (Ohörbart 00:17:35).

FL: Vi avslutar förhöret.

Polisen

Förhör

Förhör 3

Signerat av

Signerat datum

Enhet	Diarienr
Region Stockholm, Grova brott 1 PO Sthlm Nord	5000-K189802-21

Hörd person	Personnummer
Nyman, Kim	

Den hörde är	ID Styrkt	Ställning till misstänkt - målsägande - vittne
Målsägande	Nej	

Tolk	Språk

Ytterligare information om anledning till förhör	Underrättad om misstanke
Hörs som mä i K1188882-20 samt K189802-21.	

Underrättad om 12 § FUK	Underrättad om rätt till försvarare	Godtar den försvarare som rätten förordnar	Försvarare/ombud närvarande

Försvarare/ombud önskas

Förhörsledare	Förhörsdatum	Förhör påbörjat	Förhör avslutat
Linnéa Andersson	2021-02-18	11:41	12:01

Förhörsplats	Typ av förhör	Förhörssätt
Karolinska sjukhuset	RB 23:3	

Förhörsvittne	Utskrivet av

Berättelse

Kim hörs inledningsvis gällande ärende K1188882-20, i nedan förhör berörs enbart K189802-21.

Det här som hände nu då?
Ja.

Så har du ju berättat lite grann. Du skulle sälja en telefon?
Ja.

Och så hade du kontakt med någon via Wickr, var det så?
Ja.

Och vem var det då?
Jag kan inte namnet på han.

Inte Wickr-namnet heller?
Jag kommer inte ihåg det.

Hur fick ni kontakt från början?
En kille som jag haft kontakt med via Wickr också.

Okej, och vem är det?
Jag vet inte vad han heter heller.

Okej, hur fick ni kontakt från början?

Jag kommer inte ihåg.

Så via en Wickr kontakt som du inte vet hur ni fick kontakt, så får du ytterligare en Wickr kontakt som vill köpa en telefon av dig?
Ja.

Vad bestämmer ni då?
Han ska komma och hämta den. Sen så bara gick allt så fort så jag minns inte riktigt.

Sa du att du skulle komma hem till honom och sälja telefonen?
Nej, vi bestämde en plats.

Vilken plats exakt bestämde ni?
Jag vet inte vad den heter eller kallas men, vad heter det, Sundbyberg är det.

Ja. Hur visste du vart ni skulle ses?
Jag fick en adress.

Ni sa en adress? Kommer du ihåg vad det var för adress?
Nej.

Kim har ont och uppmanas säga till om han behöver en paus.

Okej, och så tog du bilen dit?
Ja.

Vad hände sedan?
Sen minns jag inte så mycket.

Hann du gå till den platsen där ni skulle mötas?
Ja.

Du stod där och väntade?
Ja.

Och så kommer det fram någon? Eller hinner du märka det?
Jag minns inte.

Du har ju sagt tidigare att den här personen har tagit en, den här telefonen som du skulle sälja.
Jag minns inte.

Minns du om ni pratade någonting innan?
Nej.

Vad tror du själv om det här som har hänt, tror du att du blev lurad att sälja telefonen?
Jag vet inte.

Har du märkt någonting annat – har du fått några hot elleratt någon har verkat följa efter dig eller på något sätt?
Nej.

Ingenting?
Nej.

Och den här adressen då som ni bestämde som du inte minns. Har ni skickat den på Wickr då eller hur visste du vilken adress du skulle till?
Ja.

Vad har du för telefon?
Ni har den.

Vad är det för slag? Jag har inte tittat på den själv.
Samsung.

Har du någon kod till den som du vill ge oss?
Nej.

Du vill inte det?
Nej.

Har du mycket kontakt fortfarande i Göteborg?
Inte så mycket men *(ohörbart)*. Jag har ju vänner där som sagt.

Har du vänner här också?
Här?

Ja.
Nej inte många.

Även om du inte vill säga så mycket mer så har du ju sagt när de har frågat dig här vad du själv tror ligger bakom, så har du sagt att allting finns dokumenterat.
Jag vet inte, jag har vart väldigt vilsen och sånt när folk har pratat med mig så jag vet inte vad jag har sagt och inte har sagt. Jag vet inte.

Finns det någon särskild anledning till att du inte vill prata så mycket om det, om vad du kan tänka dig?
Nej.

Är det någonting annat du tänker på?
Nej.

Då tänker jag att vi avslutar förhöret.

Polisen

Tjänsteanteckning

Mä:s medverkan

Signerad av

Signerad datum

Enhet	Diarienr
Region Stockholm, Grova brott 4 PO Sthlm Nord	5000-K189802-21

Uppgiftslämnare	Datum	Tid
Thool, Elin	2021-02-26	10:23

Beslag verkställt	Material för analys
Nej	Nej

Mottaget	Mottaget datum	Tid

Sätt på vilket uppgift lämnats

Upprättad av
Elin Thool

Uppgiften avser
Gällande målsägandes medverkan

Uppgift
När undertecknad besökte målsägande på sjukhuset uppgav han att han inte vågar eller kan svara på fler frågor i förhör. Målsägande uppger att det är för att han måste hålla "ryggen fri" och han kommer endast att säga "ingen kommentar" om undertecknad håller fler förhör med honom.

I tjänsten,
Pa E. Thool

Polisen

Förhör

Förhör 4 dialogutskrift

Signerat av

Signerat datum

Enhet	Diarienr
Region Väst, Grova brottsgrupp 2 Rgn Väst	5000-K189802-21

Hörd person	Personnummer
Nyman, Kim	

Den hörde är	ID Styrkt	Sätt	Ställning till misstänkt - målsägande - vittne
Målsägande	Ja	RES-foto	

Tolk	Språk

Anledning till förhör / Misstankar som misstänkt har underrättats om	Underrättad om misstanke
Mord, Försök till	

Ytterligare information om anledning till förhör
Kompletterande målsägandeförhör

Underrättad om 12 § FUK	Underrättad om rätt till försvarare	Godtar den försvarare som rätten förordnar	Försvarare/ombud närvarande

Försvarare/ombud önskas

Förhörsledare	Förhörsdatum	Förhör påbörjat	Förhör avslutat
Jessica Horrdin	2023-12-01	09:37	10:36

Förhörsplats	Typ av förhör	Förhörssätt
Förhörsrum EFP Göteborg	RB 23:6	Ljudbandsförhör

Förhörsvittne	Utskrivet av
	JH

Berättelse

FL: Förhörsledare
MÄ: Målsägande
BFL: Biträdande förhörsledare
MB: Mä-biträde Niklas Unger

FL: Då är det fredagen den 1 december 2023, klockan är 09.37.

Vi har förhör i ärende K189802-21 gällande ett mordförsök på Tuletorget, Tulegatan i Sundbyberg, Stockholm på kvällen den 16 februari 2021.

Närvarande vid förhöret är förhörsledare Jessica Horrdin, biträdande förhörsledare Stefan Pers, målsägande Kim Nyman och målsägande biträdande Niklas Unger. Platsen för förhöret är Ernst Fontells plats i Göteborg.

Förhöret spelas in på ljudfil och återfinns i sin helhet i Filip.

Jag informerar dig Kim idag om att vi kommer hålla ett kompletterande målsägande förhör. Och det är då den här händelsen som du utsattes för den 16 februari 2021. Jag informerar dig om att du vid tre tillfällen tidigare är hörd i samband med den här händelsen i februari 2021 då du befann dig på sjukhus. Därefter har det inte varit några förhör.

Sedan en tid tillbaka så sitter två personer frihetsberövade i det här ärendet.

Jag börjar med att fråga Kim om det är någonting som du vill tillägga från de första förhören som hölls med dig gällande ärendet?

MÄ: Nej jag minns inte ens de första förhören så

FL: Nej. Hur är din minnesbild från händelsen? Det har ju gått en tid sedan februari 2021.

MÄ: Den är inte så stark.

FL: Den är inte så stark?

MÄ: Nej, det är som sagt tre år sedan.

FL: Ja

MÄ: Åh ja redan då hade jag inte så mycket av minne vad som hände efteråt.

FL: Nej

MÄ: Sedan har det försvunnit mer med tiden.

FL: Har du tänkt mycket på händelsen?

MÄ: Ja, jag har tänkt mycket på det. Jag har gått och pratat också för det, men det är inget som har hjälpt tycker jag.

FL: Jag tänker att du ska få berätta helt fritt för oss vad du minns om händelsen den 16 februari.

MÄ: Jag skulle gå och sälja en telefon via typ en bekant. Åh den här bekante kunde inte komma så det dök upp någon annan typ som jag inte kände eller visste vem det var. Och det är typ det. Sedan blev jag skjuten där, det är typ det som är.

FL: något annat?

MÄ: Nej

FL: Jag har gått tillbaka och tittat i de inledande förhören som hölls med dig och då stämmer det med vad du har sagt, säger här och nu också för då säger du att du kom till platsen när du blev skjuten för att sälja en telefon. Och att det här första larmcentralen som kommer in om skjutningen till SOS är klockan 19.41 den 16 februari 2021. Kan du berätta vad du gjorde tidigare den dagen och kvällen innan du tog dig till den här platsen?

MÄ: Alltså exakt, innan hade jag varit på massage.

FL: Ja

MÄ: Sen under dagen, det är inget speciellt tror jag. Jag minns inte.

FL: Och det här massagestället, vart låg det någonstans?

MÄ: I Kista.

FL: Var det därifrån du tog dig till platsen där du skulle sälja telefonen?

MÄ: Jag har för mig jag var hemma en kort sväng bara och hämtade den här telefonen, har jag för mig det jag är inte hundra liksom och sedan gick jag ut igen.

FL: Ok. Och vart bodde du då vid tillfället?

MÄ: I Solna

FL: I Solna. Och hur tog du dig till platsen?

MÄ: Jag hade min bil.

FL: Du hade din bil. Vet du vilken tid du kom till Tuletorget?

MÄ: Nej, det minns jag inte. På kvällen nån gång

FL: Minns du om det var ljust, mörkt?

MÄ: Det var mörkt.

FL: Och vad var det som gjorde att det var just Tuletorget du åkte till?

MÄ: Jag fick bara en adress där vi skulle träffas

FL: Och vem fick du den adressen av?

MÄ: För den här bekanta kopplade mig ihop med någon som jag inte visste vem det var.

FL: Ja

MÄ: Som skulle ha den här telefonen, så av den personen.

FL: Ok

MÄ: Och den vet jag som sagt inte vem det var. Det var ju en app i Wickr eller nåt eller i signal eller någonting.

FL: Ja

MÄ: Där vi hade kontakt

FL: Ok, mm. Det gjordes ju en brottsplatsundersökning där på stället där du blev skjuten och då påträffade man ju din bil och den togs ju även i beslag.

MÄ: Mm.

FL: Jag har med kartor här Kim (se bilaga 1). Där jag har markerat ut var bilen påträffades och jag tänker om du kunde rita bara hur du rörde dig från att du lämnade din bil.

MÄ: Absolut, om jag minns.

FL: Ja, men absolut. Nu har jag två olika. En som är lite mer närbild. Där är den som är närbild och här är en som är lite längre ifrån och då har vi ju Tulegatan här. Nu kan inte jag

Stockholm jättebra, men jag vet att Tulegatan är här. Här är ju torget.

MÄ: Mm

FL: Där är restaurang Amida.

MÄ: Min bil var här eller?

FL: Ja, och där har jag markerat ut var bilen var med stjärnan där. Den här är ju upp och nerpå. Och här har du ju en mer närbild då.

MÄ: Ja exakt

FL: Minns du?

MÄ: Alltså jag vet inte, som sagt jag parkerade vart jag kom från kommer jag inte ihåg men jag för mig jag var här. Och sen gick vi över hit någonstans. För den här grillen ligger här va?

FL: Precis där ja, exakt.

MÄ: Jag tror att jag stod här först.

FL: Kan du visa bara, rita en typ, en ring. (Kim ritar ut på kartan på Tulegatan markerat med siffran ett, se bilaga 2)

MÄ: Det finns en restaurang här någonstans va?

FL: Kommer du ihåg vad restaurangen heter?

MÄ: Ingen aning. Men här någonstans skulle jag vilja säga.

FL: Skriv en etta där då.

MÄ: Etta?

FL: Ja så vet jag.

MÄ: Så

FL: Där tror du att... Du säger

MÄ: Där stod jag när jag gick ut från min bil.

FL: Ja

MÄ: Och väntade.

FL: Mm

MÄ: Och sen vill jag minnas att vi gick över vägen hit någonstans. Sen om det var här eller här, jag har ingen aning.

FL: Nej, men rita, i alla fall på vilken sida där? Kim ritar ut på kartan bredvid Tulegatan markerat med siffran två, se bilaga 2)

MÄ: Och sen sprang jag ut till den här... Ja, grillen där då.

FL: Kommer du ihåg hur du tog dig till grillen?

MÄ: Jag sprang.

FL: Ja, men vilken väg?

MÄ: Jag vet inte, jag vet inte vart ifrån. Men jag sprang i alla fall nerför någon trappa här har jag för mig.

FL: Mm (förhörsledaren har ritat blå streck där Kim visade att han sprang från siffran två till grillen Amida, se bilaga)

MÄ: Och sen in i restaurangen.

FL: Ok

BFL: Får jag fråga bara? Du sa att du vill minnas att vi gick över här. Menar du att ni träffades där då? Eller träffades ni på andra sidan vägen?

MÄ: Nej, det minns jag inte faktiskt. Men här någonstans träffades vi. Om han var vid vägen eller på andra sidan, jag minns inte. Jag har för mig att han kom härifrån.

BFL: Ok

FL: När du säger härifrån, vart menar du då?

MÄ: In emellan de här byggnaderna.

FL: De här höga byggnaderna som är vid sidan om torget, om man säger så då?(Förhörsledaren har ritat två blåa ringar runt de höghus som Kim pekade på, se bilaga 2)

MÄ: Ja, exakt.

FL: Uppfattar jag dig rätt att du kom med bilen, parkerade den och att du går ut... Uppfattar du rätt att du sa att du stod och väntade lite?

MÄ: Ja, men inte lång tid tror jag inte men, sen om det är fem minuter eller en minut det kommer jag inte ihåg men ganska tidigt träffas vi i varje fall.

FL: Okej. Och vad händer då när ni träffas?

MÄ: Jag visar han hur telefonen funkar. Sen ah minns jag inte så mycket mer faktiskt. Vi börja typ tjafsa eller typ han vill inte betala eller nånting sånt var det. Och sen small det bara. Och sen sprang jag minns jag till den här grillen, och sa att jag hade blivit skjuten, ring ambulans typ

FL: Mm

MÄ: Så det är det typ jag minns. Sen svalnade det av vad jag minns liksom. Det var folk där som hjälpte mig inne i restaurangen och så. Ansikten och sånt, det kommer jag inte ihåg.

FL: Nej. Vad va sa ni till varandra?

MÄ: Det minns jag inte riktigt det är som sagt tre år sedan så

FL: ja

MÄ: Men jag har för mig att han inte ville betala eller nånting sånt. Och sen bara small det.

FL: Vad kan du berätta om den här telefonen?

MÄ: Alltså det var en krypterade telefon

FL: Ja.

MÄ: Mer än så vet jag inte vad jag ska säga. Jag kommer inte ihåg vad det var för telefon. Det var ingen encro, det var någon annan krypterad.

FL: Hur var telefonen förpackad?

MÄ: Bara vanlig, ingen förpackning alltså ur kartong om man säger så

FL: det var bara en telefon.

MÄ: Mm

FL: Minns du vad det var för färg på telefonen?

MÄ: Nej svart antar jag

FL: och du sa att ni började tjafsa.

MÄ: Ja, jag vill minnas så i alla fall

FL: Ah

MÄ: han skulle betala för den men

FL: fick du några pengar för telefonen?

MÄ: Nej.

FL: Nej. Och telefonen?

MÄ: Ja den försvann han med.

FL: Ok mmm.

MÄ: Jag har inte haft den, jag hade inte ens min egna telefon när jag låg där

FL: Hur skulle du beskriva personen?

MÄ: Ja det vet jag inte. Som sagt, det var länge sedan. Svarta kläder typ det är det

FL: vet du vem den här personen var?

MÄ: Nej, som sagt. Jag har ingen aning. Ingen jag känner igen, då eller där och då i alla fall.

FL: I tidigare förhör Kim så har du beskrivit att personen var i 27-28 års ålder, svensk, såg pundig ut, hade något uppdraget i ansiktet och hade svarta kläder?

MÄ: Som sagt, om jag har sagt det då så. Det är ingenting jag kan säga idag, som sagt, jag minns inte.

FL: Nej, men det är det du har sagt inledningsvis att det var så personen såg ut. Är det något du vill komplettera där gällande signalementet?

MÄ: Nej, jag minns som sagt inte så mycket.

FL: Nej. Hur lång tid tog det från att du mötte den här personen till att du blev beskjuten?

MÄ: Det gick ganska fort alltså. Som sagt vi gick till det där stället någonstans här, som jag har visat.

FL: Där du pekar på tvåa, (Kim pekar på kartan, se bilaga 2(?

MÄ: Ja, exakt.

FL: Mm

MÄ: Och bara visade hur den funkade, vilket lösenord. Och att han fick byta det om han ville och så. Sen var det typ det som var vill jag minnas i alla fall.

FL: Mm. Uppmärksammade du några andra personer runt er i samband?

MÄ: Nej, inget så

FL: Var tog personen vägen?

MÄ: Du vet ju att jag sprang ju som sagt åt det här hållet någonstans mot den här grillen.

FL: Mm

MÄ: Och jag tittade aldrig bak så jag har ingen aning.

FL: Det här vapnet, vad kan du berätta om det?

MÄ: Alltså, vi var så nära varann så jag såg inte ens vapnet det bara small. Och så kände jag att jag blev skjuten i magen. Så det var bara det. Jag såg aldrig själv.

FL: Uppfattade du hur många skott?

MÄ: Första där jag blev träffad i magen.

FL: Mm

MÄ: Och sen sprang jag och då var det la kanske tre skott, eller fyra, två. Jag har ingen aning. Det var några skott efter när jag sprang i alla fall.

FL: Okej

MÄ: Men han träffat aldrig så.

FL: Du säger att ni stod nära. Kan du...

MÄ: Som jag och Niklas

FL: Så som ni sitter nu i förhållande till varandra.

MÄ: Ja, fast vi stod upp.

FL: Ni stod upp. Vad ska vi säga att det är, liksom? En halv meter?

MÄ: Ja.

FL: Mm

BFL: Uppfattade du vart... Om han hade pistol i fickan eller bakom ryggen eller hann du se någonting?

MÄ: Nej

BFL: Såg du båda hans händer innan när ni pratade om telefonen?

MÄ: Alltså han höll ju i den och sånt.

BFL: Ahja, och då kunde du se att det inte fanns någon pistol i handen då?

MÄ: Ja, exakt.

BFL: Mm

MÄ: Sen som sagt... Jag minns inte, men... ja det bara small. Och så kände jag att jag blev träffad. Så det är typ det.

FL: Mm.Vet du hur den här personen hade tagit sig till platsen?

MÄ: Ingen aning.

FL: Du har ju i tidigare förhör också sagt det här att du inte vet vem den här personen var som sköt dig. Har du i efterhand fått reda på några mer omständigheter om den här händelsen?

MÄ: Nej det har varit ganska tyst.

FL: Precis som du själv var inne på Kim så sa du ju också här i de inledande förhören att du hade kontakt med en person på Wickr.

MÄ: Mm

FL: Det var det du har sagt från början i alla fall och frågade om du hade en telefon och sälja. Och den personen då skickade en kompis för att köpa telefonen av dig. Vad kan du berätta om den här personen som tar kontakt med dig och frågar om du har en telefon att

sälja?

MÄ: Nej, alltså det finns inte så mycket att säga. Som sagt... han skickade mig vidare till någon annan som skulle ha telefonen. Ja så egentligen han hör inte till det här. Jag har träffat han efteråt och vi har pratat liksom men han själv verkar inte heller veta vem som har kommit.

FL: Och vad heter den här personen som du har pratat med i efterhand?

MÄ: Det vill jag helst inte säga.

FL: Nej. Vilken relation har du till den personen?

MÄ: Ingen relation idag.

FL: Men då?

MÄ: Då var vi bekant, inte mer än så.

FL: Och hur hade ni blivit bekanta?

MÄ: Gemensamma vänner.

FL: Gemensamma vänner. Vad hette du på Wickr?

MÄ: Åh det minns jag inte.

FL: Det minns du inte?

MÄ: Nej

FL: Minns du vad din kompis eller han du hade kontakt med?

MÄ: Nej.

FL: Hette, som hade som användarnamn? I de inledande förhören med dig Kim så fick du information om att polisen hade tagit din privata telefonen i beslag.

MÄ: Mm

FL: Och men den telefonen som du skulle sälja, den har inte hittats. Och som vi gör i ärendet så går vi igenom telefonen liksom vi gör ju en tömning på telefonen och det har vi gjort på din telefon också.

MÄ: Mm

FL: Och i den telefontömningen då så har det framkommit att det användarnamn som fanns i din telefon på Wickr var Mustang321.

MÄ: Mm

FL: Känns det bekant?

MÄ: Det kan stämma

FL: För det var det enda användarnamn som fanns just kopplat till Wickr då i din telefon.

MÄ: Mm

FL: Var det du som brukade det kontot i februari?

MÄ: Jag minns inte, som sagt det var tre år sedan.

FL: Ja

MÄ: Jag hade ett Wickr konto, vad det hette, det minns jag inte.

FL: Men du sa att det kändes bekant?

MÄ: Ja.

FL: Mm. I telefonen så har vi då hittat en gruppchat mellan Mustang321, ett användarnamn som heter Raambooo och ett användarnamn som heter Algato.

MÄ: Mm

FL: Gruppchatten startar den 16 februari 2021 klockan 13.12 och sista aktiviteten i chatten var den 16 februari 2021 klockan 19.35. Alltså det är ju precis innan du blev beskjuten, det första larmsamtalen kom ju in 19.41. Vad minns du om det här innehållet i den här chatten?

MÄ: Jag minns ingenting faktiskt. Jag minns inte ens att vi hade en gruppchat så ingen aning

FL: Nej, du sa tidigare att du hade fått en adress.

MÄ: Ja

FL: Och vem var det som hade skickat?

MÄ: Det vet jag inte, nån av dem namnen antagligen

FL: Mm men du kom inte ihåg något annat?

MÄ: Nej

FL: Vad som skrevs i chatten. I chatten så framgår det tydligt att den handlar om telefonen som du ska sälja och att Raambooo ber Algato att träffa Mustang "och ta luren och lämna 15 lök för den".

MÄ: Mm

FL: Och Raambooo ber Mustang och Algato att planera någonting som passar båda bra. Algato föreslår i gruppchatten att de ska ses i Sundbyberg vid 19 tiden. Klockan 19.08 skriver Mustang "ge mig en adress bror" varpå Algato svarar "Tulegatan 10 bro". Mustang skriver klockan 19.11 "okej är där om 10 minuter" varpå Algato skriver klockan 19.14 "Perfa". Nu har jag inte tagit upp hela konversationen men det är delar av konversationen i alla fall.

MÄ: Okej.

FL: Vad känner du när jag läser upp det här är det.

MÄ: Alltså det stämmer säkert, jag minns inte faktiskt.

FL: Nej. Det är ju så som du beskrivit här innan var just att du hade fått en adress och här kommer en adress liksom.

MÄ: Mm det stämmer säkert det som står det

FL: Mm vad kan du säga om de här användarnamnen Raambooo och Algato?

MÄ: Alltså som sagt jag minns inte ens mitt egna namn där

FL: nej.

MÄ: Jag skulle inte känna igen dem heller om du inte hade sagt det heller nu liksom.

FL: Nej.

MÄ: Så inte så mycket att säga.

FL: Hade du haft kontakt med någon av de här användarnamnen tidigare?

MÄ: Nån av dem jag, vet inte vilken.

FL: Nej. Vad handlade det om då?

MÄ: Det minns jag inte heller

FL: Nej. Polisen har genom olika utredningsåtgärder då så har vi kommit fram och vi påstår då att det är en person vid namn Jonael Araja som brukar användakonto Raambooo på Wickr den 16 februari 2021.

MÄ: Okej.

FL: Berätta vad känner du till om Jonael Araja?

MÄ: Mm om det är han jag tänker på så har vi ju suttit i Halmstad tillsammans för vad det är längesen nu men fyra år sedan tror jag, när jag satt inne. Bara det liksom. Det är där vi träffades som sagt. Den här bekanta, jag trodde det var han som hade Raambooo eller den andra Arregato eller vad du nu sa han hette

FL: Ja

MÄ: Det verkar inte ens vara så heller. Aa som sagt vi har träffats i anstalten sen ingenting mer än så förrän den här telefonen

FL: du sa ju tidigare här i förhöret att du hade träffat en person efter händelsen och pratat

MÄ: Mm

FL: och då tolkar jag det som att det var den personen som, som du hade kontakt med om telefonen.

MÄ: Jag trodde själv att någon av de här namnen var den personen, men det är ju inte ens någon av dem som jag har träffat.

FL: Okej

MÄ: Verkar det som

BFL: Jag förstår inte riktigt, raambooo eller Algato är det någon av dem som du inte vet om du har träffat eller jag missuppfattar nog.

MÄ: Nej alltså Rambo trodde jag var den här personen som eller Algato eller vad han heter. Den personen trodde jag var han som jag har träffat efteråt., Inte via Wickr eller någonting sånt utan den här personen antagligen. Jag vet inte ens själv hur det hänger ihop nu för jag har trott att den här personen haft någon av de här kontona

FL: Som du har pratat med efterhand?

MÄ: Ja.

FL: Mm

MÄ: Men det verkar inte vara så heller ju

BFL: hur kan du påstå det nu att det inte är så

MÄ: för jag vill minnas att jag hade kontakt med någon av de här kontona innan och då har det inte varit den killen.

BFL: Vilken kille menar du?

MÄ: Ah Jonael eller vem den andra killen är vet jag inte.

FL: Och den personen du säger att du har träffat i efterhand som du trodde var den här personen, den personen uppfattar jag att du inte ville namnge vem det är.

MÄ: Mm

FL: Men vad sades mellan er två då?

MÄ: Nej han var ju själv chockad efter jag blev skjuten så folk från mina vänner visste ju när jag vaknade vem den här killen var som jag trodde var någon av de här kontonona då. Så de kontaktade ju honom och säger vad sysslar du med? Och han själv säger vad då, vad snackar du om typ?

FL: Och varför trodde du eller dina vänner att det var han som låg bakom nåt av de här kontona?

MÄ: För vi trodde ju att nån av han var de här kontona för det var ju han som hade fixat ihop mig med ah nån av de här killarna.

FL: Vilka är någon av de här killarna?

MÄ: Som ni har tagit. Ni har ju två personer säger ni.

FL: Mm

MÄ: Och Jonael är det inte. Den andra jag vet inte vem det är, men han som jag känner han sitter inte frihetsberövad

BFL: Men hur kan du tro att den du känner som du inte vill namnge, är någon av de här två kontorna?

MÄ: Jag trodde ju att han var det, men det är ju inte det nu. Om du säger att Jonael har brukat den här Rambo.

FL: Det är det vi påstår polisen.

MÄ: Sen det andra kontot, det vet jag inte vem det är. Det är i så fall om det skulle vara han, men det är hundra procent inte honom, det vet jag.

FL: Frågan är här vad är det som gjorde att du trodde att det var han? Vad är det som liksom...

MÄ: För någon av kontona trodde jag då att det var hans, men det har ju visat sig nu att det är så.

FL: Men vad hade du för bevis så som vi poliser säger?

MÄ: Jag hade ju inget bevis, det var bara min tanke.

FL: Okej

MÄ: Hade jag haft bevis för det så hade jag vetat för länge sen vem det här var i så fall

BFL: Så den bekant som du nu inte vill namnge men som du har trott var någon av Raambooo eller Algato det är bara vad du har trott du har inte vetat nånting, är det så?

MÄ: Exakt. För de här kontona jag kommer inte ihåg. Som sagt det var ju länge sedan. Men jag har skrivit till något konto på min Wickr, den här telefonen finns den är krypterad efter den här encro och allting hade kraschat.

FL: Mm

MÄ: Då skulle det här vara den nya typ. Och han gjorde reklam åt folk eller åt mig då för jag hjälpte några andra att sälja dom. Och då skrev jag till den här personen. Men jag kommer inte ihåg som sagt om det var till någon av de kontona eller om det var något annat konto och de har skickat de här två kontona till mig sedan. Nu låter det rörigt jag hör själv men. (Kim skrattar)

FL: Mm

MÄ: Men som sagt jag minns inte.

FL: Hur många hade du kontakt med på wickr vid den här tidpunkten i februari?

MÄ: Alltså det var många jag tror. Jag minns inte som sagt det är tre år sedan.

FL: Ah

MÄ: Alla använde Wickr på den tiden.

FL: Mm och det här mötet som du hade med den här personen som du trodde var du ensam med den personen på det mötet eller var det några fler personer med då?

MÄ: På den dagen menar du?

FL: Nej alltså efteråt när du säger att du har pratat med den här personen

MÄ: nej jag hade en vän med mig

FL: Du hade en vän med dig? Och vad framkom då och vad säger den här personen?

MÄ: Nej han var själv chockad över vad som hade hänt och det var därför han kom och träffade oss av respekt också.

FL: Ja. Och Jonael Araya när träffade du honom senast?

MÄ: Det var nog i anstalten

FL: Och hur var er relation då?

MÄ: Alltså vi var på olika avdelningar. Vi hade bara samma promenad och vi käkade i samma matsal. Så det var ingenting mer än så egentligen. På promenaden man hejade typ. Jag jobbade i köket i Halmstad så jag åt nästan aldrig med de andra, men i det bordet där jag satt när vi inte jobbade där satt han också typ. Men det var lite mer än så.

FL: Och när muckade du från anstalten i Halmstad?

MÄ: 2019 november, 29:e tror jag.

FL: Okej. Och efter du kom ut från anstalten hade du någon kontakt med Jonael Araya då?

MÄ: Nej vi bytte aldrig uppgifter eller nåt sånt

FL: Ni bytte aldrig uppgifter?

MÄ: Nej

FL: Minns du hur du fick Raambooo som kontakt på Wickr

MÄ: Nej faktiskt inte alltså som sagt via är en bekant som jag antagligen trodde haft någon av de här kontona. Jag vet inte, vilken har jag skrivit med längst?

FL: Vi kan se att det finns, att du har kontakt med Raambooo några dagar innan detta också.

MÄ: Mm

FL: Men inte med Algato utan att det är Raambooo du har kontakt med.

MÄ: Men då är det kontot som jag har trott att min vän då i så fall.

BFL: Men du säger att du har trott att det varit en vän. Har du själv medvetet träffat

Raambooo? Att du vet att...

MÄ: Alltså jag vill minnas att jag har träffat ett konto, jag vet inte om det var Rambo eller om det var ett annat konto som jag skrivit med. Men jag vill minnas att det här kontot Rambo i så fall att jag träffade han tidigare under det året via Wickr, men då var det inte Jonael som kom. Alltså jag vill minnas det men kanske de har haft ett annat konto. Och så har de gett mig det här kontot någon gång innan, jag minns inte. Men det är därför jag är säker på att den här personen inte har varit Jonael innan förstår du?

BFL: Mm

MÄ: För jag har träffat den personen som jag känner eller är bekant med.

FL: Mm

MÄ: Via Wickr. Månader innan det här.

FL: Mm

MÄ: Via Wickr. Om det är Rambo eller om det är ett annat namn, det minns jag inte. Men jag vill minnas att det är där Rambo kom typ. Då var det inte Jonael som kom.

FL: Och när i tid var det?

MÄ: Alltså det är länge sedan men månader.

BFL: Innan den här händelsen?

MÄ: Jaja alltså det var inte ens...

BFL: Alltså månader innan den här händelsen menar du?

MÄ: Ja, exakt, så jag har för mig att det var inte ens kallt ute.

BFL: Och vad handlade det mötet om då?

MÄ: Det är personligt men det är som sagt långt innan den här händelsen.

BFL: Du sa tidigare att du helst inte vill berätta vem den här är.

MÄ: Nej

BFL: Men vi skulle behöva veta vem det är helt enkelt.

MÄ: Ja, som sagt, jag kommer inte säga vem det är.

BFL: Nej, okej

FL: Och den här vännen som var med, du sa att det var ytterligare en person med när du träffade honom efter den här händelsen.

MÄ: Nej, jag hade en vän med.

FL: Ja du hade en vän med. Vill du berätta vem det var?

MÄ: Nej, det hör inte till heller

FL: Nej

MÄ: Han gick bara med som stöd för min skull så

BFL: en fråga till kring det bara. När du träffar den här vännen som du tror är Raambooo. Vet du att det är Raambooo du träffar eller tror du att det är Raambooo du träffar då?

MÄ: När menar du nu?

BFL: Då när du träffar personen någon månad innan, sa du.

MÄ: Ja, då är det den personen som jag är bekant med.

BFL: Ja, men vet du att det är den som kallar sig för Raambooo på Wickr?

MÄ: Nej, som sagt jag minns inte om det är Rambo-kontot eller om det är något konto som de har haft innan och sen kopplat över mig till Rambo-kontot. Det kommer jag inte ihåg men jag vill minnas att det är Rambo-kontot.

FL: Och kontaktuppgifter till Jonael. Uppfattar jag det korrekt att ni inte bytte några kontaktuppgifter du och Jonael?

MÄ: Exakt.

FL: Så om jag uppfattar det korrekt så är det efter du har muckat så har du inte haft någon personlig kontakt med Jonael. Uppfattar jag dig rätt då?

MÄ: Exakt, det stämmer.

FL: Okej

MÄ: Förrän antagligen då, omedvetet.

FL: Har du och Jonael haft någon konflikt?

MÄ: Nej. Vi var inte ens på samma avdelning. Vi åt i samma matsal och samma promenad det var det typ. När jag väl åt i matsalen så satt vi vid samma bord, det var typ det.

FL: Mm. I de inledande förhören som hälls med dig efter händelsen så berättade du att du hade ovänner i Göteborg.

MÄ: Mm

FL: Vad kan du berätta om det Kim?

MÄ: Allt sånt finns dokumenterat. Ni får kolla tillbaka på det i så fall, det är ingenting jag kommer sitta och prata om.

FL: Varför tror du att den här händelsen sker? Att du blir beskjuten uppe i Stockholm?

MÄ: Jag vet inte. Ni får pussla ihop det själva.

FL: Är det något annat du vill tillägga just rörande själva händelsen Kim?

MÄ: Nej.

FL: Jag tänker hur mår och lever du idag?

MÄ: Alltså det är personligt. Ingenting jag kommer sitta och säga i förhör

FL: Nej. Den här händelsen, hur har den påverkat dig?

MÄ: Den har påverkat mig mycket.

FL: Berätta hur.

MÄ: Det är inget jag vill ska stå i nåt förhör heller

FL: Vilka skador fick du i samband med att du blev beskjuten?

MÄ: Jag har fått ett stort ärr på hela magen.

FL: Mm

MÄ: Jag har varit svårt att gå på toaletten och sånt.

FL: Mm

MÄ: Och tömma min urinblåsa

FL: Mm

MÄ: Jag kan inte träna magen riktigt för jag har ont. Sen har jag kramper i magen hela tiden som kommer och går, så det är det jag har typ

FL: hur länge behövde du läkarvård efter händelsen?

MÄ: Jag var på sjukhuset i tio dagar har jag för mig och sen.

FL: Mm

MÄ: Sen fick jag rehaba själv då, läkarbesök och kontroller och sånt.

FL: Besöker du sjukvården nu på grund av skadorna?

MÄ: Nej jag orkar inte hålla på mer, de säger fortfarande att de inte ser något när de väl kollar. Jag får smärtstillande och sånt på grund av kramper och sånt.

FL: Hur ofta får du kramper?

MÄ: Varje dag

FL: Mm

MÄ: Sen olika hur mycket varje dag, men det är varje dag.

FL: Och smärtstillande sa du?

MÄ: Jag har ju tramadol utskrivet som jag tar vid behov, när det blir för mycket, men undviker helst att ta sådana

FL: Ah. Hade du någon sysselsättning vid tidpunkten för det här brottet?

MÄ: Nej, jag praktiserade på ett ställe i Stockholm. Men det är inget jag vill ska stå in några papper eller någonting. Jag kommer inte säga vart eller någonting

FL: Nej, blev du sjukskriven?

MÄ: Alltså det var mer praktik så det var inget, jag skulle lära mig och utbilda mig så att jag kunde jobba på det här stället.

FL: Okej

MÄ: Så det var mer så liksom. Men det sket ju sig.

FL: Några andra besvär du har, psykiska eller fysiska?

MÄ: Psykiska har jag såklart. Men som sagt inget jag vill stå någonstans eller vara med på något sätt.

FL: Nej, har du fått hjälp någonstans jag tänker just med psykiska besvär?

MÄ: Jag har varit och pratat, men det har inte hjälpt riktigt så.

FL: Nej, Hur ser det på framtiden nu då?

MÄ: Det är också personligt

FL: Hmm. Är det något annat du vill berätta om ditt mående Kim?

MÄ: Nej.

FL: Nej. Jag gick igenom här nu när jag skulle träffa dig om de saker som togs från dig i samband med händelsen, så togs ju en hel del grejer i beslag från dig.

MÄ: Mm

FL: Och det är ju flera saker som du har fått tillbaka, bland annat telefonen och bilen och plånbok och körkort. Allting som du hade på dig togs i beslag liksom, men så såg jag att dina kläder som du hade på dig i samband med händelsen. Det står att du gör anspråk på dem och man har skickat ut ett papper till dig om att hämta ut dem. Men man har fått tillbaka det pappret, man har liksom inte kunnat nå dig.

MÄ: Men jag har för mig att hämta ut mina kläder i Stockholm.

FL: Okej. De du hade på dig i samband med?

MÄ: Ja, mina jeans och min jacka. För jag hämtade det i Stockholm, där det i Solna

FL: Ahha

MÄ: Jag fick det här pappret långt efter jag hade hämtat ut det.

FL: Okej.

MÄ: För jag har jag hämtat ut de grejerna.

FL: Ja, för det står här att du hade på dig, eller det som står då, det är munkjacka, en t-shirt, en jacka, jeans, skor, kalsonger och strumpor.

MÄ: Jag hade en stor dunjacka också.

FL: Ja, men det är väl den här jackan.

MÄ: Ja, exakt. Ja, men det stämmer.

FL: Och det är saker du har hämtat ut. Då är det bara att det inte är registrerat i våra register då.

MÄ: Okej

FL: Är det någonting du saknar?

MÄ: Nej.

FL: Nej

MÄ: Jag tror jag har fått allt i alla fall

FL: Ja allt annat står att du har hämtat ut och det gjordes i mars någon gång, alltså 2021, så det var ju nära inpå händelsen.

MÄ: Mm

FL: Minns du när du hämtade kläderna, om det var vid samma tillfälle eller om det var vid ett senare tillfälle?

MÄ: Det var exakt när jag flyttade från Stockholm och flyttade till Spanien har jag för mig

FL: och när i tid var det?

MÄ: Det vet jag inte, men i början på sommarn, april kanske maj.

FL: Pratar vi 2021 nu?

MÄ: Ja.

FL: Mm, ja

MÄ: Jag stack ganska tidigt härifrån

FL: okej. Hur länge befann du dig i Spanien sen?

MÄ: Jag har varit där till och från.

FL: Okej. Är det något annat, några utredningsåtgärder, exempelvis förhör eller annat som du vill att vi gör, Kim?

MÄ: Nej

FL: Är det något annat Stefan du har?

BFL: Jag har ett par frågor. Jag tänker, den här telefonaffären som planeras då i den här Wickrchatten mellan Mustang, Raambooo och Algato. Uppfattade du då på något sätt att det var något lurt med det?

MÄ: Nej, det hade jag aldrig gått.

BFL: Nej. Ser du idag, eller förstår du idag att det var något lurt med det?

MÄ: Egentligen inte.

BFL: Nej

MÄ: Alltså med facit i handen så vet jag ju vad som hände, men jag hade fortfarande säkert gjort om det där misstaget.

BFL: Mm

MÄ: Kanske inte idag eftersom jag lärde mig av saker där och då.

BFL: Men nu när du vet vad som hände, att någon mötte upp dig och faktiskt sköt dig.

MÄ: Mm

BFL: Tänker du att det är, att det hade med telefonaffären att göra eller var det en?

MÄ: Det har inte med telefonaffären att göra. Det här är ju någonting annat.

BFL: Men jag förstod det som att killen som sköt dig var framme och fick instruktioner på din telefon.

MÄ: Mm

BFL: Och hur har det då inte tänker du med telefonaffären att göra?

MÄ: Det var bara nog ett sätt att locka fram mig tror jag.

BFL: Det är det jag menar om telefonaffären var ett sätt att locka fram dig.

MÄ: Ah det tror jag

BFL: Du tror det nu, men du trodde inte det då såklart.

MÄ: Nej

BFL: För då hade du inte kommit, men idag tror du det.

MÄ: Mm

BFL: Förstod du det direkt eller?

MÄ: Ja, alltså när jag låg där antagligen fattade jag det

BFL: Mm, ja. Och nu vet jag att det var länge sedan, men när ni stod där och du visade telefonen och ni träffades. Var det någonting som kändes konstigt?

MÄ: Nej, inte förrän han inte ville betala.

BFL: Nej. Kommer du ihåg hur han uttryckte sig? Att han inte ville betala?

MÄ: Nej, det minns jag inte. Minns bara att det var tjafs om det

BFL: Okej. Du, sen undrar jag, för i din telefon finns också en kontakt som heter Franklin.

MÄ: Okej.

BFL: Är det något du kan berätta något om?

MÄ: Nej är det någon jag har haft kontakt med den dagen eller?

BFL: Nej, det vet jag inte ens. Jag vet att den finns som kontakt i din telefon.

MÄ: Ingen aning

BFL: Du vet inte vem det är?

MÄ: Nej, som sagt det länge sedan så.

BFL: Ska vi ta en kort paus?

FL: Det kan vi göra.

BFL: Byta ett par ord, du och jag bara Jessica.

FL: Ja vi pausar förhöret och klockan är 10.22.
FL: Då fortsätter vi förhöret med Kim Nyman och klockan är 10.27. Om jag uppfattar det rätt Kim så sa du tidigare här i förhöret att den här telefonen som du skulle sälja då, det var inte den enda telefonen du sålde, utan att du sålde lite telefoner.

MÄ: Alltså det är faktiskt den enda jag skulle jag skulle hjälpa några vänner men jag hann inte, det var den första jag rök på.

FL: Okej.

MÄ: Så jag hann inte ens sälja någon annan.

FL: Nej okej. Och de här andra telefonerna vad var det för telefoner?

MÄ: Alltså det är samma, krypterade

FL: Okej. Hur länge hade du haft de här telefonerna?

MÄ: Alltså jag hade inte dem själv.

FL: Nej okej.

MÄ: Bara när jag hade folk som ville köpa så kunde jag gå och hämta från andra folk då

FL: okej. Blev det några mer telefonaffärer efter den här händelsen?

MÄ: Jag blev skjuten så sen sket jag ju i allt det där.

FL: Ok. Och när i tid började du med det här att du skulle sälja telefoner?

MÄ: Det var bara en sån sak som de frågade mig vet du någon som vill köpa, kolla så kan du få en liten del bara av det. Så jag kollade och de här hörde av sig.

FL: Berätta hur du gjorde när du kollade?

MÄ: Vadå hur jag gjorde

FL: Ja men alltså var det att du liksom la ut jag har telefoner att sälja eller tog du personlig kontakt?

MÄ: Nej jag skickade till dem jag hade min lista som jag visste kanske behövde sådana

BFL: i vilket forum då menar du att du skickade?

MÄ: Till de forum som jag hade folk på.

BFL: Ja typ Wickr och typ sms och sånt mm

MÄ: ja.

BFL: Vet minst hur många du skickade ut till hur många personer?

MÄ: Ingen aning alltså

BFL: Nej Jag får fråga bara för du förstår ju nu att det här var en fälla då.

MÄ: Mm

BFL: Har du i efterhand försökt att forska liksom vilka de här två kontona är?

MÄ: Nej alltså det är ju egentligen luft de här kontona. Det tillhör ju ingen person som ett nummer kanske eller någonting sånt.

BFL: Mm

MÄ: Så det är ju svårt, men självklart har jag försökt att luska fram.

BFL: Mm, okej.

FL: Vad har du kommit fram till då?

MÄ: Jag har inte kommit fram till nånting. Det har varit tyst som sagt

FL: Mm

MÄ: Ingen som har velat ta på sig det om man säger så

FL: Och den här personen du träffade efteråt, har jag uppfattat det korrekt här nu, du får du liksom säga om jag uppfattat det. Jag tänker jag ska försöka sammanfatta det lite. Då är det att du har en kontakt, du tror att du träffar en person som är Raambooo på Wickr men du kan inte säga säkert om det var Raambooo eller inte, en tid innan den här händelsen.

MÄ: Det här kontot Rambo säger ni det är det kontot jag har haft kontakt med innan.

FL: Mm

MÄ: Jag vill minnas att det här kontot har jag haft kontakt med månader innan den här händelsen. Och då som ni säger att Jonael haft tillgång till det kontot. Det var inte Jonael jag träffade den gången några månader innan, då var det en helt annan person och det är den personen jag har trott har varit min vän.

FL: Och det är den personen du har träffat efter den här händelsen också?

MÄ: Ja fast inte genom det kontot.

FL: Nej men det är den personen som du har, uppfattat rätt att det är den personen du har mött upp efteråt för att fråga om den här händelsen.

MÄ: Precis

FL: Och när i tid kan du säga mer exakt när du träffade den här personen?

MÄ: Det var ganska, så fort jag kunde gå igen

FL: och nu tänker jag innan händelsen.

MÄ: Jaha innan händelsen. Jag vet inte, som sagt det var månader. Jag minns att det inte var så kallt ute. Sen om det var i september eller om det var i juli det vet jag inte. Det var inte så kallt vad jag minns.

FL: Och minns du när i tid du fick kontakten Raambooo i din telefon?

MÄ: Nej det minns jag inte. Det var som sagt så som jag vill minnas det så var det där någongång när jag träffades när det var varmare, men jag kan ha fel.

FL: Och vad var det som gjorde att du träffade den personen då?

MÄ: Ja det var personligt, men det hade inte någonting med det här att göra eller nån telefon eller något sånt

FL: Nej. Men hur hade ni två kommit i kontakt med varandra?

MÄ: Det minns jag inte, det var så länge sedan. Det är ju typ fyra år sedan tillbaka som vi pratar om.

FL: Ja

MÄ: Så det minns jag inte hur vi fick kontakt med varandra men på något sätt fick vi det i alla fall

FL: Mm

BFL: För den första kontakt vi ser i Wickr mellan Mustang som vi har påstått det du och Raambooo den är ju bara några dagar innan det här sker.

MÄ: Okej.

BFL: Så därför frågar vi efter den här för du sa att det varmt ute och det är månader innan så.

MÄ: Men jag kan ju ha fel som jag säger kanske det här kontot har skrivit till mig, jag minns inte. Kanske det här kontot de har haft den som jag vill minnas att det är kanske har haft ett annat konto. Eller han här har skickat mig vidare till något annat konto, jag minns inte som sagt det är länge sedan men jag vill minnas att jag har haft kontakt med det här kontot länge men det kan vara fel.

FL: Och det skulle vara just på Wickr med den här personen som heter Raambooo. Och det ska finnas kontakt i din telefon då? Eller är det enbart personlig kontakt? Förstår du? Det är skillnad liksom.

MÄ: Det är bara det kontot som jag har haft kontakt med.

FL: Och att ni skulle ha skrivit till varandra tidigare också?

MÄ: Mm.

FL: Inte bara att ni har träffats de månader innan. Utan att ni också ska ha skrivit till varandra tidigare också?

MÄ: Exakt.

FL: Okej

MÄ: Det är inte daglig kontakt men vi har hörts någon gång då och då.

FL: Mm. Den här telefonen som polisen tog från dig då Kim. Hur länge hade du haft den?

MÄ: Jag minns inte jag har för mig att jag köpte den när jag kom ut, jag är osäker men en kort stund efter jag kom ut.

FL: Och det sa du var i november 2019?

MÄ: Ja så jag kanske köpte den 2020 någon gång.

FL: Mm. Hade du någon annan telefon? Jag tänker om det är på någon annan telefon du kan ha haft kontakt med den här personen som vi inte har sett eftersom det är enbart den telefonen som du hade på dig som vi gjort en tömning på?

MÄ: Nej inte vad jag minns. Min gamla telefon jag hade som sagt finns inte längre heller, som jag hade innan den här telefonen då.

FL: Nej.

MÄ: Så jag har ingen aning. I så fall på den men den finns ju inte som sagt.

FL: Nej. Men har jag uppfattat det rätt att så som du förklarar så är det att du brukade en telefon, du brukade inte flera telefoner.

MÄ: Nej nej

FL: Men sen är frågan när du köpte den här telefonen då alltså?

MÄ: Ja det minns jag inte men det kan man säkert se eller ni kan säkert se när den var startad först och så.

FL: Ah, bra. Är det något annat Stefan du tänker på?

BFL: Nej det är det inte. Vi kan konstatera att du har trott att du har vetat vem Raamboo var, men inte vetat säkert.

MÄ: Mm

BFL: Okej. Nej jag har inget om inte ni har några frågor eller funderingar.

FL: Precis det var det som var nästa fråga. Om ni har något ytterligare att tillägga kim eller Niklas?

MB: Nej tack, inga frågor så

MÄ: Jag är bara nyfiken på vem den andre är.

FL: Mm, Jag förstår. Du kommer få reda på det.

MÄ: När

FL: Någon gång men jag kan inte säga när

MÄ: Okej

FL: Mm, då avslutar vi förhöret. Klockan är 10.36.

Logga
Restauranger
Hotell
Saker du kan göra
Museer
Kollektivtrafik
Apotek
Uttagsautomater
Sök i Google Maps
Tuletorget, Sundbyberg
Sundbyberg
Gles trafik i det här området
Snabbare än vanligt
Tulegatan
Kolonivägen
Vackra vägen
Rosengatan
Kyrkogatan
Skogsbacken
Ångsstigen
Friluftsvägen
Tvärvägen
Gransgatan
Lövgatan
Götgatan
Pelles träning och rehab
Wayne's Coffee
Intrelogic
Fågelboet
Meya & Mateo
Amida Kolgrill
Mellanostern · $$
Saweengchais massage
Direkten
Nätbutik
Piatti
Italienskt · $$
Auktionshuset Kolonn
SATS Tuletorget
Franstorps verkstäder
Burek Sundbyberg
Bageri
Delimama
Kingdom Hall of Jehovah's Witnesses
Jehovas Vittnen Sundbyberg Norra
Förskolan Vargen
Skinwalker Tattoos
Solna Sundbyberg Simsällskap 04
Förskolan Risgynet
Let's Hea
Lubaneza
Libanesiskt · $$
Hundfrisörerna
Tule Hund & Katt
Djuraffär
Ad Lib Guitars
Rosina
F45 Training Sundbyberg
Vardaga Villa Tule
Holistic House Yoga Studio
Sundbybergs kyrka

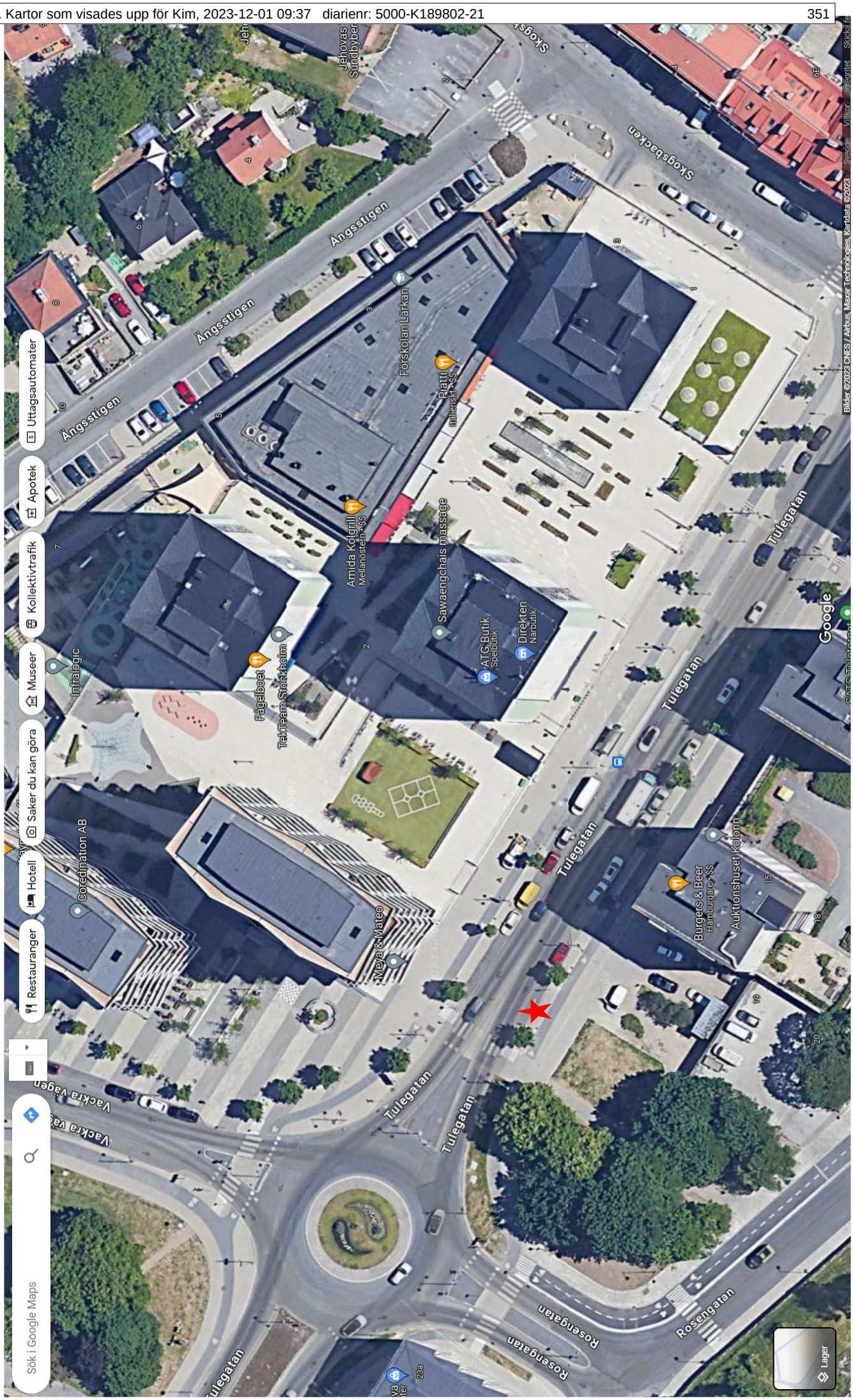
Sök i Google Maps
Restauranger
Hotell
Saker du kan göra
Museer
Kollektivtrafik
Apotek
Utlagsautomater
Ängsstigen
Förskolan Lärkan
Jehovas Sundbyber
Skogsbacken
Infralogic
Coordination AB
Fågelboet
Trakfeam Stockholm
Amida Kolgrill
Mellanostern • $$
Sawaengchais massage
Piatti
Italienskt • $$
ATG Butik
Spelbutik
Direkten
Närbutik
Tulegatan
Vackra Vägen
Meya & Mateo
Burgers & Beer
Hamburgare • $$
Auktionshuset Kolonn
Rosengatan
Lager
Bilder ©2023 CNES / Airbus, Maxar Technologies, Kartdata ©2023
Sverige
Villkor
Integritet
Skicka fe
Google

Sök i Google Maps
Restauranger
Hotell
Saker du kan göra
Museer
Kollektivtrafik
Apotek
Uttagsautomater
Lager
Rosengatan
Rosengatan
Rosengatan
Tulegatan
Tulegatan
Tulegatan
Tulegatan
Tulegatan
Vackra vägen
Vackra vägen
Coordination AB
Infologic
Fågelboet
Taxifirma Stockholm
Nord Maire
Burgers & Beer
Auktionshuset Kolonn
ATG Butik
Spelbutik
Direkten
Nattbutik
Saxaengchais massage
Anrida Kalgrill
Makanostan SS
Pizzill
Pizzeria SS
Förskolan Lärkan
Angsstigen
Angsstigen
Angsstigen
Skogsbacken
Jehovas Vittnen
Sundbyberg
Google
Bilder ©2023 CNES / Airbus, Maxar Technologies, Kartdata ©2023

Polisen

Förhör

Förhör 1 Mäs flickvän Caroline

Signerat av

Signerat datum

Enhet	Diarienr
Region Stockholm, BF-IGV 21 LPO Södermalm	5000-K189802-21

Hörd person	Personnummer
Schede, Caroline	

Den hörde är	ID Styrkt	Sätt	Ställning till misstänkt - målsägande - vittne
Vittne	Ja	Svenskt kk av förhörsledare Jenny Sandquist	Flickvän/sambo till målsägande

Tolk	Språk

Ytterligare information om anledning till förhör	Underrättad om misstanke
Försök till mord, Tulegatan 10	

Underrättad om 12 § FUK	Underrättad om rätt till försvarare	Godtar den försvarare som rätten förordnar	Försvarare/ombud närvarande

Försvarare/ombud önskas

Förhörsledare	Förhörsdatum	Förhör påbörjat	Förhör avslutat
Jenny Sandquist	2021-02-17	00:17	01:10

Förhörsplats	Typ av förhör	Förhörssätt
Karolinska Sjukhuset	RB 23:6	Konceptförhör

Förhörsvittne	Utskrivet av

Berättelse

Förhörsledare Jenny Sandquist, biträdande förhörsledare Sanna Björklund

Caroline är flickvän till Kim. De träffades via Instagram för cirka 1,5 år sedan. Cirka tre månader efter det flyttade Kim in hos Caroline i hennes bostad på [redacted] i Solna. Detta skedde i samband med att Kim hade kommit ut från fängelset. Caroline begärde ut Kims dom och har läst den, så hon vet att det handlade om något vapenbrott men det är inget hon och Kim diskuterar.

Igår började hon arbeta vid 17.00 och lämnade hemmet vid 16.30 och då var Kim hemma. Efter det har hon varken träffat honom eller haft kontakt med honom på något sätt. Hon har försökt att ringa honom ett flertal gånger under kvällen.

Caroline var hemma igen efter jobbet vid 20.30 och då hon inte fått kontakt med Kim på hela kvällen var hon väldigt orolig. På Instgramsidan "Swepics" fick hon syn på en bild på en Audi. Hon såg inget registreringsnummer eller något specifikt med bilen som beskrev att det var just Kims bil utan baserat på att hon inte hade hört av honom på hela kvällen så trodde hon att det var Kim som kunde vara den som hade blivit skjuten. Hon läste även Aftonbladet om skjutningen. Caroline började ringa runt till sjukhus utan att få några besked och då KS (Karolinska sjukhuset) ligger närmst så åkte hon dit med en kompis. När hon inte fick några besked från KS ringde hon polisen.

Förhörsledaren ber Caroline att beskriva Kims vardag?

Enligt Caroline har Kim inga vänner i Stockholm utan det är hon och han som umgås och när hon jobbar så går han på gymmet Nordic Wellnes. Han besöker kedjans olika gym i stan. Caroline har varit med Kim till Göteborg där han kommer ifrån, en gång och fick då träffa hans familj men ingen av hans vänner.

Han jobbade tidigare på Volvo i Göteborg men han fick en hotbild mot sig och blev sjukskriven i samband med detta. Caroline vet inte från vem eller vad hotet handlade om. Det är inget som hon och Kim har diskuterat och hon har inte funderat så mycket kring det eller hans tidigare liv. Kim vill lämna det bakom sig.

Sedan Kim tvingades sluta på Volvo så lever han på A-kassa och han har ingen inkomst utöver det. Det är Caroline som betalar hyran men hon får pengar till mat ibland från Kim. Han har kvar sin lägenhet i Göteborg men hyr ut den. Caroline kan ingen adress till den. Kim får sin post till någon box inne i stan.

Caroline har inte märkt av något speciellt när det gäller Kims sinnesstämning som skulle visa att han har varit hotat eller liknande den senaste tiden. Hon har inte hört några samtal och han har ej heller nämnt något för henne gällande något hot eller liknande. Hon ställer sig frågande till det som nu har hänt Kim och varför det har skett.

Caroline kör en Toyota Yaris registreringsnummer [redacted]. Det var den bilen som hon körde till och från jobbet igår. Kim har inte kört den någonting utan han kör sin Audi.

Förhörsledaren frågar om hon känner till om Kim har kört eller lånat någon Volvo?

Caroline har ingen aning om någon Volvo.

Uppläst och godkänt i anteckningsform.

Polisen

Förhör

Förhör 2 Mäs flickvän Caroline

Signerat av

Signerat datum

Enhet	Diarienr
Region Stockholm, Grova brott 1 PO Sthlm Nord	5000-K189802-21

Hörd person	Personnummer
Schede, Caroline	

Den hörde är	ID Styrkt	Ställning till misstänkt - målsägande - vittne
Vittne	Nej	

Tolk	Språk

Ytterligare information om anledning till förhör	Underrättad om misstanke
Hörs som vittne med anledning av försök till mord 2021-02-16	

Underrättad om 12 § FUK	Underrättad om rätt till försvarare	Godtar den försvarare som rätten förordnar	Försvarare/ombud närvarande

Försvarare/ombud önskas

Förhörsledare	Förhörsdatum	Förhör påbörjat	Förhör avslutat
Elin Thool	2021-02-17	14:28	14:42

Förhörsplats	Typ av förhör	Förhörssätt
Solna polisstation	RB 23:6	Ljudbandsförhör

Förhörsvittne	Utskrivet av

Berättelse

Ärende: K-189802-21
Hörd person: Caroline Schede
Hörd som: Vittne
Förhörsdatum: 2021-02-17
Tid: 00:14:29 minuter
Förhörsledare: Elin Thool
Övriga närvarande: Biträdande förhörsledare Gustav Eklöf
Utskrivet av: u0077721

Caroline, hörd person
FL1= Elin Thool
FL2= Gustav Eklöf

/Förhöret påbörjas/

Förhör Utskrivet av: u0077721

Caroline, hörd person
FL1= Elin Thool
FL2= Gustav Eklöf

/Förhöret påbörjas

FL1: Då ska vi se, då är det förhör det är den 17 februari 2021. Med på förhöret är

förhörsledare Elin Thool och Gustav Eklöf , samt Caroline, klockan är 14:28. Så där…bra. Jag tänkte egentligen bara fråga dig liksom om du kan berätta lite om det som hände igår? du har ju redan berättat en gång…

Caroline: Mm.

FL1: …men om du kan ge en liten , ytterligare berättelse om det som hände igår? Från början till slut.

Caroline: Nej jag var på, jag gick hemifrån. Klockan halv fem, runt halv fem. Gick till jobbet, var på jobbet till, ungefär nio, sen åkte jag hem, märkte att Kim inte var hemma. Blev, jag tänkte aha okej, så jag började ringa honom, och då svarade han inte. Och hans telefon var avstängd, Och då tänkte jag att ja men det här är inte normalt, att han, han brukar alltid svara på mig. Eh, så då blev jag orolig och eh, sen så såg jag att det hade varit en skjutning i Sundbyberg, så ja. Så åkte jag till Karolinska. Och sen så träffade jag ju poliserna där som pratade med mig.

FL1: Mm. Och, du pratade om att du blev orolig?

Caroline: Mm.

FL1: vad var det som gjorde att du orolig?

Caroline: Alltså att han inte svarade på mig. För han brukar alltid svara ganska snabbt.

FL1: Ah.

Caroline: Och hans telefon var avstängd så pass länge.

FL1: Ah. Och hur, hur kom du fram liksom till att det kunde vara han som hade blivit skjuten?

Caroline: Jag tänkte någonting alltså måste typ ha hänt, Eftersom han inte svarade och hans telefon var avstängd.

FL1: Mm.

Caroline: Ehm, och sen såg jag på den här artikeln då, att det hade varit en skjutning. Och sen såg jag en bild på instagram med hans bil på. Där dem skrev om artikeln. Så det var så jag tänkte att det måste ha varit han…

FL1: Okej.

Caroline: …men jag var ju inte helt säker, utan jag åkte ju, jag åkte till sjukhuset och jag ringde till sjukhuset också och kollade om han var där inne.

FL1: Ah. Jag förstår.

Caroline: Mm.

FL1: Men, jag tänker just det här med att han har blivit skjuten? Vad, vad gjorde liksom att du tänkte att det kunde hänt? För han kunde väl hamnat i liksom en trafikolycka…

Caroline: Ja, Alltså jag hade ju ingen aning om vad som hade hänt.

FL1: …ah.

Caroline: Utan jag ringde ju Karolinska för att se om han bara var där! Och så, allmänt. Men det var ju mest den här bilden på hans bil som fick mig att tro att det var han.

FL1: Mm. Och du kände igen bilen liksom…

Caroline: Ah.

FL1: …hur, hur kom du fram till att det var den bilen?

Caroline: För att det är ju en likadan bil och samma modell som han har.

FL1: Okej

Caroline: Ah.

FL1: För du såg inget reg-nummer?

Caroline: Nej, inget reg-nummer. Jag var ju inte hundra procent säker på att det var hans Men jag tänkte, det kan vara hans.

FL1: Mm.

Caroline: Eftersom han inte har svarat heller.

FL1: Mm. Ehm, och brukar du vara orolig för Kim?

Caroline: Mm, nej för han brukar alltid svara när jag ringer och så…

FL1: Mm.

Caroline: …så jag behöver aldrig vara orolig.

FL1: Nej. Men ehm, hur, hur lever han liksom sitt liv i vanliga fall?

Caroline: Nej inget speciellt vi gör inte så mycket, vi är mest med varandra.

FL1: Mm.

Caroline: Mm.

FL1: Har han, har han liksom berättat? Har han, hur har han haft det innan och sådär? Tidigare i Göteborg, när han bodde där? Eller…

Caroline: Nej det är ingenting vi har pratat om så.

FL1: …nej.

Caroline: Mm.

FL1: Ehm, för, för i min värld när du säger liksom att du blev lite orolig sådär…

Caroline: Mm.

FL1: …ehm, det jag vill veta är ju om han har någon form av hotbild mot sig?

Caroline: Mm.

FL1: På något sätt, att det finns någon som vill honom illa?

Caroline: Mm. Det är ingenting vad jag vet om.

FL1: Nej.

Caroline: Det vet jag inte någonting om.

FL1: Men är det…

Caroline: Så jag tänkte ju alltså att vad som helst kan ju ha hänt, Jag hade ju ingen aning. Men någonting kände jag ju på mig att det hade hänt.

FL1: okej

Caroline: Men jag kunde, visste, kunde inte veta vad

FL1: Nej. Och vad gjorde att du hade den här känslan, det här, att du kände på dig?

Caroline: Eftersom hans telefon var avstängd, så pass länge. Jag försökte ringa honom i två-tre timmar.

FL1: Ah.

Caroline: Och han inte var hemma. Och, han brukar inte vara ute så sent heller så det kändes bara konstigt.

FL1: När gjorde du första samtalet liksom? Kommer du…

Caroline: Det var precis när jag kom hem! Kanske, klockan var typ kvart över nio, någonstans där.

FL1: Mm.

Caroline: När jag såg att han inte var hemma, då började jag ringa honom.

FL1: Brukar du ringa honom när du ser att han inte är hemma liksom eller?

Caroline: Ja jag brukar ringa honom då och då, för att se vad han gör eller så.

FL1: Ja. Det är absolut inte för att liksom, göra, alltså att det vore konstigt…

Caroline: Ah.

FL1: …på något sätt, Utan det är mer att jag…

Caroline: Ah.

FL1: …jag undrar liksom vad ni har, alltså om du…

Caroline: Ja.

FL1: …brukar vara orolig för honom att det ska hända honom någonting.

Caroline: Mm.

FL1: Eller…

Caroline: Nej inte orolig så, men vi har ju vardaglig kontakt, alltså…

FL1: …Ah.

Caroline: …bara för att se om han var och handlade eller, vart han var någonstans liksom.

FL1: Ehm, hur, brukar han vara ute på kvällarna?

Caroline: Nej. Det brukar han inte. Det var därför det kändes så konstigt också att han var ute så sent.

FL1: Mm. Och ehm, har han några vänner här uppe?

Caroline: Nej, inte vad jag vet om. Alltså vi umgås typ bara vi.

FL1: Ah. Jag fattar,

Caroline: Ja.

FL1: Ehm. Nej för att, du, uppenbarligen så är det ju någon som vill honom illa…

Caroline: Mm.

FL1: …med tanke på att han var blivit skjuten..

Caroline: Mm.

FL1: Ehm, det förstår ju du säkert också, liksom.

Caroline: Mm.

FL1: Ehm, och eller ja det är ju vad vi tror i alla fall…
Caroline: Mm.

FL1: …ehm. Vad tror du?

Caroline: Alltså jag, jag vet lika mycket som ni. Jag vet faktiskt inte.

FL1: Nej.

Caroline: Jag, ingen aning. Jag är själv jättechockad, över ens, att det ens hände. Jag vet inte.

FL1: Nej. Om du liksom får spekulera då. Vad tror du kan ha hänt?

Caroline: Ingen aning.

FL1: Nej.

Caroline: Jag vet inte.

FL1: För jag såg, att du hade berättat att du hade begärt ut någon dom i…

Caroline: Mm.

FL1: något ärende som han hade varit med i tidigare i…

Caroline: Mm.

FL1: … sitt liv.

Caroline: Mm.

FL1: Så du vet väl litegrann vad det är han har liksom…

Caroline: Jag vet ju att han har suttit i fängelse, det vet jag.

FL1: Ah.

Caroline: Ah. Men det är ingenting vi har pratat om eller så, utan jag har ju kollat upp det själv så.

FL1: Ja. Men gör det någonting, alltså hans bakgrund så, gör det att du blir orolig för någonting?

Caroline: Nej faktiskt inte, för att jag har inte märkt något sånt alltså beteende på honom. Någonting konstigt med honom.

FL1: Nej.

Caroline: Så jag har inte känt mig orolig på det sättet.

FL1: Jag fattar.

Caroline: Mm.

FL1: Har han berättat någonting om någon gång om att han är ovän med någon eller?

Caroline: Nej. Han pratade typ aldrig om någonting. Inte hans förflutna så. Gör han inte.

FL1: Nej. Ehm. Hur kommer det sig att han, att han bor här uppe? I Stockholm nu?

Caroline: Vi träffades och sen bara några månader efter så, flyttande han in hos mig där.

FL1: Mm. Jag förstår.

(röster hörs i bakgrunden)

FL1: Men. Ehm, ah jag vet inte.

FL2: Hur, den här dagen. Kan du berätta om den igår?

Caroline: Mm.

FL2: Hur, hur det såg ut? Från början till slut.

Caroline: Alltså från början av dagen?

FL2: Ah precis

Caroline: Eller vad…

FL2: Vad händer under dagen? Träffade ni, träffades ni? Eh, hur verkade han och sådär (ohörbart 00:07:26)

Caroline: …jag var på jobbet under dagen

FL2: Mm.

Caroline: Och sen så hade jag en liten rast mellan typ tre till fem.

FL2: Mm.

Caroline: Det var då jag gick hem! Och då var han hemma. Och så…

FL2: Mm.

Caroline: …tänkte jag men han kommer kanske vara hemma hela dagen. Och sen så gick jag tillbaka till jobbet. Ehm, var på jobbet. Och sen…

FL2: Mm.

Caroline: …kom jag hem där, och då var ju inte han hemma. Tänkte jag om han kanske hade gått och handlat eller någonting.

FL2: Mm.

Caroline: Men då, var ju hans telefon avstängd.

FL2: Mm. När ni träffades då under dagen, hur var han då?

Caroline: Helt normal.

FL2: Mm.

Caroline: Alltså ingenting konstigt. Så, mm.

FL2: Vad pratade ni om då, om ni pratade och sådär?

Caroline: Ehm. Alltså, vi pratade inte så mycket.

FL2: Nej.

Caroline: Faktiskt. Det var ju ingenting speciellt, vi sa bara hej och när jag skulle gå. Det var

ingenting speciellt som vi pratade om.

FL2: Nej.

Caroline: Mm.

FL1: Hur var han igår, när du pratade med honom?

Caroline: Helt normal.

FL1: Mm.

Caroline: Som alla andra dagar.

FL1: Juste.

Caroline: Mm.

FL2: Hur mycket vet du om, ehm. Om hans liv? Alltså tidigare. Vi pratade om, den här domen. Du vet att han har suttit i fängelse…

Caroline: Ah. Det är ju det jag alltså vet.

FL2: …ah.

Caroline: För att jag har tagit reda på det själv. Så. Så det är ju det.

FL2: Mm.

FL1: Vet han om att du vet det?

Caroline: Ehm. Jag har inte riktigt sss, alltså sagt det så! Men jag tror han fattar att jag har, kollat upp det.

FL1: Mm.

FL2: Men du sa att han flyttade in hos dig, några månader efter att ni träffades för…

Caroline: Mm.

FL2: …ett och ett halvt år sedan ungefär.

Caroline: Mm.

FL2: Hur, har ni bott tillsammans sedan dess? Eller har de varit…

Caroline: Mm, vi har bott tillsammans.

FL2: Ah! Okej.

Caroline: Mm.

FL2: Hela tiden sedan dess?

Caroline: Mm.

FL2: Ah.

Caroline: Mm.

FL2: (ohörbart 00:09:20)

FL2: Har Kim varit, alltså, hur har hans tillvaro sett ut? Sen han flyttade in hos dig? Eller ni flyttade ihop?

Caroline: Vad tänker du på typ…

FL2: Nej men jag tänker då har, alltså har han, har han rest runt? Har han varit i, runt i Sverige? Eller har han varit mest i Stockholm eller?

Caroline: Nej han har varit mest i Stockholm.

FL2: Mm.

Caroline: Mm.

FL2: Vad har han sysslat med då?

Caroline: Alltså ingenting speciellt. Han har tränat, varit med mig, varit hemma mest.

FL2: Mm.

Caroline: Han har inte gjort så mycket speciellt, men alltså han har varit i Stockholm.

FL2: Okej.

Caroline: Ah.

(tystnad)

FL2: Mm.

FL1: Och som sagt, känner du liksom, hur känner du för det här nu? Som har hänt?

Caroline: Alltså jag är fortfarande chockad. Jag har inte tagit in det riktigt, så jag, vet inte riktigt hur jag känner.

FL1: Nej. Är du orolig för dig själv? Det är ju en situation.

FL2: Mm.

Caroline: Jag vet inte. Jag har inte hunnit tänka så långt faktiskt.

FL1: Nej.

(tystnad)

FL1: Tror du han är orolig för dig?

(tystnad)

Caroline: Jag vet inte.

FL1: Nej.

Caroline: Eftersom jag inte har pratat någonting med honom eller hört någonting av honom. Det är ju lite svårt att veta vad han tänker.

FL1: Mm. För vi är ju oroliga liksom, både för, för dig och för honom såklart.

Caroline: Mm.

FL1: Det är ju därför liksom vi sitter här och tragglar det här med dig också. För vi vill, alltså minsta lilla behöver vi veta

Caroline: Mm.

FL1: Om det är någonting som du känner att det här behöver jag nog säga, ehm. Så ska du veta att du kan säga det till oss!

Caroline: Mm.

FL1: Ehm, för att vi, vi vill hjälpa er

Caroline: Mm.

FL1: Och för att vi ska kunna göra det, så, så måste vi få veta om det är någonting som du känner att det här behöver nog polisen veta

Caroline: Mm.

FL1: Ehm. Minsta lilla…
Caroline: Mm.

FL1: …egentligen. Om det är någonting du har reagerat på? Eller liksom, någonting han har sagt eller…

Caroline: Mm.

FL1:. Vad som helst egentligen.

Caroline: Nej alltså jag är ju jättechockad för det, det alltså var ju som vilken dag som helst!

FL1: Ah.

Caroline: Ingenting annorlunda, så jag vet själv ingenting. Alltså det kom verkligen som en chock!

FL1: Mm.

Caroline: Så, jag vet inte vad jag, alltså. Jag har ingenting att komma med riktigt så.

FL1: Nej…

Caroline: Mm.

FL1: …jag förstår, vi kan ju, vi kan ju heller aldrig tvinga dig till att säga någonting om du inte vill det liksom. Utan du, du säger så mycket du vill säga

Caroline: Mm.

FL1: Men jag vill bara förtydliga liksom att det är för att vi vill hjälpa er.

Caroline: Mm.

FL1: Ehm, och det är så viktigt att vi liksom, att vi har en öppen dialog då. Att vi kan prata om det här.

Caroline: Mm.

FL1: För att vi ska kunna göra det.

Caroline: Ja.

FL1: För att alla pusselbitar är liksom viktiga

Caroline: Ja, jag förstår det.

FL1: Och, alltså den där grejen som du kanske tänker att det här är ju obetydligt liksom.

Caroline: Mm.

FL1: Lämna det till oss då att avgöra om det …

Caroline: Mm.

FL1: …betyder någonting eller inte

Caroline: Ja

FL1: Ehm. Men, vet du liksom någonting om han har kontakt med någon? Alltså, vanliga fall? Sms:ar han eller ringer han någonting på dagarna liksom? Till andra människor?

Caroline: Alltså inte vad jag vet. Det är väl hans syster, och så sen, så jag har inte så bra koll på vilka pratar med och inte pratar med.

FL1: Nej.

(tystnad)

FL1: Vet du liksom om han chattar med folk? Eller skickar liksom meddelanden till folk? Eller alltså.

Caroline: Ingen aning. Jag sitter inte och tittar på hans telefon…

FL1: Nej.

Caroline: …så jag vet faktiskt inte.

FL1: Jag bara tänkte om du liksom, ibland ser man ju att, att ens partner håller på med telefonen mycket

Caroline: Mm.

FL1: Och då kan man ju liksom tänka så här…

Caroline: Mm.

FL1: …ah han, han messar någon men…

Caroline: Mm.

FL1: …man tänker ju inte på vem men…

Caroline: Mm.

FL1: …alltså man undrar om han liksom har den kontakten med andra?

Caroline: Ja.

FL1: Som inte är du?

Caroline: Ah.

FL1: Om du förstår vad jag menar?

Caroline: Ah. Nej inte vad jag vet om.

FL1: För det låter ju liksom att han lever ett väldigt ensamt liv. Om det…

Caroline: Mm.

FL1: …bara är dig som han liksom…

Caroline: Mm.

FL1: …umgås med.

Caroline: Mm. Nej men det gör han faktiskt

FL1: Ah.

Caroline: Mm.

FL1: Så att minsta lilla grej liksom, om det är någonting som du känner att det här, är konstigt eller så

Caroline: Mm.

FL1: Så vore det jättebra om du säger det. För det är ju för hans skull också

Caroline: Mm. Ja.

FL1: Ehm, för att vi ska kunna hjälpa till.

Caroline: Ja, exakt.

FL1: Ehm. Är det någonting du tänker på?

FL2: Nej. Inte just nu.

FL1: Nej. Är det någonting du liksom kommer på nu som du bara, det här har jag inte sagt eller? Nej? Är det något, något du undrar över?

Caroline: Nej.

FL1: Då så.

FL2: Mm.

FL1: Då avslutar vi förhöret. Klockan är 14:42.

/Förhöret avslutas/

Vissa ohörbart har rättats till av förhörsledaren i efterhand.

Polisen

Tjänsteanteckning

Sinnesstämning MÄ flickvän

Signerad av

Signerad datum

Enhet	Diarienr
Region Stockholm, Utredningsjour 4 PO Sthlm City	5000-K189802-21

Uppgiftslämnare	Datum	Tid
Björklund, Sanna	2021-02-17	01:52

Beslag verkställt	Material för analys
Nej	Nej

Mottaget	Mottaget datum	Tid

Sätt på vilket uppgift lämnats

Upprättad av
Sanna Björklund

Uppgiften avser

Uppgift

Vid förhör på KS uppfattades målsägandens flickvän Caroline som chockad. Hon grät stundvis och skakade med kroppen och händerna under förhöret.
Till en början uppgav hon att hon inte riktigt visste om varför detta hänt hennes pojkvän men en bit in i förhöret framkom det att hon sedan tidigare fått information om att han har haft en hotbild mot sig.

Polisen

PM

Områdespolisens bild av konflikten Mahad - Kim

Signerad av

Signerad datum

Enhet	Diarienr
Region Väst, Grova brottsgrupp 2 Rgn Väst	5000-K189802-21

Uppgiftslämnare	Datum	Tid
Norlin, Henrik	2024-01-08	07:23

Beslag verkställt	Material för analys
Nej	Nej

Mottaget	Mottaget datum	Tid

Sätt på vilket uppgift lämnats

Upprättad av
Henrik Norlin

Uppgiften avser

Uppgift

Konflikten mellan de kriminella nätverk dit Mahad Ali och Kim Nyman kopplas beskriven av tidigare områdespolis, numera operativ koordinator Joakim Simonsson vid Polismyndigheten, Region Väst, Polisområde Storgöteborg, lokalpolisområde Syd.

Se bilaga till detta dokument.

/krinsp H Norlin

Polisen

PM

Datum
2023-11-29

Diarienr (åberopas)

Polismyndigheten
Joakim Simonsson

Konflikt Tynnered

Jag har jobbat som områdespolis, i det område som nedanstående personer är aktiva i, sedan 2010. Både som patrullerande polis och som gruppchef för områdespolisen. Sedan 2018 är jag operativ koordinator i samma område. I min roll som operativ koordinator får jag återkoppling och information från både ingripandepoliser och utredande enheter.

Syftet med detta PM är att förklara konflikten som råder i gängen som initialt uppehöll sig i förorten Tynnered, Västra Frölunda de omnämnda individernas koppling till var sin sida i konflikten.

BAKGRUND Gängen som ligger i blodig konflikt (enligt Joakim Simonsson)

2013 skjuts en av tvillingbröderna i det som kallas G-Falangen i pressen (Nätverk Goulara). Han avlider kort därefter och överlevs av sin tvillingbror samt hans lillebror som tar detta mycket hårt. I och med denna händelse så skiljs de bägge sidorna åt.
På motståndarsidan bildas nu en grupp som kallas M-Falangen (Tadesse-Vermamoud) och de leds av två bröder.

2016-09-02 skjuts ledaren i M-Falangen. Mordet sker på ”öppen gata” med automatkarbin. Det avlossas många skott mot offrets huvud (polis kan ej se vem det är på grund av den stora skadan). Ledarskiktet ändras och M-Falangens lillebror ”tar över” ledarrollen i M-Falangen.

Det sker ett mordförsök mot Kim Nyman f. 930921 som kopplas till ”G-Falangen” 2017-01-14.

2017-06-04 skjuts en man ihjäl i fritidsområdet Ruddalen. Hans överlevs av en äldre bror som efter denna händelse blir en aktiv deltagare i konflikten på G-falangens sida.

Nästa broder som blir offer tillhör ”M- falangen” 2017-06-16. Detta är en av ledarna i ”M-Falangen” som skjuts på öppen gata vid en bensinstation i Frölunda. Han överlevs av sin yngre bror som tar storebrors död mycket hårt. Detta gör att den överlevande brodern hamnar ”högre upp” i ledningen av M-Falangen.

Flertalet försök till mord följer under senare delen av 2017 och våren 2018 inom det som jag anser ingår i den pågående konflikten mellan ”G-falangen” och ”M-Falangen”.

2018-04-16 skjuts flera skott med automatkarbin in i en lägenhet på Briljantgatan, där en familj är hemma. Ingen skadas som tur är. Boende på adressen kopplas till M-Falangen.

2018-04-23 beskjuts Kim Nyman f. 930921 igen med en automatkarbin när han sitter med en annan man i bil. Bägge klarar sig utan större skador.

I min mening råder en form av Blodshämd mellan ”G-Falangen” och ”M-falangen”. Bägge sidor av konflikten har fått bröder mördade av den andra sidan. I samtal så beskriver bägge sidor att den ”andra ska bort” och att de inte slutar förrän detta sker. Bägge sidor är mycket drivna i sin hämnd mot den andra.

M-Falangen leds nu av de två överlevande bröderna.

G-Falangen leds av två överlevande bröder. De drivs av ett hämndbegär och har begått flera våldsdåd samt försök till rån för att anskaffa material och pengar till sin hämnd.

Båda sidor rekryterar yngre personer som kan biträda dem i sina mål.

Kopplingar till de bägge sidorna
Kim Nyman f. 930921 kopplas till Goulara-nätverket (G-Falangen)

Kim har känt Bröderna Goulara under många år. Han är bedömd som B-Aktör i cylindern och är en viktig person för de bägge ledande bröderna i G-Falangen

Kim är tidigare dömd för grovt vapenbrott.

En nära vän till Kim Nyman är Rabbi Mousa f. 920119, som även han är kopplad till Goulara-nätverket och bedömd som A-aktör i cylindern.

Mahad Ali 961025–0731 kopplas till Tadesse/Vermamoud (M-falangen)
Han är uppväxt i samma område som ledarna i ovanstående nätverk och har umgåtts med dom i många år.

Mahad kallas “torpeden” ute i Tynnered. Han är bedömd som B-aktör i Cylindern.

Mahad sitter i skrivande stund frihetsberövad misstänkt för våldsbrott i Spanien riktat mot bl.a. Rabbi Mousa.

Christoffer Figoni f 940110 (bedömd som B-aktör i cylindern) samt Maziar Vermahmood f 850826 (bedömd som A-aktör i cylindern) är kopplade till nätverket Tadesse/Vermahmood.

Bedömning (av insp Simonsson)
Kim och Mahad är på olika sidor i en mycket blodig konflikt. Mahad och Kim har haft vetskap om varandra under hela sin uppväxttid och varit aktiva runt de ledande personerna i respektive nätverk.

Bägge har rört sig inom Sverige men även utomlands och representerat sitt Nätverk.

Jag (Insp Simonsson) vet ej om det finns någon personlig konflikt mellan Kim och Mahad men de bägge är lojala mot sitt nätverk och har varit det i flera år.

……..
Joakim Simonsson
Insp

Polisen

PM

Sammanställning våld i konfliktmiljön 2017 - 2021

Signerad av

Signerad datum

Enhet	Diarienr
Region Väst, Grova brottsgrupp 2 Rgn Väst	5000-K189802-21

Uppgiftslämnare	Datum	Tid
Norlin, Henrik	2024-01-05	13:22

Beslag verkställt	Material för analys
Nej	Nej

Mottaget	Mottaget datum	Tid

Sätt på vilket uppgift lämnats

Upprättad av
Henrik Norlin

Uppgiften avser

Uppgift
I samband med utredning av förberedelse till mord mot personer kopplade till nätverket Goulara (K1188882-20 m.fl., renderande i dom i Hovrätten för Västra Sverige mål B6938-21) upprättades en sammanställning av anmälda våldsbrott utifrån målsägarnas nätverkstillhörighet. Denna sammanställning biläggs detta PM med tillägget att Mahad Ali frihetsberövats i Spanien för ett våldsbrott riktat mot Rabbi Mousa i oktober 2021.

I ärende K1188882-20 var bl.a. Kim Nyman målsägande. Dömda personer är kopplade till nätverket Tadesse / Vermahmood (utdrag ur domen redovisas i separat dokument i denna FUP).

/krinsp H Norlin

ÅKLAGARMYNDIGHETEN

Konflikten

Tidslinje åren 2013-2021

ÅKLAGARMYNDIGHETEN

ANGREPP MOT
Tadesse/Vermahmood
M-falangen

2013 2016 2017 2018 2019 2020 2021

ANGREPP MOT
Goularanätverket
G-falangen

Sammanställning - våld i konfliktmiljön, 2024-01-05 13:22 diarienr: 5000-K189802-21

Tidslinje åren 2013-2017

ÅKLAGARMYNDIGHETEN

Fardeen Goulara skjuts till döds
K129185-13 (HP FM s. 32 ff.)

ANGREPP MOT
Tadesse/Vermahmood
M-falangen

ANGREPP MOT
Goularanätverket
G-falangen

Sammanställning - våld i konfliktmiljön, 2024-01-05 13:22 diarienr: 5000-K189802-21

Tidslinje åren 2013-2017

ÅKLAGARMYNDIGHETEN

Fardeen Goulara skjuts till döds
K129185-13 (HP FM s. 32 ff.)

Mazdak Vermahmood skjuts till döds
K1084329-16 HP (FM s. 32 ff.)

ANGREPP MOT
Tadesse/Vermahmood
M-falangen

Mazdak Vermahmood
skjuts till döds

2 sep

2013 **2016** 2017

2 aug

ANGREPP MOT
Goularanätverket
G-falangen

Sammanställning - våld i konfliktmiljön, 2024-01-05 13:22 diarienr: 5000-K189802-21

Tidslinje åren 2013-2017

ANGREPP MOT
Tadesse/Vermahmood
M-falangen

Fardeen Goulara skjuts till döds
K129185-13 (HP FM s. 32 ff.)

Mazdak Vermahmood skjuts till döds
K1084329-16 HP (FM s. 32 ff.)

Bröderna Rostami skjuts till döds
K1354655-16 (HP FM s. 32 ff.)

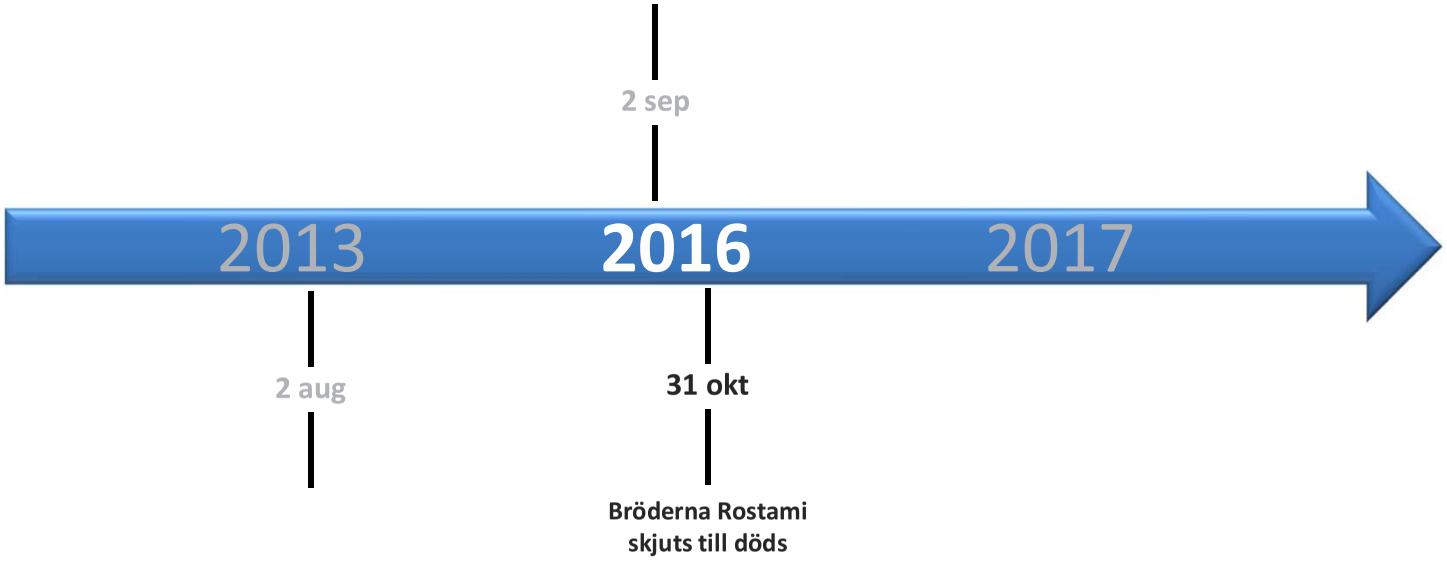

ANGREPP MOT
Goularanätverket
G-falangen

Sammanställning - våld i konfliktmiljön, 2024-01-05 13:22 diarienr: 5000-K189802-21

Tidslinje åren 2013-2017

ANGREPP MOT
Tadesse/Vermahmood
M-falangen

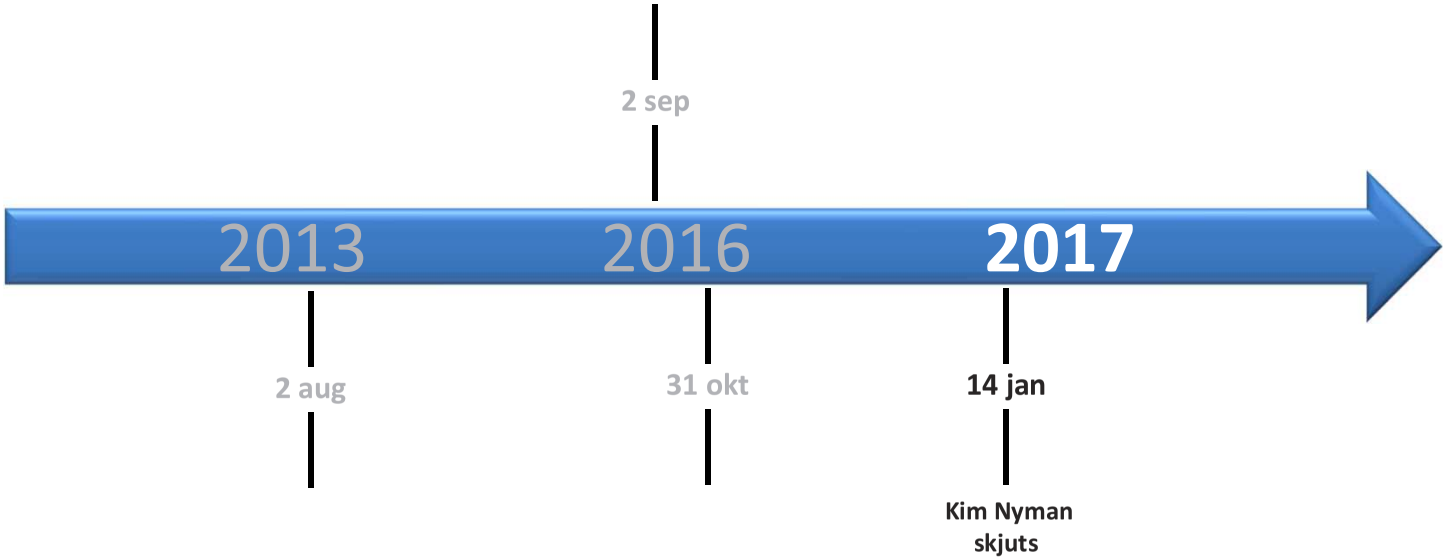

ANGREPP MOT
Goularanätverket
G-falangen

ÅKLAGARMYNDIGHETEN

Fardeen Goulara skjuts till döds
K129185-13 (HP FM s. 32 ff.)

Mazdak Vermahmood skjuts till döds
K1084329-16 HP (FM s. 32 ff.)

Bröderna Rostami skjuts till döds
K1354655-16 (HP FM s. 32 ff.)

Kim Nyman skjuts
K53117-17 (HP FM s. 32 ff.)

Sammanställning - våld i konfliktmiljön, 2024-01-05 13:22 diarienr: 5000-K189802-21

Tidslinje åren 2013-2017

ANGREPP MOT
Tadesse/Vermahmood
M-falangen

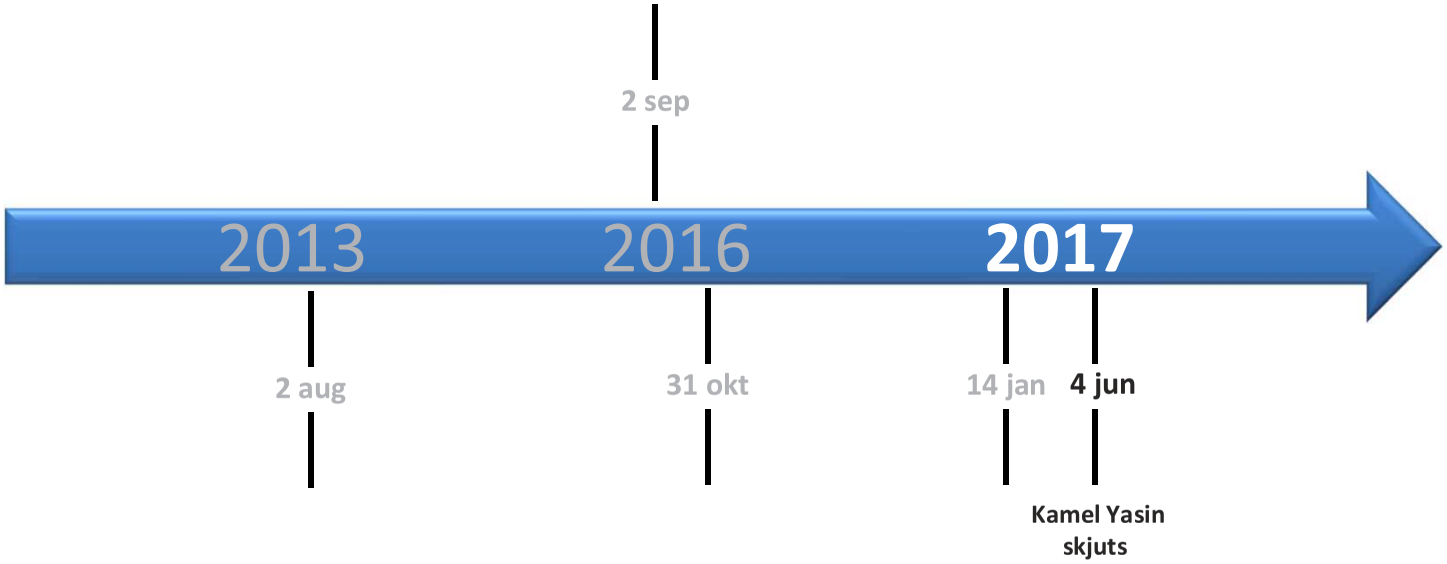

ANGREPP MOT
Goularanätverket
G-falangen

ÅKLAGARMYNDIGHETEN

Fardeen Goulara skjuts till döds
K129185-13 (HP FM s. 32 ff.)

Mazdak Vermahmood skjuts till döds
K1084329-16 HP (FM s. 32 ff.)

Bröderna Rostami skjuts till döds
K1354655-16 (HP FM s. 32 ff.)

Kim Nyman skjuts
K53117-17 (HP FM s. 32 ff.)

Kamel Yasin skjuts
K682607-17 (HP FM s. 32 ff.)

Sammanställning - våld i konfliktmiljön, 2024-01-05 13:22 diarienr: 5000-K189802-21

Tidslinje åren 2013-2017

ANGREPP MOT
Tadesse/Vermahmood
M-falangen

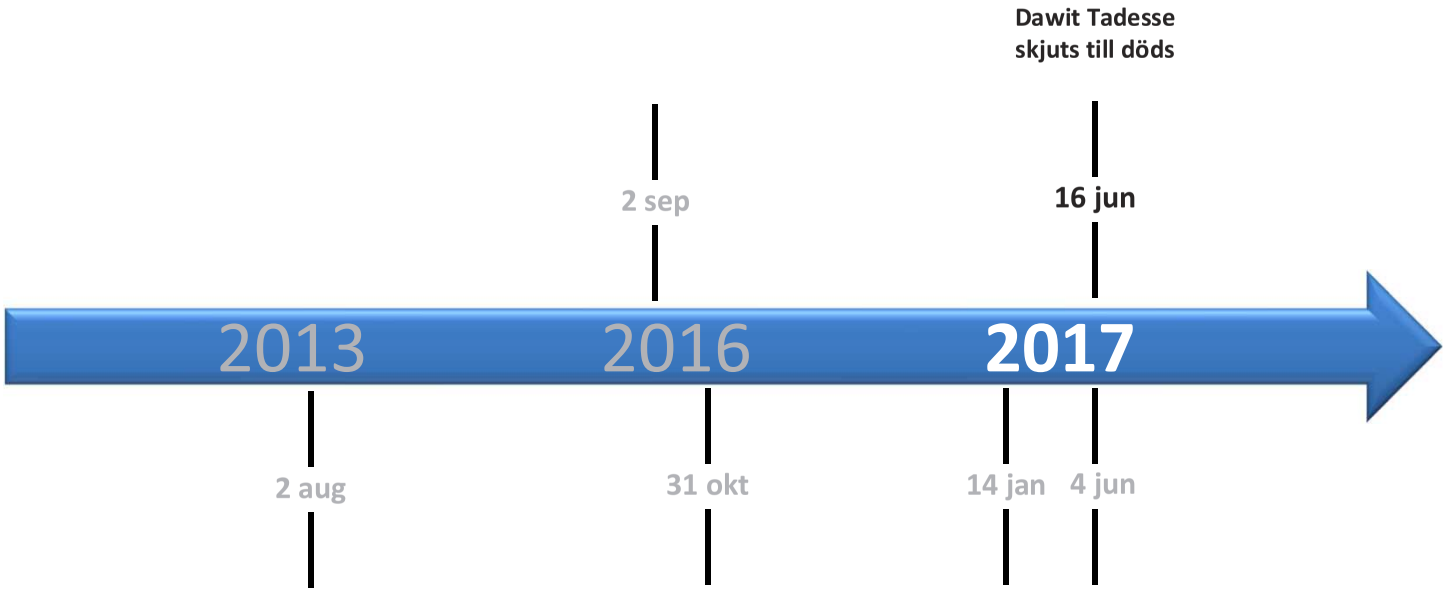

ANGREPP MOT
Goularanätverket
G-falangen

ÅKLAGARMYNDIGHETEN

Fardeen Goulara skjuts till döds
K129185-13 (HP FM s. 32 ff.)

Mazdak Vermahmood skjuts till döds
K1084329-16 HP (FM s. 32 ff.)

Bröderna Rostami skjuts till döds
K1354655-16 (HP FM s. 32 ff.)

Kim Nyman skjuts
K53117-17 (HP FM s. 32 ff.)

Kamel Yasin skjuts
K682607-17 (HP FM s. 32 ff.)

Dawit Tadesse skjuts till döds
K688697-17 (HP FM s. 32 ff.)

Tidslinje åren 2013-2017

ANGREPP MOT
Tadesse/Vermahmood
M-falangen

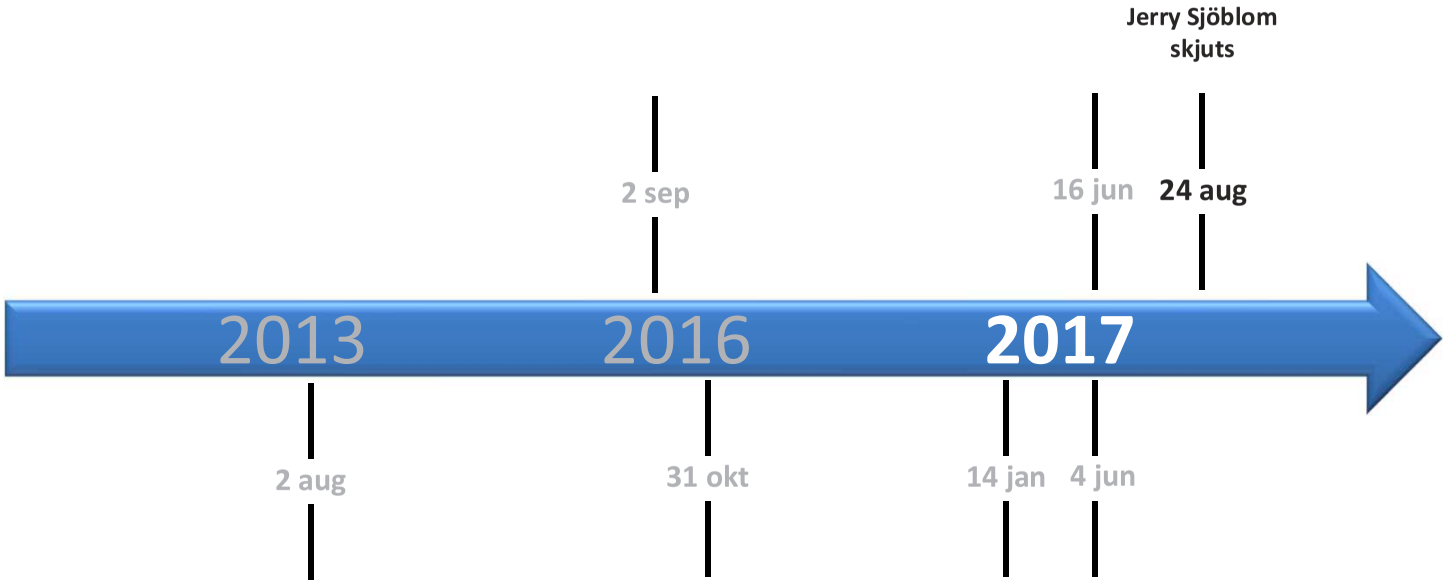

ANGREPP MOT
Goularanätverket
G-falangen

ÅKLAGARMYNDIGHETEN

Fardeen Goulara skjuts till döds
K129185-13 (HP FM s. 32 ff.)

Mazdak Vermahmood skjuts till döds
K1084329-16 HP (FM s. 32 ff.)

Bröderna Rostami skjuts till döds
K1354655-16 (HP FM s. 32 ff.)

Kim Nyman skjuts
K53117-17 (HP FM s. 32 ff.)

Kamel Yasin skjuts
K682607-17 (HP FM s. 32 ff.)

Dawit Tadesse skjuts till döds
K688697-17 (HP FM s. 32 ff.)

Jerry Sjöblom skjuts
K1037080-17 (HP FM s. 73)

Sammanställning - våld i konfliktmiljön, 2024-01-05 13:22 diarienr: 5000-K189802-21

Tidslinje åren 2018-2021

ANGREPP MOT
Tadesse/Vermahmood
M-falangen

Mohammed Al Housanys bostad beskjuts

17 apr

2018 2019 2020 2021

ANGREPP MOT
Goularanätverket
G-falangen

ÅKLAGARMYNDIGHETEN

Fardeen Goulara skjuts till döds
K129185-13 (HP FM s. 32 ff.)

Mazdak Vermahmood skjuts till döds
K1084329-16 HP (FM s. 32 ff.)

Bröderna Rostami skjuts till döds
K1354655-16 (HP FM s. 32 ff.)

Kim Nyman skjuts
K53117-17 (HP FM s. 32 ff.)

Kamel Yasin skjuts
K682607-17 (HP FM s. 32 ff.)

Dawit Tadesse skjuts till döds
K688697-17 (HP FM s. 32 ff.)

Jerry Sjöblom skjuts
K1037080-17 (HP FM s. 73)

Mohammed Al Housanys bostad beskjuts K436492-18 (HP FM s. 32 ff.)

Sammanställning - våld i konfliktmiljön, 2024-01-05 13:22 diarienr: 5000-K189802-21

Tidslinje åren 2018-2021

ANGREPP MOT
Tadesse/Vermahmood
M-falangen

17 apr

2018 2019 2020 2021

23 apr

Kim Nyman
Rabbi Mousa
beskjuts

ANGREPP MOT
Goularanätverket
G-falangen

ÅKLAGARMYNDIGHETEN

Fardeen Goulara skjuts till döds
K129185-13 (HP FM s. 32 ff.)

Mazdak Vermahmood skjuts till döds
K1084329-16 HP (FM s. 32 ff.)

Bröderna Rostami skjuts till döds
K1354655-16 (HP FM s. 32 ff.)

Kim Nyman skjuts
K53117-17 (HP FM s. 32 ff.)

Kamel Yasin skjuts
K682607-17 (HP FM s. 32 ff.)

Dawit Tadesse skjuts till döds
K688697-17 (HP FM s. 32 ff.)

Jerry Sjöblom skjuts
K1037080-17 (HP FM s. 73)

Mohammed Al Housanys bostad
beskjuts K436492-18 (HP FM s. 32 ff.)

Kim Nyman/Rabbi Mousa beskjuts
K463711-18 (HP FM s. 33 ff.)

Sammanställning - våld i konfliktmiljön, 2024-01-05 13:22 diarienr: 5000-K189802-21

Tidslinje åren 2018-2021

ANGREPP MOT
Tadesse/Vermahmood
M-falangen

Maziar Vermahmood
beskjuts

17 apr **28 maj**

2018 2019 2020 2021

23 apr

ANGREPP MOT
Goularanätverket
G-falangen

ÅKLAGARMYNDIGHETEN

Fardeen Goulara skjuts till döds
K129185-13 (HP FM s. 32 ff.)

Mazdak Vermahmood skjuts till döds
K1084329-16 HP (FM s. 32 ff.)

Bröderna Rostami skjuts till döds
K1354655-16 (HP FM s. 32 ff.)

Kim Nyman skjuts
K53117-17 (HP FM s. 32 ff.)

Kamel Yasin skjuts
K682607-17 (HP FM s. 32 ff.)

Dawit Tadesse skjuts till döds
K688697-17 (HP FM s. 32 ff.)

Jerry Sjöblom skjuts
K1037080-17 (HP FM s. 73)

Mohammed Al Housanys bostad
beskjuts K436492-18 (HP FM s. 32 ff.)

Kim Nyman/Rabbi Mousa beskjuts
K463711-18 (HP FM s. 33 ff.)

Maziar Vermahmood beskjuts
K643410-18 (HP FM s. 33 ff.)

Tidslinje åren 2018-2021

ANGREPP MOT
Tadesse/Vermahmood
M-falangen

Allmänfarlig ödeläggelse på restaurang tillhörande Mattias Kücükkaplans far

17 apr 28 maj **26 jul**

2018 **2019** 2020 2021

23 apr

ANGREPP MOT
Goularanätverket
G-falangen

ÅKLAGARMYNDIGHETEN

Fardeen Goulara skjuts till döds
K129185-13 (HP FM s. 32 ff.)

Mazdak Vermahmood skjuts till döds
K1084329-16 HP (FM s. 32 ff.)

Bröderna Rostami skjuts till döds
K1354655-16 (HP FM s. 32 ff.)

Kim Nyman skjuts
K53117-17 (HP FM s. 32 ff.)

Kamel Yasin skjuts
K682607-17 (HP FM s. 32 ff.)

Dawit Tadesse skjuts till döds
K688697-17 (HP FM s. 32 ff.)

Jerry Sjöblom skjuts
K1037080-17 (HP FM s. 73)

Mohammed Al Housanys bostad beskjuts K436492-18 (HP FM s. 32 ff.)

Kim Nyman/Rabbi Mousa beskjuts
K463711-18 (HP FM s. 33 ff.)

Maziar Vermahmood beskjuts
K643410-18 (HP FM s. 33 ff.)

Allmänfarlig ödeläggelse på restaurang tillhörande Mattias Kücükkaplans far K916718-19 (HP FM s. 33 ff.)

Tidslinje åren 2018-2021

ANGREPP MOT
Tadesse/Vermahmood
M-falangen

17 apr 28 maj 26 jul

2018 **2019** 2020 2021

23 apr **28 jul**

Allmänfarlig ödeläggelse på restaurang tillhörande Rabbi Mousas far

ANGREPP MOT
Goularanätverket
G-falangen

Fardeen Goulara skjuts till döds
K129185-13 (HP FM s. 32 ff.)

Mazdak Vermahmood skjuts till döds
K1084329-16 HP (FM s. 32 ff.)

Bröderna Rostami skjuts till döds
K1354655-16 (HP FM s. 32 ff.)

Kim Nyman skjuts
K53117-17 (HP FM s. 32 ff.)

Kamel Yasin skjuts
K682607-17 (HP FM s. 32 ff.)

Dawit Tadesse skjuts till döds
K688697-17 (HP FM s. 32 ff.)

Jerry Sjöblom skjuts
K1037080-17 (HP FM s. 73)

Mohammed Al Housanys bostad beskjuts K436492-18 (HP FM s. 32 ff.)

Kim Nyman/Rabbi Mousa beskjuts
K463711-18 (HP FM s. 33 ff.)

Maziar Vermahmood beskjuts
K643410-18 (HP FM s. 33 ff.)

Allmänfarlig ödeläggelse på restaurang tillhörande Mattias Kücükkaplans far K916718-19 (HP FM s. 33 ff.)

Allmänfarlig ödeläggelse på restaurang tillhörande Rabbi Mousas far K923987-19 (HP FM s. 33 ff.)

Tidslinje åren 2018-2021

ANGREPP MOT
Tadesse/Vermahmood
M-falangen

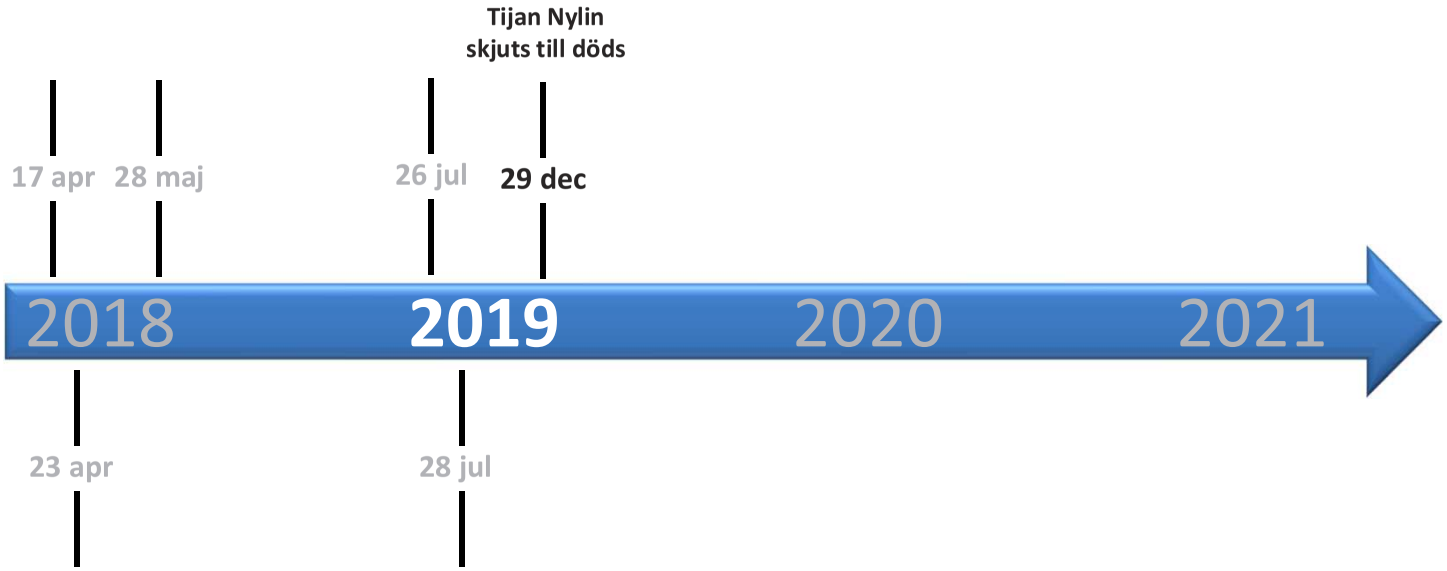

ANGREPP MOT
Goularanätverket
G-falangen

ÅKLAGARMYNDIGHETEN

Fardeen Goulara skjuts till döds
K129185-13 (HP FM s. 32 ff.)

Mazdak Vermahmood skjuts till döds
K1084329-16 HP (FM s. 32 ff.)

Bröderna Rostami skjuts till döds
K1354655-16 (HP FM s. 32 ff.)

Kim Nyman skjuts
K53117-17 (HP FM s. 32 ff.)

Kamel Yasin skjuts
K682607-17 (HP FM s. 32 ff.)

Dawit Tadesse skjuts till döds
K688697-17 (HP FM s. 32 ff.)

Jerry Sjöblom skjuts
K1037080-17 (HP FM s. 73)

Mohammed Al Housanys bostad beskjuts K436492-18 (HP FM s. 32 ff.)

Kim Nyman/Rabbi Mousa beskjuts
K463711-18 (HP FM s. 33 ff.)

Maziar Vermahmood beskjuts
K643410-18 (HP FM s. 33 ff.)

Allmänfarlig ödeläggelse på restaurang tillhörande Mattias Kücükkaplans far K916718-19 (HP FM s. 33 ff.)

Allmänfarlig ödeläggelse på restaurang tillhörande Rabbi Mousas far K923987-19 (HP FM s. 33 ff.)

Tijan Nylin skjuts till döds
K1632161-19 (HP FM s. 74)

Tidslinje åren 2018-2021

ANGREPP MOT
Tadesse/Vermahmood
M-falangen

Mohammed Al Housany knivhuggen och misshandlad

17 apr 28 maj 26 jul 29 dec **10 apr**

2018 2019 **2020** 2021

23 apr 28 jul

ANGREPP MOT
Goularanätverket
G-falangen

ÅKLAGARMYNDIGHETEN

Fardeen Goulara skjuts till döds
K129185-13 (HP FM s. 32 ff.)

Mazdak Vermahmood skjuts till döds
K1084329-16 HP (FM s. 32 ff.)

Bröderna Rostami skjuts till döds
K1354655-16 (HP FM s. 32 ff.)

Kim Nyman skjuts
K53117-17 (HP FM s. 32 ff.)

Kamel Yasin skjuts
K682607-17 (HP FM s. 32 ff.)

Dawit Tadesse skjuts till döds
K688697-17 (HP FM s. 32 ff.)

Jerry Sjöblom skjuts
K1037080-17 (HP FM s. 73)

Mohammed Al Housanys bostad beskjuts K436492-18 (HP FM s. 32 ff.)

Kim Nyman/Rabbi Mousa beskjuts
K463711-18 (HP FM s. 33 ff.)

Maziar Vermahmood beskjuts
K643410-18 (HP FM s. 33 ff.)

Allmänfarlig ödeläggelse på restaurang tillhörande Mattias Kücükkaplans far K916718-19 (HP FM s. 33 ff.)

Allmänfarlig ödeläggelse på restaurang tillhörande Rabbi Mousas far K923987-19 (HP FM s. 33 ff.)

Tijan Nylin skjuts till döds
K1632161-19 (HP FM s. 74)

Mohammed Al Housany knivhuggen
K425596-20 (HP FM s. 33 ff.)

Tidslinje åren 2018-2021

ÅKLAGARMYNDIGHETEN

ANGREPP MOT
Tadesse/Vermahmood
M-falangen

17 apr 28 maj 26 jul 29 dec 26 jul

2018 2019 2020 **2021**

23 apr 28 jul **16 feb**

Kim Nyman skjuts

ANGREPP MOT
Goularanätverket
G-falangen

Fardeen Goulara skjuts till döds
K129185-13 (HP FM s. 32 ff.)

Mazdak Vermahmood skjuts till döds
K1084329-16 HP (FM s. 32 ff.)

Bröderna Rostami skjuts till döds
K1354655-16 (HP FM s. 32 ff.)

Kim Nyman skjuts
K53117-17 (HP FM s. 32 ff.)

Kamel Yasin skjuts
K682607-17 (HP FM s. 32 ff.)

Dawit Tadesse skjuts till döds
K688697-17 (HP FM s. 32 ff.)

Jerry Sjöblom skjuts
K1037080-17 (HP FM s. 73)

Mohammed Al Housanys bostad beskjuts K436492-18 (HP FM s. 32 ff.)

Kim Nyman/Rabbi Mousa beskjuts
K463711-18 (HP FM s. 33 ff.)

Maziar Vermahmood beskjuts
K643410-18 (HP FM s. 33 ff.)

Allmänfarlig ödeläggelse på restaurang tillhörande Mattias Kücükkaplans far K916718-19 (HP FM s. 33 ff.)

Allmänfarlig ödeläggelse på restaurang tillhörande Rabbi Mousas far K923987-19 (HP FM s. 33 ff.)

Tijan Nylin skjuts till döds
K1632161-19 (HP FM s. 74)

Mohammed Al Housany knivhuggen
K425596-20 (HP FM s. 33 ff.)

Kim Nyman skjuts
K189802-21 (HP FM s. 33 ff.)

Tidslinje åren 2018-2021

ÅKLAGARMYNDIGHETEN

ANGREPP MOT
Tadesse/Vermahmood
M-falangen

17 apr 28 maj 26 jul 29 dec 26 jul

2018 2019 2020 **2021**

23 apr 28 jul **16 feb** **31 okt**

Kim Nyman skjuts **Rabbi Mousa Skjuts i Spanien**

ANGREPP MOT
Goularanätverket
G-falangen

Fardeen Goulara skjuts till döds
K129185-13 (HP FM s. 32 ff.)

Mazdak Vermahmood skjuts till döds
K1084329-16 HP (FM s. 32 ff.)

Bröderna Rostami skjuts till döds
K1354655-16 (HP FM s. 32 ff.)

Kim Nyman skjuts
K53117-17 (HP FM s. 32 ff.)

Kamel Yasin skjuts
K682607-17 (HP FM s. 32 ff.)

Dawit Tadesse skjuts till döds
K688697-17 (HP FM s. 32 ff.)

Jerry Sjöblom skjuts
K1037080-17 (HP FM s. 73)

Mohammed Al Housanys bostad beskjuts K436492-18 (HP FM s. 32 ff.)

Kim Nyman/Rabbi Mousa beskjuts
K463711-18 (HP FM s. 33 ff.)

Maziar Vermahmood beskjuts
K643410-18 (HP FM s. 33 ff.)

Allmänfarlig ödeläggelse på restaurang tillhörande Mattias Kücükkaplans far K916718-19 (HP FM s. 33 ff.)

Allmänfarlig ödeläggelse på restaurang tillhörande Rabbi Mousas far K923987-19 (HP FM s. 33 ff.)

Tijan Nylin skjuts till döds
K1632161-19 (HP FM s. 74)

Mohammed Al Housany knivhuggen
K425596-20 (HP FM s. 33 ff.)

Kim Nyman skjuts
K189802-21 (HP FM s. 33 ff.)

Tidslinje åren 2013-2021

ÅKLAGARMYNDIGHETEN

ANGREPP MOT
Tadesse/Vermahmood
M-falangen

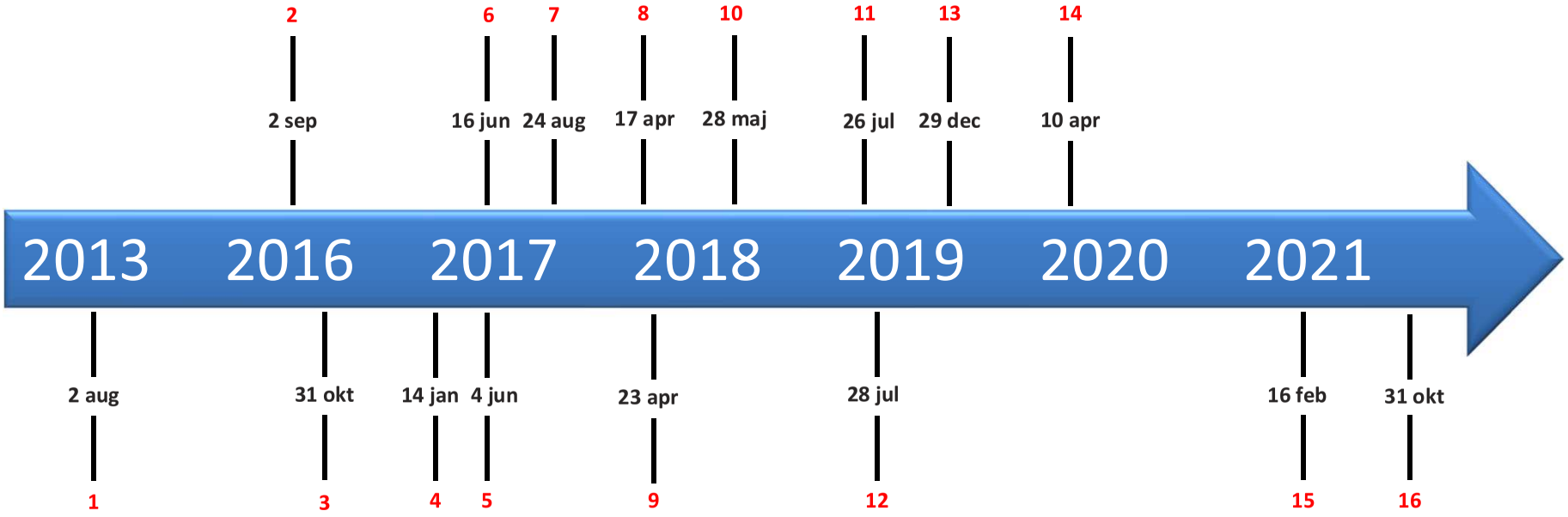

ANGREPP MOT
Goularanätverket
G-falangen

Sammanställning - våld i konfliktmiljön, 2024-01-05 13:22 diarienr: 5000-K189802-21

Polisen

Pm konflikten Tynnered, från ärende K1188882-20

Signerat av

Signerat datum

Enhet	Diarienr
Region Stockholm, Grova brott 1 PO Sthlm Nord	5000-K189802-21

Originalhandlingens förvaringsplats	Datum	Tid
	2022-04-28	10:51

Involverad personal	Funktion
Charlotte Eliasson	Uppgiftslämnare

Berättelse

I aktuellt pm av Pa C.Eliasson hänvisas till externt dokument "Mordförsök K189802-21 MÄ Kim Nyman" av Pa Noord".
Detta externa dokument innehåller anmälan, tvångsmedel samt häktning-pm från ärende Amida (K189802-21), därav bifogas inte detta som externt dokument i aktuellt ärende.

Polisen

PM

Konflikt Tynnered Tadesse/Vermahmood - Goulara

Signerad av

Signerad datum

Enhet	Diarienr
Region Väst, Grova brott 2 Rgn Väst	5000-K1188882-20

Uppgiftslämnare	Datum	Tid
Eliasson, Charlotte	2021-05-18	08:00

Beslag verkställt	Material för analys
Nej	Nej

Mottaget	Mottaget datum	Tid

Sätt på vilket uppgift lämnats

Upprättad av
Charlotte Eliasson

Uppgiften avser

Uppgift

Sedan flera år tillbaka har det varit en pågående gängkonflikt mellan två grupperingar i Tynnered/Västra Frölunda, resultatet i denna gängkonflikt har varit flera grova våldsbrott. Konflikten har varit mellan på ena sidan nätverket Tadesse/Vermahmood med flera ingående aktörer och på andra sidan Goularanätverket. Till Goularasidan kopplas bland annat Kim Nyman.

Mellan 2013-2017 sker det flera mord och mordförsök som tros ha koppling till konflikten Tadesse/Vermahmood – Goulara, flera av dessa händelser är fortsatt ouppklarade.

Nedan redovisas en del händelser av intresse rörande konflikten

2013-08-02 skjuts Fardeen Goulara till döds i en bil på Grevegårdsvägen i Tynnered. Fardeen var tvillingbror till Farhad Goulara som tillhör ledarskiktet i Goularanätverket. Farhad satt i samma bil som sin tvillingbror när han skjuts. K129185-13, se bilaga 01.

2016-09-02 skjuts Mazdaq Vermahmood till döds i en bil på Nävelursgatan i Frölunda. Mazdaq var storebror till Maziar Vermahmood och ansågs vara ledaren inom nätverket Vermahmood/Tadesse. K1084329-16, se bilaga 02.

2016-10-31 skjuts bröderna Rostami till döds på Briljantgatan i Tynnered, bröderna var kusiner till bröderna Goulara. K1354655-16, se bilaga 03.

2017-01-14 mordförsök mot Kim Nyman på Bronsyxegatan, Västra Frölunda. Kim blir beskjuten av maskerade personer i en bil. Kim tillhör Goularasidan. K53117-17, se bilaga 04.

2017-06-04 hittas Kamel Yasin skjuten i Ruddalen. Kamel kopplades till Goularasidan vilket även hans bror Sami Yasin gör. K682607-17, se bilaga 05.

2017-06-16 skjuts Dawit Tadesse till döds på Bärnstensgatan i Tynnered. Dawit var storebror till Daniel Tadesse och tillhörde ledarskiktet i grupperingen Tadesse/Vermahmood. K688697-17, se bilaga 06.

2018-04-16 mordförsök då det skjuts mot lägenheten på Briljantgatan där Mohammed Al Housany "Mommo" bor med sin familj. Momo tillhör Tadesse/Vermahmood. K436492-18,

se bilaga 07.

2018-04-23 mordförsök då Rabbi Mousa och Kim Nyman beskjuts på Askimsbadet. Både Rabbi Mousa och Kim Nyman tillhör Goularanätverket. K463711-18, se bilaga 08.

2018-05-28 skjutning/mordförsök/trafikolycka då Maziar Vermahmood beskjuts i bil på Smyckegatan i Tynnered. Kort där efter sker en trafikolycka med motorcykel på Näsetvägen. Förare av motorcykeln är Diar Zaheir och passagerare Rabbi Mousa. Vittnen ser sedan hur Kim Nyman anländer till platsen, plockar av ett vapen från Rabbi Mousa som ligger skadad på marken och därefter lämnar platsen. Både Rabbi och Kim döms för grovt vapenbrott, Kim döms även för grovt skyddande av brottsling. Samtliga tre tillhör grupperingen Goulara. K643410-18, se bilaga 09.

2019-07-26 allmänfarlig ödeläggelse restaurang Marsala på Chapmans Torg då föremål kastats in som orsakat explosion. Ägare till restaurangen är Mattias Kücükkaplans pappa Gabriel. Mattias Kücükkaplan kopplas till nätverket Tadesse/Vermahmood. K916718-19, se bilaga 10.

2019-07-28 allmänfarlig ödeläggelse restaurang Gyllene Korven i Askim, något föremål som setts lämna på platsen orsakar kraftig explosion. Ägare till restaurangen är Rabbi Mousas pappa Karim Mousa. Rabbi Mousa kopplas till nätverket Goulara. K923987-19, se bilaga 11.

2020-04-10 grov misshandel då Mohammed Al Housany "Momo" knivhuggs i Lerum när han är i sällskap med Ömer Mohammed. Ömer och Mommo tillhör nätverket Tadesse/Vermahmood. Bryan Fors, Amir Pakishan, Omar Taman och Ahmed Taman döms för brottet, dessa möter även upp Kim Nyman på ett hotell efter händelsen. K425596-20, se bilaga 12.

2021-02-16 mordförsök då Kim Nyman skjuts i magen i Sundbyberg, han lämnar därefter och åker till Malaga .K189802-21, se "Mordförsök K189802-21 MÄ Kim Nyman" av Pa Noord under externa dokument.

/ Pa C.Eliasson

A N M Ä L A N

ARKIVEXEMPLAR
2013-08-02 04.35
1400-K129185-13
Sida: 1

Polismyndigheten i
Västra Götaland

Anm.upptagande p-mynd: VÄSTRA GÖTALAND Dnr: 1400-K129185-13
Enhet: PO1_SYD Myndighetskod: 1400 Dnr annan p-mynd:
Anmälningsdatum: 2013-08-02 kl: 02.57 Anmälningssätt: Polisman i tjänst
Upptagen av: Pa Peter Törnqvist
Inskriven av: Pa Peter Törnqvist
Inskriven: 2013-08-02 kl: 02.57 Handl. p-mynd: VÄSTRA GÖTALAND
Enhet: PO1_SYD

SAMMANDRAG

MÅLSÄGANDE:
GOULARA, FARDEEN
GOULARA, FARHAD
TIGERHIELM NORDAHL, JOEL
Fler målsägande finns

MISSTÄNKT:

ANMÄLARE:

VITTNE:

ÖVRIGT:
Fritext
Godsuppgift 1 punkter

UTPEKAD JURIDISK PERSON:

BILAGOR:
Förhör, PM, Beslagsprotokoll, Beställning tekniska, m.m.

BROTT/HÄNDELSE 1.10
Brottskod

Mordförsök 0308
VID PARKERINGEN, GREVEGÅRDSVÄGEN 176, VÄSTRA FRÖLUNDA
Områdeskod: 0103080080052006
t.o.m. Fredag 2013-08-02 kl 01.41

GOULARA, FARDEEN	Målsägande fysisk
GOULARA, FARHAD	Målsägande fysisk
NORDAHL, JOEL MIKAEL	Målsägande fysisk
OMIDI, AFSHIN	Målsägande fysisk
OMIDI, SOHRAB	Målsägande fysisk
OMIDI, BIJAN	Målsägande fysisk

FRITEXT

INLEDNING
Patrull 51-2190 Törnqvist mfl kallades till platsen med anledning av en skottlossning. På plats möts patrullerna av målsägandena.

BROTT
Okänd gärningsman har skjutit in i den bil som målsägandena färdades i. Detta har medfört skada och fara för målsägandenas liv och hälsa.

SKADOR
Oklart exakt vilken omfattning det är på skadorna vid anmälningstillfället.
Målsägare nr 1 har skottskada i huvudet.
Målsägare nr 2 har skottskada på handen.

PO1 Kriminaljour Besöksadress: Aminogatan 27
Box
401 26 GÖTEBORG Handläggande enhet: PO1 Kriminaljour
Tfn: 114 14 Handläggare: Insp Lennart Adler
E-post:

A N M Ä L A N

ARKIVEXEMPLAR
2013-08-02 04.35
1400-K129185-13
Sida: 2

Polismyndigheten i
Västra Götaland

Målsägare nr 3 äger bilen som har flertalet skottskador genom vindruta och vidare in i bilen.

TVÅNGSÅTGÄRDER
Avspärrning på brottsplatsen. Beslag av fordon och kläder 2013-1400-BG9437.

ÖVRIGT
Målsägare nr 1 avförd till Sahlgrenska sjukhuset. Målsägare nr 2 vid senare tillfälle förd till Mölndals sjukhus.

GODSFÖRTECKNING

1 Föremål:	Personbil
Huvudgrupp:	Fordon/Fordonstillbehör/Trafik
Undergrupp:	Personbil
Antal:	1
Registreringsnummer:	JFO653
Tillgripen:	Nej
Typ av fordon:	PB
Fabrikat/modell:	AUDI B4
Chassinummer:	WUAZZZ4B15N999402
Färg:	SVART
Försäkringsbolag:	FOLKSM
Efterlyst i EF:	Nej

MÅLSÄGANDE
GOULARA, FARDEEN Kön: M
Försäkringsbolag:

MÅLSÄGANDE
GOULARA, FARHAD Kön: M
Försäkringsbolag:

MÅLSÄGANDE
TIGERHIELM NORDAHL, JOEL MIKAEL Kön: M
Försäkringsbolag:

MÅLSÄGANDE
OMIDI, AFSHIN Kön: M
Försäkringsbolag:

MÅLSÄGANDE
OMIDI, SOHRAB Kön: M
Försäkringsbolag:

PO1 Kriminaljour
Box
401 26 GÖTEBORG
Tfn: 114 14
E-post:

Besöksadress: Aminogatan 27

Handläggande enhet: PO1 Kriminaljour
Handläggare: Insp Lennart Adler

A N M Ä L A N

ARKIVEXEMPLAR
2013-08-02 04.35
1400-K129185-13
Sida: 3

Polismyndigheten i
Västra Götaland

MÅLSÄGANDE
OMIDI, BIJAN Kön: M
Försäkringsbolag:

BESLUT OM FÖRUNDERSÖKNING
Datum: 2013-08-02 Beslut av: Insp Lennart Adler
Förundersökning inleds
Det finns anledning att anta att brott som hör under allmänt åtal har förövats.

PO1 Kriminaljour Besöksadress: Aminogatan 27
Box
401 26 GÖTEBORG Handläggande enhet: PO1 Kriminaljour
Tfn: 114 14 Handläggare: Insp Lennart Adler
E-post:

A N M Ä L A N

ARKIVEXEMPLAR
2016-09-03 00.45
5000-K1084329-16
Sida: 1

RAR
POLISMYNDIGHETEN

Anm.upptagande p-mynd: POLISMYNDIGHETEN Dnr: 5000-K1084329-16
Enhet: 550140IG1 Myndighetskod: 5000 Dnr annan p-mynd:
Anmälningsdatum: 2016-09-02 kl: 23.59 Anmälningssätt: Polisman i tjänst
Upptagen av: Polisass. Jill Hansson
Inskriven av: Polisass. Jill Hansson
Inskriven: 2016-09-02 kl: 23.59 Handl. p-mynd: POLISMYNDIGHETEN
Enhet: 550140IG1

SAMMANDRAG

MÅLSÄGANDE:

MISSTÄNKT:

ANMÄLARE:
POLISMYNDIGHETEN I VÄST

ÖVRIGT:
Fritext

VITTNE:

UTPEKAD JURIDISK PERSON:

BILAGOR:
tvångsmedel, förhör m.m. i durtvå

BROTT/HÄNDELSE 1.10
Brottskod
Mord 0313
FRÖLUNDA TORG PARKERINGSPLATS, FRÖLUNDA TORG, VÄSTRA FRÖLUNDA Länskod: 14
Omrkod: 0103080080051702
Fredag 2016-09-02 kl 21.14
POLISMYNDIGHETEN I VÄST Anmälare juridisk

FRITEXT

INLEDNING
Flertalet patruller blir beordrade till Frölunda torg med anledning av en skottlossning.

BROTTET
Okänd gärningsman misstänks för mord genom att på okänt sätt uppsåtligen ha bragt målsäganden om livet.
Målsäganden är i skrivande stund okänd.

PO Storgöteborg Besöksadress: Ernst Fontells plats
Box 429
401 26 GÖTEBORG Handl. enhet: Grova brottssektion 1 PO Storgbg
Tfn: 11414 Handläggare: Kommissa. Jarl-Inge Winqvist
E-post:

A N M Ä L A N

ARKIVEXEMPLAR
2016-09-03 00.45
5000-K1084329-16
Sida: 2

RAR
POLISMYNDIGHETEN

ANMÄLARE JURIDISK PERSON

Sekretess PU: N

POLISMYNDIGHETEN I VÄST
Utl. jur. person: N
Säte:
Orgnr/pnr: Telefon:
Vatnummer:
E-post:
Anmält av: JILL HANSSON
Befattning: POLISASSISTENT Telefon:
Utländsk postadr:
Arbetsställe: POLISMYNDIGHETEN I VÄST
Verksamhetsadr: TORGGATAN 3, 431 35 MÖLNDAL
Postadress:
E-post:
Telefon:
Utl. postadr:
Övriga anteckningar:

BESLUT OM FÖRUNDERSÖKNING
Datum: 2016-09-03 Beslut av: Inspektör Jan-Erik Lundberg
Förundersökning inleds
Det finns anledning att anta att brott som hör under allmänt åtal har förövats.

PO Storgöteborg Besöksadress: Ernst Fontells plats
Box 429
401 26 GÖTEBORG Handl. enhet: Grova brottssektion 1 PO Storgbg
Tfn: 11414 Handläggare: Kommissa. Jarl-Inge Winqvist
E-post:

A N M Ä L A N

ARKIVEXEMPLAR
2016-10-31 23.16
5000-K1354655-16
Sida: 1

RAR
POLISMYNDIGHETEN

Anm.upptagande p-mynd: POLISMYNDIGHETEN Dnr: 5000-K1354655-16
Enhet: 5501J1UJ10 Myndighetskod: 5000 Dnr annan p-mynd:
Anmälningsdatum: 2016-10-31 kl: 22.38 Anmälningssätt: Polisman i tjänst
Upptagen av: Polisass. Karin Persdotter
Inskriven av: Polisass. Karin Persdotter
Inskriven: 2016-10-31 kl: 22.38 Handl. p-mynd: POLISMYNDIGHETEN
Enhet: 5501J1UJ10

SAMMANDRAG

MÅLSÄGANDE:
ROSTAMI, FARSHAD
ROSTAMI, ROWSHAN

MISSTÄNKT:

ANMÄLARE:
POLISMYNDIGHETEN REGION VÄST

ÖVRIGT:
Fritext

VITTNE:
GOULARA, SOUSAN
UNVAR, SARA
DARONIUS, PETRA
Fler vittnen finns

UTPEKAD JURIDISK PERSON:

BILAGOR:
DurTvå

BROTT/HÄNDELSE 1.10
Brottskod
Mord 0313
BRILJANTGATAN 27, VÄSTRA FRÖLUNDA Länskod: 14
Omrkod: 0103080080052007

fr.o.m Måndag 2016-10-31 kl 20.26

POLISMYNDIGHETEN REGION VÄST	Anmälare juridisk
ROSTAMI, FARSHAD	Målsägande fysisk
ROSTAMI, ROWSHAN	Målsägande fysisk
GOULARA, SOUSAN	Vittne
UNVAR, SARA SEYLIN	Vittne
DARONIUS, PETRA MONA MARIE	Vittne
SKORKOWSKA, IWONA	Vittne

A N M Ä L A N

ARKIVEXEMPLAR
2016-10-31 23.16
5000-K1354655-16
Sida: 2

RAR
POLISMYNDIGHETEN

Mord 0313
BRILJANTGATAN 27, VÄSTRA FRÖLUNDA Länskod: 14
Omrkod: 0103080080052007

fr.o.m Måndag 2016-10-31 kl 20.26

POLISMYNDIGHETEN REGION VÄST	Anmälare juridisk
ROSTAMI, FARSHAD	Målsägande fysisk
ROSTAMI, ROWSHAN	Målsägande fysisk
GOULARA, SOUSAN	Vittne
UNVAR, SARA SEYLIN	Vittne
DARONIUS, PETRA MONA MARIE	Vittne
SKORKOWSKA, IWONA	Vittne

FRITEXT

INLEDNING
Larm inkommer till RLC om att två personer ligger skadade alternativt döda i närheten av Briljantgatan 27. Två personer har lämnat platsen på en vespa i riktning mot OKQ8.

BROTTET
Okänd gärningsman har med uppsåt berövat två personer livet genom att med skjutvapen avlossa ett okänt antal skott mot målsägarnas kroppar.

ÖVRIGT
Se DurTvå.

MÅLSÄGANDE
ROSTAMI, FARSHAD Kön: M
Försäkringsbolag:

MÅLSÄGANDE
ROSTAMI, ROWSHAN Kön: M
Försäkringsbolag:

VITTNE
GOULARA, SOUSAN Kön: K

VITTNE
UNVAR, SARA SEYLIN Kön: K

VITTNE
DARONIUS, PETRA MONA MARIE Kön: K

A N M Ä L A N

ARKIVEXEMPLAR
2016-10-31 23.16
5000-K1354655-16
Sida: 3

RAR
POLISMYNDIGHETEN

VITTNE
SKORKOWSKA, IWONA Kön: K

ANMÄLARE JURIDISK PERSON

Sekretess PU: N

POLISMYNDIGHETEN REGION VÄST
BOX 429, 401 26 GÖTEBORG, SVERIGE
Utl. jur. person: N
Säte:
Orgnr/pnr: Telefon:
Vatnummer:
E-post:
Anmält av: KARIN PERSDOTTER
Befattning: PA Telefon: 11414
Utländsk postadr:
Arbetsställe:
Övriga anteckningar:

BESLUT OM FÖRUNDERSÖKNING
Datum: 2016-10-31 Beslut av: Inspektör Ulrika Johannisson
Förundersökning inleds
Det finns anledning att anta att brott som hör under allmänt åtal har förövats.

Polisregion Väst Besöksadress: Ernst Fontells plats
Box 429
401 26 GÖTEBORG Handl. enhet: Utredningssektionen 1 Rgn Väst
Tfn: 11414 Handläggare: Kommissa. Jens Ahlstrand
E-post:

A N M Ä L A N

ARKIVEXEMPLAR
2017-01-14 03.13
5000-K53117-17
Sida: 1

RAR
POLISMYNDIGHETEN

Anm.upptagande p-mynd: POLISMYNDIGHETEN Dnr: 5000-K53117-17
Enhet: 550140IG1 Myndighetskod: 5000 Dnr annan p-mynd:
Anmälningsdatum: 2017-01-14 kl: 01.59 Anmälningssätt: Polisman i tjänst
Upptagen av: Polisass. Sara Latorraca
Inskriven av: Polisass. Sara Latorraca
Inskriven: 2017-01-14 kl: 01.59 Handl. p-mynd: POLISMYNDIGHETEN
Enhet: 550140IG1

SAMMANDRAG

MÅLSÄGANDE:
NYMAN, KIM

MISSTÄNKT:

ANMÄLARE:

ÖVRIGT:
Fritext

VITTNE:
HÖGLUND, JOHNNY

UTPEKAD JURIDISK PERSON:

BILAGOR:
mä-förhör, vittnesförhör, beslag, avspärrning, pm, bilder i bip

---

BROTT/HÄNDELSE 1.10
Brottskod
Mordförsök 0308
PARKERINGEN UTANFÖR NR 49, BRONSYXEGATAN 49, VÄSTRA FRÖLUNDA Länskod: 14
Omrkod: 0103080080052203
Fredag 2017-01-13 kl 23.50 t.o.m. Lördag 2017-01-14 kl 00.03
NYMAN, KIM MATS BO Målsägande fysisk
HÖGLUND, JOHNNY CHRISTER Vittne

FRITEXT

INLEDNING
51-2180 Pa Granlöf/Latorraca blir tillsammans med flera patruller beordrade till Bronsyxegatan Västra Frölunda med anledning av en skottlossning.

HÄNDELSE
På plats möter målsägande upp och påvisar platsen där han blivit beskjuten.
En nyare, mörk, Audi A6 har därefter lämnat platsen.
I samband med målsägandeförhör kommer målsägandes kompis till platsen.

BROTT
Försök till mord genom att okänd gärningsman skjutit ett flertal skott mot målsägande.

SKADOR
Målsägande har sårskador på handrygg och ovansidan av fingrarna på båda händerna, skadorna uppkommer enligt målsägande när han ramlar.
Bilder i bip.

PO Storgöteborg Besöksadress: Ernst Fontells plats
Box 429
401 26 GÖTEBORG Handl. enhet: Utrjoursektion 1 PO Storgöteborg
Tfn: 11414 Handläggare: Kommissa. Bobbie Lohse
E-post:

A N M Ä L A N

ARKIVEXEMPLAR
2017-01-14 03.13
5000-K53117-17
Sida: 2

RAR
POLISMYNDIGHETEN

BROTTSPLATSUNDERSÖKNING
Platsen avspärrad enligt beslut av VB Göran Carlbom. 170114 kl 00:22
Patrull hittar fyra hylsor. Tekniker till plasten under natten.

SIGNALEMENT
Två maskerade män i bilen, skytten var smal och satt på passagerarplats i bilen.

BESLAG
2017-5000-BG4239-1 Målsägandes jacka

ÖVRIGT
Larm inkommer 170114 kl 00:13 om en falskskyltad Audi (5000-K1567881-16), regnr NMA040, som brinner vid Askimsbadet.
Bilen i beslag, beslut Göran Carlbom 170114 kl 00:41, bärgas till Kryptongatan.
Bilen kan ev. sättas i samband med skjutningen.

MÅLSÄGANDE
NYMAN, KIM MATS BO Kön: M
Försäkringsbolag:

VITTNE
HÖGLUND, JOHNNY CHRISTER Kön: M

BESLUT OM FÖRUNDERSÖKNING
Datum: 2017-01-14 Beslut av: VB Göran Carlbom
Förundersökning inleds
Det finns anledning att anta att brott som hör under allmänt åtal har förövats.

PO Storgöteborg
Box 429
401 26 GÖTEBORG
Tfn: 11414
E-post:

Besöksadress: Ernst Fontells plats

Handl. enhet: Utrjoursektion 1 PO Storgöteborg
Handläggare: Kommissa. Bobbie Lohse

A N M Ä L A N

ARKIVEXEMPLAR
2017-06-05 01.35
5000-K682607-17
Sida: 1

RAR
POLISMYNDIGHETEN

Anm.upptagande p-mynd: POLISMYNDIGHETEN Dnr: 5000-K682607-17
Enhet: 550140UT3 Myndighetskod: 5000 Dnr annan p-mynd:
Anmälningsdatum: 2017-06-05 kl: 00.54 Anmälningssätt: Polisanställd i tjänst
Upptagen av: Polisass. Daniel Johansson
Inskriven av: Polisass. Daniel Johansson
Inskriven: 2017-06-05 kl: 00.54 Handl. p-mynd: POLISMYNDIGHETEN
Enhet: 550140UT3

SAMMANDRAG

MÅLSÄGANDE:

MISSTÄNKT:

ANMÄLARE:

ÖVRIGT:
Fritext

VITTNE:
GLIMSTRAND, MARTIN
TILO, ANDREAS
ERIKSSON, ANTON

UTPEKAD JURIDISK PERSON:

BILAGOR:
Se förhör samt PM i DurTvå.

BROTT/HÄNDELSE 1.10

Brottskod

Mord 0311

RUDDALEN, MUSIKVÄGEN 1, VÄSTRA FRÖLUNDA Länskod: 14

Omrkod: 0103080080051402

t.o.m. Söndag 2017-06-04 kl 22.48

GLIMSTRAND, MARTIN ROLF PATRIK	Vittne
TILO, ANDREAS ATHANASIOS	Vittne
ERIKSSON, JOHN ANTON VILHELM	Vittne

FRITEXT

INLEDNING
RB 51-9140 med Pinsp A. Eriksson tillsammans med 51-2180 med Pa Lomander/ D. Johansson blir av RLC Väst beordrade till Ruddalen vid Musikvägen i Västra Frölunda med anledning av att någon anträffat en avliden person i skogen. På plats möter en av personerna som hittat mannen patrullen och visar Polis tillsammans med Ambulans till platsen.

BROTTET
Okänd gärningsman kan misstänkas för MORD genom att uppsåtligen dödat en vid anmälningstillfället okänd person.

HÄNDELSE
Se PM i DurTvå.

ÖVRIGT
De 3 personer som anträffat den döde mannen hörs på plats av RB 51-2180

PO Storgöteborg Besöksadress: Ernst Fontells plats
Box 429
401 26 GÖTEBORG Handl. enhet: Utrjoursektion 1 PO Storgöteborg
Tfn: 11414 Handläggare: Kommissa. Bobbie Lohse
E-post:

A N M Ä L A N

ARKIVEXEMPLAR
2017-06-05 01.35
5000-K682607-17
Sida: 2

RAR
POLISMYNDIGHETEN

Lomander / D. Johansson. Alla 3 läggs in som vittnen i anmälan och förhör finns i DurTvå.

VITTNE
GLIMSTRAND, MARTIN ROLF PATRIK Kön: M

VITTNE
TILO, ANDREAS ATHANASIOS Kön: M

VITTNE
ERIKSSON, JOHN ANTON VILHELM Kön: M

BESLUT OM FÖRUNDERSÖKNING
Datum: 2017-06-05 Beslut av: Kommissa. Stefan Andersson
Förundersökning inleds
Det finns anledning att anta att brott som hör under allmänt åtal har förövats.

PO Storgöteborg Besöksadress: Ernst Fontells plats
Box 429
401 26 GÖTEBORG Handl. enhet: Utrjoursektion 1 PO Storgöteborg
Tfn: 11414 Handläggare: Kommissa. Bobbie Lohse
E-post:

A N M Ä L A N

ARKIVEXEMPLAR
2017-06-16 03.03
5000-K688697-17
Sida: 1

RAR
POLISMYNDIGHETEN

Anm.upptagande p-mynd: POLISMYNDIGHETEN Dnr: 5000-K688697-17
Enhet: 550120IG3 Myndighetskod: 5000 Dnr annan p-mynd:
Anmälningsdatum: 2017-06-16 kl: 02.39 Anmälningssätt: Polisanställd i tjänst
Upptagen av: Polisass. Malin Nieminen
Inskriven av: Polisass. Malin Nieminen
Inskriven: 2017-06-16 kl: 02.39 Handl. p-mynd: POLISMYNDIGHETEN
Enhet: 550120IG3

SAMMANDRAG

MÅLSÄGANDE:
TADESSE, DAWIT

MISSTÄNKT:

ANMÄLARE:

ÖVRIGT:
Fritext

VITTNE:

UTPEKAD JURIDISK PERSON:

BILAGOR:

BROTT/HÄNDELSE 1.10
Brottskod
Mord 0313
OKQ8, BÄRNSTENSGATAN 3, VÄSTRA FRÖLUNDA Länskod: 14
Omrkod: 0103080080050702
Fredag 2017-06-16 kl 00.45 t.o.m. Fredag 2017-06-16 kl 01.00
TADESSE, DAWIT MERUSE Målsägande fysisk

FRITEXT

INLEDNING
Ett flertal patruller larmas till adressen av RLC med anledning av att en person har blivit skjuten.

BROTT
Mord genom att okänd gärningsman avlossat ett okänt antal skott mot målsägaren som avlidit till följd av sina skador.

HÄNDELSE
Okända gärningsmän kommer till platsen och avlossar ett stort antal skott mot målsägaren, gärningsmännen försvinner sedan från platsen. Målsägaren avförs till Sahlgrenska sjukhuset i ambulans och konstateras avliden på sjukhuset.

ÖVRIGT
Se PM, förhör med mera.

PO Storgöteborg Besöksadress: Ernst Fontells plats
Box 429
401 26 GÖTEBORG Handl. enhet: Utrjoursektion 1 PO Storgöteborg
Tfn: 11414 Handläggare: Pinsp Jim Thorsson
E-post:

A N M Ä L A N

ARKIVEXEMPLAR
2017-06-16 03.03
5000-K688697-17
Sida: 2

RAR
POLISMYNDIGHETEN

MÅLSÄGANDE
TADESSE, DAWIT MERUSE Kön: M
Försäkringsbolag:

BESLUT OM FÖRUNDERSÖKNING
Datum: 2017-06-16 Beslut av: Inspektör Jim Thorsson
Förundersökning inleds
Det finns anledning att anta att brott som hör under allmänt åtal har förövats.

PO Storgöteborg Besöksadress: Ernst Fontells plats
Box 429
401 26 GÖTEBORG Handl. enhet: Utrjoursektion 1 PO Storgöteborg
Tfn: 11414 Handläggare: Pinsp Jim Thorsson
E-post:

A N M Ä L A N

ARKIVEXEMPLAR
2018-04-17 02.58
5000-K436492-18
Sida: 1

RAR
POLISMYNDIGHETEN

Anm.upptagande p-mynd: POLISMYNDIGHETEN Dnr: 5000-K436492-18
Enhet: 550140IG4 Myndighetskod: 5000 Dnr annan p-mynd:
Anmälningsdatum: 2018-04-17 kl: 01.36 Anmälningssätt: Polisanställd i tjänst
Upptagen av: Polisass. Tobias Belin
Inskriven av: Polisass. Tobias Belin
Inskriven: 2018-04-17 kl: 01.36 Handl. p-mynd: POLISMYNDIGHETEN
Enhet: 550140IG4

SAMMANDRAG

MÅLSÄGANDE:
AL HOUSANY, HASSAN
AL HOUSANY, MOHAMMED
AL HOUSANY, HUSSEIN
Fler målsägande finns

MISSTÄNKT:

ANMÄLARE:

ÖVRIGT:
Fritext

VITTNE:
JOHANSSON, JOSEFIN
AY, ANDRIAS
BABAYIGIT, MOHAMAD
Fler vittnen finns

UTPEKAD JURIDISK PERSON:

BILAGOR:

BROTT/HÄNDELSE 1.10
Brottskod

Försök till mord 0308
BRILJANTGATAN 25, VÄSTRA FRÖLUNDA Länskod: 14
Omrkod: 0103080080052007

t.o.m. Måndag 2018-04-16 kl 23.00

AL HOUSANY, MOHAMMED	Målsägande fysisk
AL HOUSANY, HUSSEIN	Målsägande fysisk
AL HOUSANY, HASSAN	Målsägande fysisk
BABAYIGIT, MOHAMAD	Vittne
AY, ANDRIAS	Vittne
GARGATTE, SOURABH	Vittne
AY, MIKAEL MALKE	Vittne
LARSSON, LIV	Vittne
JOHANSSON, JOSEFIN EMMILE SUSANNE	Vittne

Försök till mord 0307
BRILJANTGATAN 25, VÄSTRA FRÖLUNDA Länskod: 14
Omrkod: 0103080080052007

t.o.m. Måndag 2018-04-16 kl 23.00

AL HOUSANY, BUSHRA	Målsägande fysisk
AL HOUSANY, FATMA	Målsägande fysisk
BABAYIGIT, MOHAMAD	Vittne
AY, ANDRIAS	Vittne

-- fortsätter på nästa sida

A N M Ä L A N

ARKIVEXEMPLAR
2018-04-17 02.58
5000-K436492-18
Sida: 2

RAR
POLISMYNDIGHETEN

GARGATTE, SOURABH	Vittne
AY, MIKAEL MALKE	Vittne
LARSSON, LIV	Vittne
JOHANSSON, JOSEFIN EMMILE SUSANNE	Vittne

FRITEXT

INLEDNING
RLC beordrar 51-2110, 51-2120, 51-2180, 51-2190 med anledning av en skottlossning

HÄNDELSE
Samtal inkommer till RLC med anledning av att flera personer ringt in med anledning av en skottlossning.

BROTT
Skjutit flertalet skott mot en lägenhet.

SKADOR
Skotthål i fönsterruta
Skotthål i fönsterbleck
Skotthål i fasad samt grund.
Skotthål i dörrar inne i lägenheten.

POLISIÄRA ÅTGÄRDER
Avspärrning
Bilder i FILIP
Beslag
BPU i lägenhet.

MÅLSÄGANDE
AL HOUSANY, HASSAN Kön: M
Försäkringsbolag:

MÅLSÄGANDE
AL HOUSANY, MOHAMMED Kön: M
Försäkringsbolag:

MÅLSÄGANDE
AL HOUSANY, HUSSEIN Kön: M
Försäkringsbolag:

MÅLSÄGANDE
AL HOUSANY, FATMA Kön: K
Försäkringsbolag:

A N M Ä L A N

ARKIVEXEMPLAR
2018-04-17 02.58
5000-K436492-18
Sida: 3

RAR
POLISMYNDIGHETEN

MÅLSÄGANDE
AL HOUSANY, BUSHRA Kön: K
Försäkringsbolag:

VITTNE
JOHANSSON, JOSEFIN EMMILE SUSANNE Kön: K

VITTNE
AY, ANDRIAS Kön: M

VITTNE
BABAYIGIT, MOHAMAD Kön: M

VITTNE
AY, MIKAEL MALKE Kön: M

VITTNE
LARSSON, LIV Kön: K

VITTNE
GARGATTE, SOURABH Kön: M

BESLUT OM FÖRUNDERSÖKNING
Datum: 2018-04-17 Beslut av: Inspektör Lennart Liljekvist
Förundersökning inleds
Det finns anledning att anta att brott som hör under allmänt åtal har förövats.

PO Storgöteborg Besöksadress: Ernst Fontells plats
Box 429
401 26 GÖTEBORG Handl. enhet: Grova brottssektion 1 PO Storgbg
Tfn: 11414 Handläggare: Kommissa. Jarl-Inge Winqvist
E-post:

A N M Ä L A N

ARKIVEXEMPLAR
2018-04-23 03.01
5000-K463711-18
Sida: 1

RAR
POLISMYNDIGHETEN

Anm.upptagande p-mynd: POLISMYNDIGHETEN Dnr: 5000-K463711-18
Enhet: 550140IG4 Myndighetskod: 5000 Dnr annan p-mynd:
Anmälningsdatum: 2018-04-23 kl: 01.11 Anmälningssätt: Polisanställd i tjänst
Upptagen av: Polisass. Joakim Bromander
Inskriven av: Polisass. Joakim Bromander
Inskriven: 2018-04-23 kl: 01.11 Handl. p-mynd: POLISMYNDIGHETEN
Enhet: 550140IG4

SAMMANDRAG

MÅLSÄGANDE:

MISSTÄNKT:

ANMÄLARE:

ÖVRIGT:
Fritext
Godsuppgift 1 punkter

VITTNE:
ERLANDSSON, HELENE
OLSSON, EBBA
SONESSON, CECILIA
Fler vittnen finns

UTPEKAD JURIDISK PERSON:

BILAGOR:

BROTT/HÄNDELSE 1.10
Brottskod
Mordförsök 0308
ASKIMSBADET, ASKIMS BADVÄG, ASKIM Länskod: 14
Omrkod: 0103080080052309
Söndag 2018-04-22 kl 22.35 t.o.m. Söndag 2018-04-22 kl 22.45

EL WAWI, TAREK	Vittne
ERLANDSSON, JENNIE HELENE	Vittne
IMBERG, BENGT INGVAR JOHANNES	Vittne
RYD, PER FREDRIK	Vittne
OLSSON, EBBA ANNELIE	Vittne
SONESSON, HENRIKA CECILIA KRISTINA	Vittne
NORÉN, PER EMIL	Vittne
SONESSON, CARL JONAS PETER	Vittne
BENGTSSON, GENEVIEVE ALINE	Vittne
AROHLÉN, BENGT HADAR	Vittne

FRITEXT

INLEDNING
Patrull 51-2210, 51-2130, 51-9150 mfl beordras av Regionsledningscentralen till adressen med anledning av misstänkt skottlossning.

BROTT
Okänd gärningsperson misstänks för försök till mord genom att ha beskjutit okänd målsägande med flera skott av okänt vapen.

HÄNDELSE
Flera samtal inkommer till polisens ledningscentral gällande skottlossning

---

PO Storgöteborg Besöksadress: Ernst Fontells plats
Box 429
401 26 GÖTEBORG Handl. enhet: Utrjoursektion 1 PO Storgöteborg
Tfn: 11414 Handläggare: Kommissa. Bobbie Lohse
E-post:

A N M Ä L A N

ARKIVEXEMPLAR
2018-04-23 03.01
RAR
5000-K463711-18
POLISMYNDIGHETEN
Sida: 2

---

mot en personbil på Askimsbadet. Strax därpå och cirka 300 meter från Askimsbadet på Askims Kyrkväg påträffas personbil YGS798 med flera skotthål. Bilen är övergiven och med motorn igång

Båda platserna spärras av i väntan på polisens tekniker.

SKADOR PERSONBIL YGS798
Skotthål i förardörr, bilens bakre parti samt vänster bakdörr.

TVÅNGSMEDEL
Se DURTVÅ

ÖVRIGT
För mer info, se bifogade dokument

GODSFÖRTECKNING

1 Föremål:	Personbil
Huvudgrupp:	Fordon/Fordonstillbehör/Trafik/Flyg
Undergrupp:	Personbil
Antal:	1
Registreringsnummer:	YGS798
Tillgripen:	Nej
Typ av fordon:	PB
Fabrikat/modell:	VOLVO
Chassinummer:	YV1MV79L0H2396195
Färg:	Svart
Försäkringsbolag:	Volvia
Efterlyst i EF:	Nej

VITTNE
ERLANDSSON, JENNIE HELENE Kön: K

VITTNE
OLSSON, EBBA ANNELIE Kön: K

VITTNE
SONESSON, HENRIKA CECILIA KRISTINA Kön: K

VITTNE
NORÉN, PER EMIL Kön: M

VITTNE
RYD, PER FREDRIK Kön: M

A N M Ä L A N

ARKIVEXEMPLAR
2018-04-23 03.01
5000-K463711-18
Sida: 3

RAR
POLISMYNDIGHETEN

VITTNE
TONDAT BENGTSSON, GENEVIEVE ALINE Kön: K

VITTNE
SONESSON, CARL JONAS PETER Kön: M

VITTNE
AROHLÉN, BENGT HADAR Kön: M

VITTNE
IMBERG, BENGT INGVAR JOHANNES Kön: M

VITTNE
EL WAWI, TAREK Kön: M

BESLUT OM FÖRUNDERSÖKNING
Datum: 2018-04-23 Beslut av: Pinsp Hugo Edholm
Förundersökning inleds
Det finns anledning att anta att brott som hör under allmänt åtal har förövats.

PO Storgöteborg Besöksadress: Ernst Fontells plats
Box 429
401 26 GÖTEBORG Handl. enhet: Utrjoursektion 1 PO Storgöteborg
Tfn: 11414 Handläggare: Kommissa. Bobbie Lohse
E-post:

A N M Ä L A N

ARKIVEXEMPLAR
2018-05-29 01.22
5000-K643410-18
Sida: 1

RAR
POLISMYNDIGHETEN

Anm.upptagande p-mynd: POLISMYNDIGHETEN Dnr: 5000-K643410-18
Enhet: 550140IG5 Myndighetskod: 5000 Dnr annan p-mynd:
Anmälningsdatum: 2018-05-28 kl: 23.42 Anmälningssätt: Polisanställd i tjänst
Upptagen av: Polisass. Erik Johnning
Inskriven av: Polisass. Erik Johnning
Inskriven: 2018-05-28 kl: 23.42 Handl. p-mynd: POLISMYNDIGHETEN
Enhet: 550140IG5

SAMMANDRAG

MÅLSÄGANDE:

MISSTÄNKT:
MOUSA, RABBI
ZAHEIR, DIAR

ANMÄLARE:

ÖVRIGT:
Fritext

VITTNE:

UTPEKAD JURIDISK PERSON:

BILAGOR:

BROTT/HÄNDELSE 1.10
Brottskod
Försök till mord 0308
SMYCKEGATAN 20, VÄSTRA FRÖLUNDA Länskod: 14
Omrkod: 0103080080050803
Måndag 2018-05-28 kl 19.32 t.o.m. Måndag 2018-05-28 kl 19.34

FRITEXT

INLEDNING
Samtal inkommer till RLC Väst där det framkommer att skottlossning har skett på adressen.

BROTTET
Mousa misstänkts att med skjutvapen uppsåtligen ha skjutit mot okänd målsägande med risk för deras liv och hälsa.
Zahier misstänkts att med skjutvapen uppsåtligen ha skjutit mot okänd målsägande med risk för deras liv och hälsa.

HÄNDELSEFÖRLOPP
De bägge misstänkta kommer till platsen på okänt sätt. På platsen skall det ha avlossats flertalet skott mot bla ett fordon. Därefter har samtliga parter lämnat platsen i flertalet fordon.

TVÅNGSMEDEL
Beslut av kroppsbesiktning misstänkta 2018-05-28 JFUL Tommy Samuelsson
Beslut avspärrning 2018-05-28 JFUL Tommy Samuelsson
Beslut frihetsberövande 2018-05-28 PIC Kristian Nordh
Beslut beslag 2018-05-28 JFUL Tommy Samuelsson

ÖVRIGT

PO Storgöteborg Besöksadress: Ernst Fontells plats
Box 429
401 26 GÖTEBORG Handl. enhet: Grova brottssektion 1 PO Storgbg
Tfn: 11414 Handläggare: Kommissa. Jarl-Inge Winqvist
E-post:

A N M Ä L A N

ARKIVEXEMPLAR
2018-05-29 01.22
5000-K643410-18
Sida: 2

RAR
POLISMYNDIGHETEN

Se övergripande PM
Se även 5000-K643294-18

BESLUT OM FÖRUNDERSÖKNING
Datum: 2018-05-29 Beslut av: Inspektör Lennart Liljekvist
Förundersökning inleds
Det finns anledning att anta att brott som hör under allmänt åtal har förövats.

PO Storgöteborg
Box 429
401 26 GÖTEBORG
Tfn: 11414
E-post:

Besöksadress: Ernst Fontells plats

Handl. enhet: Grova brottssektion 1 PO Storgbg
Handläggare: Kommissa. Jarl-Inge Winqvist

Polisen

Huvudanmälan

5000-K916718-19

Anmälningsuppgifter

Anmälningsdatum: 2019-07-26 04:07
Anmälningssätt: Polisanställd i tjänst

Enhet: 550140IG7, BF-IGV 7 LPO Storgbg Syd
Anmälningsansvarig: Bergström, Oscar

Rubrik: CITY Allmänfarlig ödeläggelse

Brott/Händelse

Allmänfarlig ödeläggelse, genom sprängning
Chapmans torg 3, Göteborg

Brottskod 1308
Områdeskod 0101030080010312

t.o.m Fredag 2019-07-26 02:23

Föreningen Dockteatern Sesam	Målsägande
Källfelt Byggnadsaktiebolag	Målsägande
Ristorante Marsala Ab	Målsägande
Tekin, Cafer	Vittne
Tekin, Özlem	Vittne
Yücel, Haci Ismail	Vittne

Fritext

INLEDNING

Patrull 51-2230 blir beordrade till Chapmanstorg med anledning av ett misstänkt inbrott.

HÄNDELSE

Två gärningsmän har krossat ett fönster till restaurang Marsala och Teater Sesam. Ett föremål har kastats in i restaurang Marsala varpå en smäll och en explosion inträffar kort därefter. Gärningsmännen flyr på en svart moped mot Blåsutgatan.

BROTTET

Någon har olovligen kastat ett föremål mot en byggnad vilket orsakat en explosion.

SIGNALEMENT

De båda gärningsmännen hade svarta kläder och huva. Det försvann på en svart moped.

SKADOR

Vid skrivandets stund är det oklart vilka skador som tillkommit på byggnaden. En noggrannare undersökning av detta kommer göras efter att bombgruppen har säkrat byggnaden.

Synliga skador från utsidan är krossade fönsterrutor.

TVÅNGSMEDEL

Avspärrning efter beslut av Göran Karlbom.

ÖVRIGT

Förhör, PM, Bilder i Filip.

Beslut om förundersökning

Datum: 2019-07-26 Beslut av: Carlbom, Göran
Förundersökning inleds
Det finns anledning att anta att brott som hör under allmänt åtal har förövats.

Polisen

Huvudanmälan

5000-K923987-19

Anmälningsuppgifter

Anmälningsdatum: 2019-07-28 02:31
Anmälningssätt: Polisanställd i tjänst

Enhet: 550140IG2, BF-IGV 2 LPO Storgbg Syd
Anmälningsansvarig: Eliasson, Charlotte

Rubrik: SYD - Allmänfarlig ödeläggelse

Brott/Händelse

Allmänfarlig ödeläggelse, genom sprängning
Västra Stationsvägen 2 B, Askim

Brottskod 1308
Områdeskod 0103080080052309

t.o.m Söndag 2019-07-28 01:01

Harmanci, Bayram	Målsägande
Mousa, Karim	Målsägande
Kb Restaurang Handelsbolag	Målsägande
Fritz, Noah	Vittne
Hägg, Filip Erik	Vittne

Fritext

INLEDNING
Polispatrull 51-9140 bestående av Pa Westberg samt Pa Eliasson blev tillsammans med flertalet andra patruller av RLC beordrade till
Askim med anledning av att flertalet inringare uppgett att de hört en explosion.
SOSAB medbeordrades.

BROTTET
En eller flera gärningspersoner har uppsåtligen på okänt sätt orsakat en explosion i nära anslutning till gatuköket Gyllene Korven som har inneburit fara för liv eller hälsa och som orsakat förstörelse av egendom.

TVÅNGSMEDEL
Avspärrning av brottsplatsen med omnejd, beslutat av IFL Syd.

SKADOR
Inga personskador.
Större materiella skador på gatuköket.

HÄNDELSE
Räddningstjänsten är först på plats och påbörjar initialt släckningsarbete.

Polispersonal uppmärksammar tecken på explosion och drar tillbaka all inblandad personal till säker plats.

ÖVRIGT
Ägaren till gatuköket anslöt till platsen.
BPU beställd.

Beslut om förundersökning

Datum: 2019-07-28 Beslut av: Wiklund, Maria
Förundersökning inleds
Det finns anledning att anta att brott som hör under allmänt åtal har förövats.

Polisen

Huvudanmälan

5000-K425596-20

Anmälningsuppgifter

Anmälningsdatum: 2020-04-10 16:51
Anmälningssätt: Polisanställd i tjänst
Enhet: 550210IG2, BF-IGV 2 LPO Alingsås
Anmälningsansvarig: Cederlöf, Pontus

Brott/Händelse

Brott/Benämning: Grov misshandel
Variant: Grov misshandel
Brottsform: Fullbordat
Rubricering: Grov misshandel

Brottskod: 0377

Lerum Andersvägen 96, Lerum

Områdeskod: 020209004111113

Fr.o.m Fredag 2020-04-10 14:45 t.o.m Fredag 2020-04-10 15:14

Misstänkta personer:

Övriga aktörer:

Al Housany, Mohammed	Målsägande
Bertén, Josefin Annie Elise	Vittne
Fredman, Roy Holger Patrick	Vittne

Fritext

INLEDNING
Patrull 52-4150 med Pa Cederlöf och Pa Larsson och Patrull 52-9140 med Pa Nadberg blir beordrade av RLC att åka till Lerum med anledning av en misshandel.

BROTTET
Grov misshandel genom att minst fem okända gärningsmän har tillfogat målsägande kroppsskada och smärta genom att utdela kraftigt våld mot huvudet genom sparkar och slag och ett knivhugg i låret.

SKADOR
Svullnader och blod i ansiktet.
Öppet sår i låret med kraftig blödning.

ÖVRIGT
Se förhör
Se PM

Bilder i FILIP

Målsägande

Senaste kontroll mot folkbokföringen: 2019-11-14 Skyddad personuppgift: Nej

Al Housany, Mohammed [redacted] Kön: M

[redacted]

Tolkbehov: Nej

Tilltalsnamn: Mohammed

Tfn.mobil: [redacted]

Medborgarskap i: Sverige

Födelseland: Sverige

Brottsofferinformation

Målsägaren har informerats enligt 13a§ förundersökningskungörelsen: Nej

Målsägaren vill ha information enligt 13b§ om vad som händer i ärendet: Ej tillfrågad

Motivering till ej tillfrågad: Avförd till sjukhus

Målsägaren önskar kontakt med brottsofferstödjande verksamhet: Ej tillfrågad

Motivering till ej tillfrågad: Avförd till sjukhus

Information har lämnats om målsägandebiträde: Nej

Önskemål:

Information har lämnats om kontaktförbud:

Målsäganden begär kontaktförbud: - - :

Mottagen av: Ansökan upprättad av: Referens:

Anhörig/kontaktperson:

Vittne

Senaste kontroll mot folkbokföringen: 2019-12-31 Skyddad personuppgift: Nej

Bertén, Josefin [redacted]

Tolkbehov: Nej

Tilltalsnamn: Josefin

Tfn.mobil: [redacted]

Medborgarskap i: Sverige

Födelseland: Sverige

Vittne

Senaste kontroll mot folkbokföringen: 2020-04-10 Skyddad personuppgift: Nej

Fredman, [redacted] Patrick [redacted]

[redacted]

Tolkbehov: Nej
Tilltalsnamn: Patrick
Medborgarskap i: Sverige
Födelseland: Sverige

Beslut om förundersökning

Datum: 2020-04-10 Beslut av: Andersson, Thomas
Förundersökning inleds
Det finns anledning att anta att brott som hör under allmänt åtal har förövats.
FU inledd genom tvångsåtgärd, beslag

Polisen

PM

Goularas frihetsberövade i Danmark

Signerad av

Signerad datum

Enhet	Diarienr
Region Stockholm, Grova brott 1 PO Sthlm Nord	5000-K189802-21

Uppgiftslämnare	Datum	Tid
Eliasson, Charlotte	2022-04-28	14:34

Beslag verkställt	Material för analys
Nej	Nej

Mottaget	Mottaget datum	Tid

Sätt på vilket uppgift lämnats

Upprättad av
Charlotte Eliasson

Uppgiften avser

Uppgift

21:a november år 2019 greps fem personer ur nätverk Goulara för försök till grovt värdetransportrån i Danmark. De som greps var bröderna Farhad (921127) och Shorsh (980101) Goulara, Zardasht Hasan (930825) samt Shahab Amiri Ghalehrashidi (931021).

24:e februri år 2021 startade rättegången i Danmark och sista dagen för förhandlingen var den 26:e mars 2021.

2:e juli år 2021 dömdes samtliga till mellan 2,5 och 5 års fängelse.

Farhad Goulara och Shahab Amiri Ghalehrashidi försattes på fri fot i juli 2021 då de avtjänat sitt fängelsestraff.

/ Pa C.Eliasson

Polisen

Hovrättsdom B6938-21, Förberedelse till mord mm

Signerat av

Signerat datum

Enhet	Diarienr
Region Väst, Grova brottsgrupp 2 Rgn Väst	5000-K189802-21

Originalhandlingens förvaringsplats	Datum	Tid
	2022-11-03	07:56

Involverad personal	Funktion
Lisa Kohrtz	Uppgiftslämnare

Berättelse

Del av hovrättsdom (B 6938-21).
Den bifogade domen gäller bl.a. förberedelse till mord under våren 2020. Målsägarna för brottet förberedelse till mord var bl.a. Kim Nyman. De dömda tillhör en kriminell gruppering med säte och hemvist i Göteborgsområdet.

/ Pa Kohrtz

HOVRÄTTEN FÖR
VÄSTRA SVERIGE
Avdelning 3
Rotel 31

DOM
2022-04-08
Göteborg

Mål nr
B 6938-21

ÖVERKLAGAT AVGÖRANDE
Göteborgs tingsrätts deldom den 30 november 2021 i mål nr B 1359-21 och B 1343-21, se bilaga A

PARTER (antal tilltalade 10)

Klagande och motpart (Åklagare)
1. Kammaråklagaren Lotta Nielsen
Göteborgs åklagarkammare

2. Kammaråklagaren Berit Andreasson
Åklagarkammaren i Skövde

Klagande och motpart (Målsägande)
Mohannad Ali Easar
c/o målsägandebiträdet, se adress nedan

Målsägandebiträde: Advokaten Mikael Nilsson
Stortorget 29, 211 34 Malmö

Klagande och motpart (Tilltalad)
CHRISTOFFER Lars Andersson Figoni, 19940110[redacted]
Frihetsberövande: Häktad
[redacted]

Ombud och offentlig försvarare: Advokaten Martin Bjurenlind
Vasagatan 58, 411 37 Göteborg

SAKEN
Förberedelse till mord m.m.

HOVRÄTTENS DOMSLUT

Hovrätten, som bestämmer brottstiden för grovt narkotikabrott till 2020-05-12 – 2020-05-15 och anmärker att det är fråga om fyra fall av förberedelse till mord, ändrar tingsrättens dom på så sätt att hovrätten

- bestämmer fängelsestraffets längd till 6 år 10 månader och
- avslår Mohannad Ali Easars yrkande om skadestånd.

Postadress Box 40 401 20 Göteborg
Besöksadress Packhusplatsen 6
Telefon 031-701 22 00
Telefax -
E-post: hovratten.vastrasverige@dom.se
www.vastrahovratten.domstol.se
Expeditionstid måndag – fredag 08:00–16:00

Christoffer Andersson Figoni ska vara fortsatt häktad till dess fängelsestraffet får verkställas.

Vad tingsrätten har förordnat om beslag ska fortfarande gälla.

Det som tingsrätten har förordnat om sekretess ska fortfarande gälla.

Martin Bjurenlind ska få ersättning av allmänna medel med 274 906 kr, varav 197 554 kr för arbete, 21 120 kr för tidsspillan, 1 251 kr för utlägg och 54 981 kr i mervärdesskatt.

Mikael Nilsson ska få ersättning av staten med 95 081 kr, varav 76 065 kr för arbete och 19 016 kr i mervärdesskatt.

Staten ska stå för kostnaden för försvararen och målsägandebiträdet.

HOVRÄTTEN FÖR
VÄSTRA SVERIGE
Avdelning 3
Rotel 31

DOM
2022-04-08
Göteborg

Mål nr
B 6938-21

ÖVERKLAGAT AVGÖRANDE
Göteborgs tingsrätts deldom den 30 november 2021 i mål nr B 1359-21 och B 1343-21, se bilaga A

PARTER (antal tilltalade 10)

Klagande och motpart (Åklagare)
1. Kammaråklagaren Lotta Nielsen
Göteborgs åklagarkammare

2. Kammaråklagaren Berit Andreasson
Åklagarkammaren i Skövde

Klagande och motpart (Målsägande)
Mohannad Ali Easar
c/o målsägandebiträdet, se adress nedan

Målsägandebiträde: Advokaten Mikael Nilsson
Stortorget 29, 211 34 Malmö

Klagande och motpart (Tilltalad)
Basilio Giovanni SANTINO Domini Aleman, 19920828[redacted]
Frihetsberövande: Häktad
[redacted]

Ombud och offentlig försvarare: Advokaten Björn Hurtig
Lilla Brogatan 7, 503 32 Borås

SAKEN
Förberedelse till mord m.m

HOVRÄTTENS DOMSLUT

Hovrätten ändrar tingsrättens dom på så sätt att hovrätten

- dömer Santino Domino Aleman även för vapenbrott enligt 9 kap. 1 § vapenlagen den 7 april 2020 (åtalspunkten 3 i tingsrättens domsbilaga 2),
- bestämmer fängelsestraffets längd till 6 år,
- avslår Mohannad Ali Easars yrkande om skadestånd och

Postadress	Besöksadress	Telefon	Telefax	Expeditionstid
Box 40 401 20 Göteborg	Packhusplatsen 6	031-701 22 00 **E-post**: hovratten.vastrasverige@dom.se www.vastrahovratten.domstol.se	-	måndag – fredag 08:00–16:00

- upphäver beslutet om förverkande av en mobiltelefon Beslaget ska bestå tills domen har vunnit laga kraft (Polismyndigheten Region Väst beslag nr 2021-5000-B10727.1). Därefter ska mobiltelefonen lämnas ut.

Santino Domino Aleman ska vara fortsatt häktad till dess fängelsestraffet får verkställas.

Vad tingsrätten har förordnat om beslag i övrigt ska fortfarande gälla.

Det som tingsrätten har förordnat om sekretess ska fortfarande gälla.

Björn Hurtig ska få ersättning av allmänna medel med 206 324 kr, varav 152 852 kr för arbete, 10 560 kr för tidsspillan, 1 647 kr för utlägg och 41 265 kr i mervärdesskatt.

Ersättning för målsägandebiträdet se domslutet för Christoffer Andersson Figoni.

Staten ska stå för kostnaden för försvararen och målsägandebiträdet.

HOVRÄTTEN FÖR
VÄSTRA SVERIGE
Avdelning 3
Rotel 31

DOM
2022-04-08
Göteborg

Mål nr
B 6938-21

ÖVERKLAGAT AVGÖRANDE
Göteborgs tingsrätts deldom den 30 november 2021 i mål nr B 1359-21 och B 1343-21, se bilaga A

PARTER (antal tilltalade 10)

Klagande och motpart (Åklagare)
1. Kammaråklagaren Lotta Nielsen
Göteborgs åklagarkammare

2. Kammaråklagaren Berit Andreasson
Åklagarkammaren i Skövde

Klagande och motpart (Målsägande)
Mohannad Ali Easar
c/o målsägandebiträdet, se adress nedan

Målsägandebiträde: Advokaten Mikael Nilsson
Stortorget 29, 211 34 Malmö

Klagande och motpart (Tilltalad)
MOHAMED Aljawad Dandache, [redacted]
Frihetsberövande: Häktad
[redacted]

Ombud och offentlig försvarare: Advokaten Filip Rydin
Box 7184, 103 88 Stockholm

SAKEN
Förberedelse till mord m.m.

HOVRÄTTENS DOMSLUT

Hovrätten, som anmärker att det är fråga om fyra fall av förberedelse till mord, ändrar tingsrättens dom på så sätt att hovrätten

- frikänner Mohamed Dandache från åtalet för förberedelse till urkundsförfalskning den 9 februari 2020 – den 26 januari 2021 (åtalet i tingsrättens domsbilaga 7),
- bestämmer fängelsestraffets längd till 6 år 1 månad,

Postadress Box 40 401 20 Göteborg
Besöksadress Packhusplatsen 6
Telefon 031-701 22 00
Telefax -
E-post: hovratten.vastrasverige@dom.se
www.vastrahovratten.domstol.se
Expeditionstid måndag – fredag 08:00–16:00

- avslår Mohannad Ali Easars yrkande om skadestånd,
- avslår yrkandet om förverkande av en MSR-läsare med tillbehör och nio magnetkort och häver detta beslag (Polismyndigheten Region Väst, beslag nr. 2021-5000-BG11439.17) och
- upphäver beslutet om förverkande av fem mobiltelefoner och förordnar att beslagen ska bestå till dess domen har vunnit laga kraft (Polismyndigheten Region Väst, beslag nr. 2021-5000-BG11439.1 och BG82946.1, 3, 4 och 6). Telefonerna ska därefter lämnas ut.

Mohamed Dandache ska vara fortsatt häktad till dess fängelsestraffet får verkställas.

Vad tingsrätten har förordnat om beslag i övrigt ska fortfarande gälla.

Det som tingsrätten har förordnat om sekretess ska fortfarande gälla.

Filip Rydin ska få ersättning av allmänna medel med 753 500 kr, varav 576 800 kr för arbete, 21 120 kr för tidsspillan, 4 880 kr för utlägg och 150 700 kr i mervärdesskatt.

Ersättning för målsägandebiträdet se domslutet för Christoffer Andersson Figoni.

Staten ska stå för kostnaden för försvararen och målsägandebiträdet.

HOVRÄTTEN FÖR
VÄSTRA SVERIGE
Avdelning 3
Rotel 31

DOM
2022-04-08
Göteborg

Mål nr
B 6938-21

ÖVERKLAGAT AVGÖRANDE
Göteborgs tingsrätts deldom den 30 november 2021 i mål nr B 1359-21 och B 1343-21, se bilaga A

PARTER (antal tilltalade 10)

Klagande och motpart (Åklagare)
1. Kammaråklagaren Lotta Nielsen
Göteborgs åklagarkammare

2. Kammaråklagaren Berit Andreasson
Åklagarkammaren i Skövde

Klagande och motpart (Målsägande)
Mohannad Ali Easar
c/o målsägandebiträdet, se adress nedan

Målsägandebiträde: Advokaten Mikael Nilsson
Stortorget 29, 211 34 Malmö

Klagande och motpart (Tilltalad)
Mohammed Al Housany, [redacted]
Frihetsberövande: Häktad i annat mål
[redacted]

Ombud och offentlig försvarare: Advokaten Peter Dahlqvist
Sveavägen 17, 111 57 Stockholm

SAKEN
Förberedelse till mord m.m.

HOVRÄTTENS DOMSLUT

Hovrätten, som anmärker att det är fråga om fem fall av förberedelse till mord, ändrar tingsrättens dom endast på så sätt att hovrätten avslår Mohannad Ali Easars yrkande om skadestånd.

Vad tingsrätten har förordnat om beslag ska fortfarande gälla.

Det som tingsrätten har förordnat om sekretess ska fortfarande gälla.

Postadress	Besöksadress	Telefon	Telefax	Expeditionstid
Box 40 401 20 Göteborg	Packhusplatsen 6	031-701 22 00 **E-post**: hovratten.vastrasverige@dom.se www.vastrahovratten.domstol.se	-	måndag – fredag 08:00–16:00

Peter Dahlqvist ska få ersättning av allmänna medel med 245 750 kr, varav 187 460 kr för arbete, 7 920 kr för tidsspillan, 1 220 kr för utlägg och 49 150 kr i mervärdesskatt.

Ersättning till målsägandebiträdet, se domslutet för Christoffer Andersson Figoni.

Staten ska stå för kostnaden för försvararen och målsägandebiträdet.

HOVRÄTTEN FÖR
VÄSTRA SVERIGE
Avdelning 3
Rotel 31

DOM
2022-04-08
Göteborg

Mål nr
B 6938-21

ÖVERKLAGAT AVGÖRANDE
Göteborgs tingsrätts deldom den 30 november 2021 i mål nr B 1359-21 och B 1343-21, se bilaga A

PARTER (antal tilltalade 10)

Motpart (Åklagare)
1. Kammaråklagaren Lotta Nielsen
Göteborgs åklagarkammare

2. Kammaråklagaren Berit Andreasson
Åklagarkammaren i Skövde

Klagande (Tilltalad)
Mattias Aslan, [redacted]

Ombud och offentlig försvarare: Advokaten Andreas Hannah
Oxtorgsgatan 3, 553 17 Jönköping

SAKEN
Grovt penningtvättsbrott

HOVRÄTTENS DOMSLUT

Hovrätten fastställer tingsrättens domslut.

Andreas Hannah ska få ersättning av allmänna medel med 164 000 kr, varav 115 360 kr för arbete, 15 840 kr för tidsspillan och 32 800 kr i mervärdesskatt. Mattias Aslan ska ersätta staten med 25 000 kr av denna kostnad.

Postadress	Besöksadress	Telefon	Telefax	Expeditionstid
Box 40 401 20 Göteborg	Packhusplatsen 6	031-701 22 00 **E-post**: hovratten.vastrasverige@dom.se www.vastrahovratten.domstol.se	-	måndag – fredag 08:00–16:00

HOVRÄTTEN FÖR
VÄSTRA SVERIGE
Avdelning 3
Rotel 31

DOM
2022-04-08
Göteborg

Mål nr
B 6938-21

ÖVERKLAGAT AVGÖRANDE
Göteborgs tingsrätts deldom den 30 november 2021 i mål nr B 1359-21 och B 1343-21, se bilaga A

PARTER (antal tilltalade 10)

Klagande och motpart (Åklagare)
1. Kammaråklagaren Lotta Nielsen
Göteborgs åklagarkammare

2. Kammaråklagaren Berit Andreasson
Åklagarkammaren i Skövde

Klagande (Målsägande)
Mohannad Ali Easar
c/o målsägandebiträdet, se adress nedan

Målsägandebiträde: Advokaten Mikael Nilsson
Stortorget 29, 211 34 Malmö

Klagande och motpart (Tilltalad)
Maziar Vermahmood, 1[redacted]

Offentlig försvarare: Advokaten Peter Gillberg
Box 11017, 404 21 Göteborg

SAKEN
Förberedelse till mord m.m.

HOVRÄTTENS DOMSLUT

Hovrätten ändrar tingsrättens dom på så sätt att hovrätten

- dömer Maziar Vermahmood även för förberedelse till mord enligt 3 kap. 1 § och 11 § samt 23 kap. 2 § första stycket brottsbalken i fyra fall under perioden 2020-03-28 – 2020-04-24 (åtalspunkten 1 i tingsrättens domsbilaga 1) och
- bestämmer fängelsestraffets längd till 5 år 9 månader.

Postadress	Besöksadress	Telefon	Telefax	Expeditionstid
Box 40 401 20 Göteborg	Packhusplatsen 6	031-701 22 00 **E-post**: hovratten.vastrasverige@dom.se www.vastrahovratten.domstol.se	-	måndag – fredag 08:00–16:00

Maziar Vermahmood ska omedelbart häktas och stanna kvar i häkte till dess det nu utdömda fängelsestraffet får verkställas.

Vad tingsrätten har förordnat om beslag ska fortfarande gälla.

Det som tingsrätten har förordnat om sekretess ska fortfarande gälla.

Peter Gillberg ska få ersättning av allmänna medel med 251 650 kr, varav 187 460 kr för arbete, 13 860 kr för tidsspillan och 50 330 kr i mervärdesskatt.

Ersättning till målsägandebiträdet, se domslutet för Christoffer Andersson Figoni.

Staten ska stå för kostnaden för försvararen och målsägandebiträdet.

HOVRÄTTEN FÖR
VÄSTRA SVERIGE
Avdelning 3
Rotel 31

DOM
2022-04-08
Göteborg

Mål nr
B 6938-21

ÖVERKLAGAT AVGÖRANDE
Göteborgs tingsrätts deldom den 30 november 2021 i mål nr B 1359-21 och B 1343-21, se bilaga A

PARTER (antal tilltalade 10)

Klagande och motpart (Åklagare)
1. Kammaråklagaren Lotta Nielsen
Göteborgs åklagarkammare

2. Kammaråklagaren Berit Andreasson
Åklagarkammaren i Skövde

Klagande och motpart (Målsägande)
Mohannad Ali Easar
c/o målsägandebiträdet, se adress nedan

Målsägandebiträde: Advokaten Mikael Nilsson
Stortorget 29, 211 34 Malmö

Klagande och motpart (Tilltalad)
MATTIAS Ninib Kücükkaplan, [redacted]
Frihetsberövande: Häktad
[redacted]

Ombud och offentlig försvarare: Advokaten Daniel Rosero Nordalm
Folkungagatan 16, 411 02 Göteborg

SAKEN
Förberedelse till mord

HOVRÄTTENS DOMSLUT

Hovrätten ändrar tingsrättens dom på så sätt att hovrätten

- dömer Mattias Kücükkaplan för grovt vapenbrott enligt 9 kap. 1 a § första stycket vapenlagen i sin lydelse före den 1 december 2020, av tingsrätten bedömt som vapenbrott (åtalspunkten 1 i tingsrättens domsbilaga 5),
- bestämmer fängelsestraffets längd till 4 år,
- avslår Mohannad Ali Easars yrkande om skadestånd och

Postadress	Besöksadress	Telefon	Telefax	Expeditionstid
Box 40 401 20 Göteborg	Packhusplatsen 6	031-701 22 00 **E-post**: hovratten.vastrasverige@dom.se www.vastrahovratten.domstol.se	-	måndag – fredag 08:00–16:00

- förklarar i beslag tagen krypterad SKY-telefon förverkad. Beslaget ska bestå (Polismyndigheten Region Väst beslag nr. 2020-5000-BG104187.5)

Mattis Kücükkaplan ska vara fortsatt häktad till dess fängelsestraffet får verkställas.

Vad tingsrätten har förordnat om beslag i övrigt ska fortfarande gälla.

Det som tingsrätten har förordnat om sekretess ska fortfarande gälla.

Daniel Rosero Nordalm ska få ersättning av allmänna medel med 290 918 kr, varav 194 670 kr för arbete, 33 970 kr för tidsspillan, 4 094 kr för utlägg och 58 184 kr i mervärdesskatt.

Ersättning till målsägandebiträdet, se domslutet för Christoffer Andersson Figoni.

Staten ska stå för kostnaden för försvararen och målsägandebiträdet.

HOVRÄTTEN FÖR
VÄSTRA SVERIGE
Avdelning 3
Rotel 31

DOM
2022-04-08
Göteborg

Mål nr
B 6938-21

ÖVERKLAGAT AVGÖRANDE
Göteborgs tingsrätts deldom den 30 november 2021 i mål nr B 1359-21 och B 1343-21, se bilaga A

PARTER (antal tilltalade 10)

Klagande och motpart (Åklagare)
1. Kammaråklagaren Lotta Nielsen
Göteborgs åklagarkammare

2. Kammaråklagaren Berit Andreasson
Åklagarkammaren i Skövde

Klagande och motpart (Målsägande)
Mohannad Ali Easar
c/o målsägandebiträdet, se adress nedan

Målsägandebiträde: Advokaten Mikael Nilsson
Stortorget 29, 211 34 Malmö

Klagande och motpart (Tilltalad)
OMER Nawzad Abdullah Mohammed, [redacted]
Frihetsberövande: Häktad
[redacted]

Ombud och offentlig försvarare: Advokaten Claes Dellborg
Stora Badhusgatan 14, 411 21 Göteborg

Ombud och offentlig försvarare: Advokaten Kent-Olof Stigh
Kyrkogatan 22, 411 15 Göteborg

SAKEN
Förberedelse till mord m.m.

HOVRÄTTENS DOMSLUT

Hovrätten, som anmärker att det är fråga om fem fall av förberedelse till mord, ändrar tingsrättens dom på så sätt att hovrätten

- bestämmer fängelsestraffets längd till 3 år 5 månader och
- avslår Mohannad Ali Easars yrkande om skadestånd.

Postadress	Besöksadress	Telefon	Telefax	Expeditionstid
Box 40 401 20 Göteborg	Packhusplatsen 6	031-701 22 00 **E-post**: hovratten.vastrasverige@dom.se www.vastrahovratten.domstol.se	-	måndag – fredag 08:00–16:00

Omer Mohammed ska vara fortsatt häktad till dess fängelsestraffet får verkställas.

Vad tingsrätten har förordnat om beslag ska fortfarande gälla.

Det som tingsrätten har förordnat om sekretess ska fortfarande gälla.

Claes Dellborg ska få ersättning av allmänna medel med 213 175 kr, varav 151 410 kr för arbete, 16 830 kr för tidsspillan, 2 300 kr för utlägg och 42 635 kr i mervärdesskatt.

Kent-Olof Stigh ska få ersättning av allmänna medel med 154 683 kr, varav 105 266 kr för arbete, 18 481 kr för tidsspillan och 30 936 kr i mervärdesskatt.

Ersättning till målsägandebiträdet, se domslutet för Christoffer Andersson Figoni.

Staten ska stå för kostnaden för försvararen och målsägandebiträdet.

HOVRÄTTEN FÖR
VÄSTRA SVERIGE
Avdelning 3
Rotel 31

DOM
2022-04-08
Göteborg

Mål nr
B 6938-21

ÖVERKLAGAT AVGÖRANDE
Göteborgs tingsrätts deldom den 30 november 2021 i mål nr B 1359-21 och B 1343-21, se bilaga A

PARTER (antal tilltalade 10)

Klagande och motpart (Åklagare)
1. Kammaråklagaren Lotta Nielsen
Göteborgs åklagarkammare

2. Kammaråklagaren Berit Andreasson
Åklagarkammaren i Skövde

Klagande och motpart (Målsägande)
Mohannad Ali Easarc/o målsägandebiträdet, se adress nedan

Målsägandebiträde: Advokaten Mikael Nilsson
Stortorget 29, 211 34 Malmö

Klagande och motpart (Tilltalad)
DANIEL Meruse Tadesse, [redacted]
Frihetsberövande: Intagen i kriminalvårdsanstalt
[redacted]

Ombud och offentlig försvarare: Advokaten Payam Hatami
Norra Hamngatan 40, 411 06 Göteborg

SAKEN
Förberedelse till mord m.m.

HOVRÄTTENS DOMSLUT

Hovrätten, som anmärker att det är fråga om fem fall av förberedelse till mord, ändrar tingsrättens dom på så sätt att hovrätten

- bestämmer fängelsestraffets längd till 4 år 6 månader och
- avslår Mohannad Ali Easars yrkande om skadestånd.

Vad tingsrätten har förordnat om beslag ska fortfarande gälla.

Postadress	Besöksadress	Telefon	Telefax	Expeditionstid
Box 40 401 20 Göteborg	Packhusplatsen 6	031-701 22 00 **E-post**: hovratten.vastrasverige@dom.se www.vastrahovratten.domstol.se	-	måndag – fredag 08:00–16:00

Det som tingsrätten har förordnat om sekretess ska fortfarande gälla.

Payam Hatami ska få ersättning av allmänna medel med 266 084 kr, varav 187 460 kr för arbete, 23 760 kr för tidsspillan, 1 647 kr för utlägg och 53 217 kr i mervärdesskatt.

Ersättning till målsägandebiträdet, se domslutet för Christoffer Andersson Figoni.

Staten ska stå för kostnaden för försvararen och målsägandebiträdet.

HOVRÄTTEN FÖR
VÄSTRA SVERIGE
Avdelning 3
Rotel 31

DOM
2022-04-08
Göteborg

Mål nr
B 6938-21

ÖVERKLAGAT AVGÖRANDE
Göteborgs tingsrätts deldom den 30 november 2021 i mål nr B 1359-21 och B 1343-21, se bilaga A

PARTER (antal tilltalade 10)

Klagande och motpart (Åklagare)
1. Kammaråklagaren Lotta Nielsen
Göteborgs åklagarkammare

2. Kammaråklagaren Berit Andreasson
Åklagarkammaren i Skövde

Klagande och motpart (Tilltalad)
Mervan Ucar, [redacted]
Frihetsberövande: Intagen i kriminalvårdsanstalt
[redacted]

Ombud och offentlig försvarare: Advokaten Arash Raoufi
Otterhällegatan 1, 411 18 Göteborg

SAKEN
Försök till grov utpressning

HOVRÄTTENS DOMSLUT

Hovrätten fastställer tingsrättens dom.

Arash Raoufi ska få ersättning av allmänna medel med 199 371 kr, varav 141 677 kr för arbete, 17 820 kr för tidsspillan och 39 874 kr i mervärdesskatt. Staten ska stå för denna kostnad.

Postadress	Besöksadress	Telefon	Telefax	Expeditionstid
Box 40 401 20 Göteborg	Packhusplatsen 6	031-701 22 00 **E-post**: hovratten.vastrasverige@dom.se www.vastrahovratten.domstol.se	-	måndag – fredag 08:00–16:00

HOVRÄTTEN FÖR
VÄSTRA SVERIGE
Avdelning 3

DOM
2022-04-08

YRKANDEN OCH INSTÄLLNING I HOVRÄTTEN

Christoffer Andersson Figoni har yrkat att hovrätten ogillar åtalet för förberedelse till mord (åtalspunkt 1 i domsbilaga 2), rån (åtalspunkt 1.3 i domsbilaga 1), grovt narkotikabrott (åtalspunkt 1 i bilaga 3) och näringspenningtvättsbrott, ringa brott, vid två tillfällen (åtalspunkterna 3 och 4 i bilaga 3), ogillar Mohannad Ali Easars skadeståndsanspråk och häver beslagen av 60 000 kr (BG 2020-5000-BG145600.3) och 47 5000 kr (2021-5000-BG93575 p 1-3) samt under alla förhållanden lindrar straffet.

Santino Domini Aleman har yrkat att hovrätten ogillar åtalet för förberedelse till mord (åtalspunkt 1 i domsbilaga 2) och narkotikabrott (åtalspunkt 1 i domsbilaga 6), ogillar Mohannad Ali Easars skadeståndsanspråk och häver beslaget av en mobiltelefon (2021-5000-BG10727.1) samt under alla förhållanden lindrar straffet.

Mohamed Dandache har yrkat att hovrätten ogillar åtalet för förberedelse till mord (åtalspunkt 1 i domsbilaga 2), rån (åtalspunkt 1.3 i domsbilaga 1) och förberedelse till urkundsförfalskning (domsbilaga 7), ogillar Mohannad Ali Easars skadeståndsanspråk och undanröjer tingsrättens beslut om att förverka tidigare villkorligt medgiven frihet samt att hovrätten i andra hand lindrar straffet. Han har även begärt att beslagen hävs.

Mohammed Al Housany har yrkat att hovrätten ogillar åtalet för förberedelse till mord (åtalspunkt 1 i domsbilaga 2) och försök till grov utpressning (åtalspunkt 2 i domsbilaga 1), ogillar Mohannad Ali Easars skadeståndsanspråk och i andra hand lindrar straffet.

Mattias Aslan har yrkat att hovrätten ogillar åtalet för grovt penningtvättsbrott (åtalspunkt 1.5 i domsbilaga 1) och att hovrätten i andra hand lindrar straffet. Han har även begärt att hovrätten upphäver hans återbetalningsskyldighet för försvarar-kostnaderna i tingsrätten eller i vart fall sätter ned beloppet.

Maziar Vermahmood har yrkat att hovrätten ogillar åtalet för medhjälp till rån (åtalspunkt 1.4 i domsbilaga 1) och brott mot vapenlagen (åtalspunkt 4 i domsbilaga 2) samt i andra hand lindrar straffet.

Mattias Kücükkaplan har yrkat att hovrätten ogillar åtalet för medhjälp till förberedelse till mord (åtalspunkt 2 i domsbilaga 2) och medhjälp till rån (åtalspunkt 1.4 i domsbilaga 1) samt ogillar Mohannad Ali Easars skadeståndsanspråk.

Omer Mohammed har yrkat att hovrätten ogillar åtalet för förberedelse till mord (åtalspunkt 1 i domsbilaga 2) och medhjälp till rån (åtalspunkt 1.4 i domsbilaga 1), ogillar Mohannad Ali Easars skadeståndsanspråk och i andra hand lindrar straffet.

Daniel Tadesse har yrkat att hovrätten ogillar åtalet för förberedelse till mord (åtalspunkt 1 i domsbilaga 2), rån (åtalspunkt 1.3 i domsbilaga 1) och försök till grov utpressning (åtalspunkt 2 i domsbilaga 1), ogillar Mohannad Ali Easars skadeståndsanspråk och i andra hand lindrar straffet.

Mervan Ucar har yrkat att hovrätten ogillar åtalet för försök till grov utpressning (åtalspunkt 2, domsbilaga 1) och i andra hand lindrar straffet.

Åklagarna har yrkat att hovrätten dömer

- Christoffer Andersson Figoni för människorov, i andra hand olaga frihetsberövande (åtalspunkt 1.1 i domsbilaga 1), rån även avseende Thomas Zozo Touma (åtalspunkt 1.3 domsbilaga 1) och förberedelse till mord även avseende den s.k. Hennoplanen (åtalspunkt 1 i domsbilaga 2),
- Santino Domini Aleman för grovt vapenbrott, av tingsrätten bedömt som vapenbrott (åtalspunkt 3 i domsbilaga 2), och för förberedelse till mord även avseende den s.k. grundplanen,
- Mohamed Dandache för människorov, i andra hand olaga frihetsberövande (åtalspunkt 1.1 i domsbilaga 1), och rån även avseende Thomas Zozo Touma (åtalspunkt 1.3 i domsbilaga 1),
- Mohammed Al Housany för medhjälp till rån (åtalspunkt 1.4 i domsbilaga 1),

- Maziar Vermahmood för medhjälp till människorov, i andra hand medhjälp till olaga frihetsberövande (åtalspunkt 1.2 i domsbilaga 1), medhjälp till rån även avseende Thomas Zozo Touma (åtalspunkt 1.4 i domsbilaga 1) och förberedelse till mord avseende den s.k. grundplanen (åtalspunkt 1 i domsbilaga 2),
- Mattias Kücükkaplan för medhjälp till rån även avseende Thomas Zozo Touma (åtalspunkt 1.4 i domsbilaga 1) och grovt vapenbrott i stället för vapenbrott (åtalspunkt 1 i domsbilaga 5),
- Omer Mohammed för medhjälp till rån även avseende Thomas Zozo Touma (åtalspunkt 1.4 i domsbilaga 1) och
- Daniel Tadesse för människorov, i andra hand olaga frihetsberövande (åtalspunkt 1.1 i domsbilaga 1) och för rån även avseende Thomas Zozo Touma (åtalspunkt 1.3 i domsbilaga 1).

Åklagarna har yrkat att en hos Mattias Kücükkaplan i beslag tagen krypterad SKY-telefon (2021-5000-BG 104187.5) förverkas.

Åklagarna har beträffande åtalet för förberedelse till mord vidhållit att även brottskläder och skjutvapen är hjälpmedel enligt 23 kap. 2 § brottsbalken.

Åklagarna har vidare yrkat att hovrätten under alla förhållanden skärper straffen för Christoffer Andersson Figoni, Santino Domini Aleman, Mohamed Dandache, Mohammed Al Housany, Maziar Vermahmood, Mattias Kücükkaplan, Omer Mohammed och Daniel Tadesse samt i förekommande fall förverkar villkorligt medgiven frihet.

Åklagarna har anslutningsvis yrkat att hovrätten skärper Mervan Ucars straff.

Mohannad Ali Easer har yrkat att hovrätten helt bifaller hans skadeståndstalan mot Christoffer Andersson Figoni, Santino Domini Aleman, Mohamed Dandache, Mohammed Al Housany, Maziar Vermahmood, Mattias Kücükkaplan, Omer Mohammed och Daniel Tadesse.

Parterna har motsatt sig varandras ändringsyrkanden. Åklagarna har dock medgett att beslaget av Santino Domino Alemans mobiltelefon (2021-5000-BG10727.1) hävs efter att domen har vunnit laga kraft. Efter hovrättens huvudförhandling har åklagarna även medgett Mohamed Dandaches yrkande om att häva beslaget av fem mobiltelefoner.

Åklagarna har justerat åtalet och yrkandena om förverkande i enlighet med **bilaga B** till hovrättens dom.

UTREDNINGEN I HOVRÄTTEN

Hovrätten har tagit del av i huvudsak den bevisning som åberopades i tingsrätten. Ljud- och bildupptagningarna av förhören i tingsrätten med de tilltalade, målsägandena Mohannad Ali Easar, Kim Nyman, Oliwer Asperhäll och Omar Taman samt vittnena Kasper Lindberg, Carl-Johan Bruno, Britt Wikensjö, Kokulan Illankainesan, Ted Esplund, Håkan Leckborn, Henning Bergqvist, Oscar Smedberg, Fredrick Boström, David Wunsch, Per Eriksson, Anders Hast, Pontus Lindstrand, Joe Malmberg och Alexander Söder har spelats upp. Både åklagarna och vissa av de tilltalade har åberopat ny skriftlig bevisning i hovrätten. Christoffer Andersson Figoni och Santino Domini Aleman har även åberopat ett utlåtande av professorn Claes Lernstedt om ansvar för förberedelse till brott m.m.

En fullständig redovisning av den bevisning som hovrätten har tagit del av framgår av anteckningarna från huvudförhandlingen, aktbilaga 264.

HOVRÄTTENS DOMSKÄL

Gärningar som inte är överklagade

I enlighet med tingsrättens dom, som inte har överklagats i dessa delar, ska Christoffer Andersson Figoni dömas för folkbokföringsbrott, Santino Domini Aleman dömas för ringa narkotikabrott och ringa vapenbrott samt Mattias Kücükkaplan dömas för brott mot vapenlagen.

EncroChat-materialet och värderingen av det

Åklagarnas skriftliga bevisning består i stora delar av meddelanden i form av chattar mellan olika användarnamn som skickats från mobiltelefoner som har använt operativsystemet EncroChat OS (nedan kallade Encro-telefoner).

Tingsrätten har utförligt redovisat Encro-telefonernas funktioner och användningsområde. Hovrätten ansluter sig till tingsrättens bedömning att telefonerna huvudsakligen har använts för säker kommunikation inom och mellan kriminella grupperingar. Materialet har, som tingsrätten också redogjort för, samlats in av fransk polis inom ramen för straffprocessuella tvångsmedel i Frankrike. Materialet har därefter delats med bland annat Sverige. Inledningsvis fick underrättelseenheten vid polisens Nationella Operativa Avdelning, NOA, enbart använda materialet för att inleda förundersökningar och på andra sätt förhindra grov brottslighet. För att sedan få använda materialet i förundersökningar och rättegångar har förutsättningen varit att en begäran i form av en europeisk utredningsorder (EIO) utfärdats för enskilda användarnamn som sedan skickats via Eurojust till Frankrike. Fransk domstol har därefter medgett att materialet får användas i Sverige för ett visst eller flera specifika användarnamn.

Från försvarets sida har även i hovrätten framställts flera invändningar avseende det i målet åberopade EncroChat-materialet och dess tillkomstsätt. Förutom de invändningar som redovisats i tingsrättens dom har lagligheten av såväl det beslut som de franska myndigheternas avlyssning grundats på som efterföljande beslut ifrågasatts. Från några håll har gjorts gällande att det förekommit olovlig avlyssning på svenskt territorium. Det har också pekats på osäkerheter och eventuella felkällor kopplade till insamlandet och sammanställandet av materialet, bland annat det förhållandet att sammanställningen i den s.k. Encroboken inte innehåller samtliga meddelanden som en viss användare skrivit eller fått och att meddelanden saknas. Försvaret har också ifrågasatt tillförlitligheten av uppgivna basstationspositioneringar och datauppkopplingar, tidsangivelserna för enskilda meddelanden m.m. samt gjort gällande att materialet har bearbetats och omarbetats både i Frankrike och i Sverige på ett sådant sätt att

materialet kan innehålla fel i olika avseenden. Även det förhållandet att uppgifter om hur inhämtandet av meddelandena i Frankrike har gått till är sekretessbelagt i Frankrike har inneburit att försvaret inte har kunnat kontrollera ursprungsmaterialets äkthet. Några försvarare har också gjort gällande att det franska insamlandet innebär kränkningar av artiklarna 6 och 8 i Europarådets konvention om skydd för de mänskliga rättigheterna och de grundläggande friheterna (Europa-konventionen). Sammantaget har försvaret intagit den positionen att hovrätten bör bedöma den bevisning som består av EncroChat-meddelanden med yttersta försiktighet och att den bevisningen helst bör avfärdas helt. De har dock inte i hovrätten framfört någon begäran om att EncroChat-bevisningen ska avvisas.

Hovrätten gör följande bedömning.

I svensk rätt tillämpas fri bevisprövning. Det innebär att parterna i regel är fria att lägga fram vilken bevisning som helst och att domstolen är fri att avgöra vilket bevisvärde ett visst bevis har för utgången av målet. Som huvudregel har det som en följd av detta ansetts gälla att parterna kan åberopa relevant bevisning även om den inte har tillkommit i föreskriven ordning eller om bevisets ursprung är oklart (se NJA 2003 s. 323, NJA 2011 s. 638 och NJA 2021 s. 286). Omständigheterna är inte sådana att det finns skäl att göra undantag från den regeln i detta mål.

När det gäller frågan om artiklarna 6 och 8 i Europakonventionen skulle hindra att EncroChat-materialet åberopas framgår det av Europadomstolens praxis att frågor om vilken utredning som får läggas fram inför de nationella domstolarna är en angelägenhet för de enskilda staternas rättsordningar och att det kan vara legitimt att åberopa även sådan bevisning som tagits fram på ett sätt som inte är förenligt med konventionen. Endast i rena undantagsfall t.ex. om bevisningen tagits fram genom tortyr, vilket inte är fallet här, kan det finnas skäl att frångå den regeln.

Inhämtandet av det EncroChat-material som är aktuellt i målet har skett genom en EIO, vilket är ett förfarande som ingår som ett led i ett europeiskt samarbete för att underlätta tillgången till bevisning som finns i en annan EU-medlemsstat. Systemet

bygger på ömsesidigt förtroende mellan de länder som ingår i samarbetet. Det betyder i sin tur att Sverige har accepterat att Frankrike upprätthåller en godtagbar rättssäkerhetsnivå. De svenska åklagarna har beträffande EncroChat-materialet inte heller begärt att de franska myndigheterna ska verkställa någon utredningsåtgärd för svenskt vidkommande utan enbart att Sverige ska få ta del av redan i Frankrike befintligt material som införskaffats av franska myndigheter.

Hur de franska myndigheterna har gått tillväga för att inhämta meddelandena är oklart för såväl hovrätten som för åklagarna och försvararna. Åklagarna har förklarat att Frankrike – med hänvisning till bland annat fransk sekretess- och terroristlagstiftning – inte lämnar ut någon information om tillvägagångssättet och att det enligt fransk lag är straffbelagt att lämna ut den informationen. Det är alltså inte klarlagt att inhämtandet av materialet saknar stöd i lag. Tvärtom får det förutsättas att franska myndigheter har fått tillgång till EncroChat-materialet på ett sätt som inte strider mot fransk lagstiftning. Det förhållandet att Europadomstolen – i ett mål där två privatpersoner från Storbritannien väckt talan mot franska staten – har inlett skriftväxling avseende eventuella kränkningar av artiklarna 6 och 8 förändrar inte den bedömningen. Hovrätten konstaterar vidare att Högsta domstolen inte hittills i något av de mål där EncroChat-bevisning förekommit och som av den anledningen överklagats dit har meddelat prövningstillstånd. Så är bland annat fallet i ett mål där Daniel Tadesse dömdes för grovt narkotikabrott (hovrättens mål B 2659-21 och Högsta domstolens beslut den 27 augusti 2021 i mål B 4008-21).

Oavsett hur de franska myndigheterna har inhämtat bevisningen anser hovrätten att EncroChat-meddelandena (nedan Encro-meddelanden eller chattar) har ett klart bevisvärde. Merparten av meddelandena är tydliga, begripliga och sammanhängande. De uppfyller därmed kravet på såväl tillförlitlighet som exakthet. De tilltalade har utöver själva Encroboken haft tillgång till hela sitt eget EncroChat-material. De har vidare under huvudförhandlingen åberopat EncroChat-material beträffande övriga tilltalade och har också, oklart hur, i något fall fått tillgång till annan i målet inte aktuell EncroChat-användares material. De tilltalade har kunnat ifrågasätta innehållet i materialet och har även gjort det. De har också haft möjlighet att åberopa vittnen som

de har ansett vara av intresse för belysning av den frågeställningen. Det förhållandet att de valt att inte göra det medför inte att Encro-meddelandena skulle sakna bevisvärde.

Det finns, som försvaret också har gjort gällande, brister i det åberopade materialet. Det medför att meddelandena måste värderas med viss försiktighet, i synnerhet som det inte med säkerhet går att säga att de är i alla delar fullständiga. Att materialet ska värderas med försiktighet framgår av ett stort antal svenska domar som rör EncroChat-bevisning.

De tilltalade kan knytas till de olika EncroChat-användarnamnen

Tingsrätten har utförligt gått igenom och värderat den bevisning som åklagaren har åberopat till stöd för att en viss person kan knytas till ett visst EncroChat-alias. Utredningen är mycket övertygande och hovrätten instämmer därför i tingsrättens bedömningar av vem av de tilltalade som döljer sig bakom ett visst EncroChat-alias. Hovrätten anser inte att det förhållandet att endast två Encro-telefoner har tagits i beslag medför någon ändring i den delen. Företaget EncroChat skickade i juni månad 2020 ut en varning till samtliga EncroChat-användare att statliga myndigheter knäckt krypteringen. Användningen av tjänsten upphörde i stort sett helt den 13 juni 2020. Med undantag för Mervan Ucar, vars Encro-telefon togs i beslag i samband med att han frihetsberövades för misstanke om narkotikabrott den 31 maj 2020, och Mohamed Al Housany, som frihetsberövades den 4 maj 2020 för misstanke om delaktighet i mordet på Blerim Kastrati i Gamlestaden i Göteborg, har de tilltalade frihetsberövats först under hösten 2020 och första halvåret 2021. Det har inte funnits någon anledning för någon av dem att efter den 13 juni 2020 ha kvar en för dem helt obrukbar krypterad Encro-telefon.

Av utredningen framgår att i vissa enstaka undantagsfall har Encro-telefoner lånats ut till någon annan. Således har, när det vid något tillfälle har varit problem med den Encro-telefon som är knuten till EncroChat-aliaset *wickedivy,* kontakt med EncroChats support tagits via annan Encro-telefon, nämligen de telefoner som var knutna till användarnamnen *skilledwelder* och *thuglifestyle*. Vid dessa tillfällen har ägaren av

Encro-telefonen *wickedivy* av meddelandena att döma uppenbarligen varit tillsammans med de andra telefonernas ägare. Det kan inte heller uteslutas att det har varit de egentliga brukarna av dessa två telefoner som haft kontakten med supporten och inte brukaren av *wickedivy* personligen. Det finns inga andra indikationer på att i vart fall *thuglifestyles* telefon i övrigt har använts av flera personer (beträffande *skilledwelder* se nedan).

I likhet med tingsrätten anser hovrätten att det är utrett att Omed Mohammed är EncroChat-användaren *busyquail*, Mohammed Al Housany är EncroChat-användaren *welcomingorchid*, Mervan Ucar är EncroChat-användaren *randomhat,* Santino Domini Aleman är EncroChat-användaren *itchybeer*, Mattias Kücükkaplan är EncroChat-användaren *luckydill*, Maziar Vermahmood är EncroChat-användaren *recentduck*, Christoffer Andersson Figoni är EncroChat-användaren *wickedivy* och Daniel Tadesse är EncroChat-användaren *thuglifestyle*. Beträffande EncroChat-aliaset *skilledwelder* är det utrett att även en annan person, som kallar sig Paj, har använt Encro-telefonen för att skicka meddelanden. I likhet med tingsrätten anser dock hovrätten att den huvudsakliga brukaren av den telefon som är kopplat till användarnamnet *skilledwelder* är Mohamed Dandache.

Hovrätten vill dock beträffande några av de tilltalade tillägga följande.

När det gäller Mohamed Al Housany har, som tingsrätten också redovisat, den Encro-telefon som är kopplad till EncroChat-användaren *welcomingorchid* inte kommunicerat efter det att Mohamed Al Housany den 10 april 2020 knivskars och rånades på två telefoner. Det kan jämföras med att *welcomingorchid* varit en tämligen aktiv chattare i tiden dessförinnan både med de tilltalade och med andra personer. Hovrätten anser att det därmed är uteslutet att någon annan än Mohamed Al Housany hade telefonen. Hans uppgifter om att han lånat telefonen av en inte namngiven vän, enbart använt den vid några enstaka tillfällen, som direkt kan kopplas till honom och därmed är svåra att förneka, och inte efter den 8 april 2020 vid 15-tiden är därmed vederlagda.

Santino Domini Aleman har invänt att det är en svensk kille som bor på Dirigentgatan som är brukaren av den Encro-telefon som kan kopplas till användarnamnet *itchybeer*. Av utredningen framgår att *thuglifestyle* den 2 april 2020 kl. 19.14 skickade ett meddelande till *itchybeer* att en skulle hämta en ”kasse”, dvs. ett kg, på lördagen kl. 16.30 på Dirigentgatan 3. Meddelandet innehåller en möteskod och även en uppgift om vilken bil den som kommer kör. Samma meddelande har en minut senare skickats till användarnamnet *wickedivy*. Dessförinnan kl. 19.11 – kl. 19.13 har *thuglifestyle* och *wickedivy* haft en diskussion om leveransen varvid *thuglifestyle* lämnat uppgift om tid, plats och möteskod samt att det är en svensk kille som ska lämna. Någon som helst anledning för *thuglifestyle* att informera den svenske killen som ska lämna vilken bil denne kör finns inte. Hovrätten anser därför, i likhet med tingsrätten, att Santino Domini Alemans alternativa förklaring till vem som är *itchybeer* kan lämnas helt utan avseende. I stället anser hovrätten i likhet med tingsrätten att det är Santino Domini Aleman som är ensam brukare av Encro-telefonen i fråga.

Mattias Kücükkaplan har i hovrätten invänt att det inte är utrett att det telefonnummer som *luckydill* skickade på kvällen den 7 april 2020 är kopplat till honom. Det framgår dock av den dokumentation från Swedbank som åklagaren har åberopat avseende köpet av en T-max att det är samma telefonnummer som Swish-betalningen till Lingvalls Motor AB skedde från. Det telefonnumret är kopplat till Mattias Kücükkaplans bankkonto. Detta stödjer ytterligare att Mattias Kücükkaplan är ensam användare av Encro-telefonen med användarnamnet *luckydill*.

Maziar Vermahmood har även i hovrätten vidhållit att han inte kallas för Paj. Det är korrekt att ingen av de i målet hörda poliserna har uppgett att de hört någon kalla Maziar Vermahmood för Paj. Båda har dock uppgett att de inte har haft någon större kontakt med Maziar Vermahmood, vilket kan förklara den saken. Per Eriksson har dock hört att Maziar Vermahmood skulle kallas för Paj. Ordet paj i olika kombinationer förekommer i flera sammanhang som kan kopplas till Maziar Vermahmood varför hovrätten inte gör någon annan bedömning än att det är Maziar Vermahmood som identifierar sig som Paj i vissa chattar från Encro-telefonen med användarnamnet *skilledwelder* och inte någon ”Pajtim”. Av ett meddelande på den

telefonen framgår också att den som skriver har en dotter som har fyllt eller ska fylla två år i april 2020. Maziar Vermahmood har enligt personutredningen ett barn fött 2018. Hans hyresvärd på Rörtången har också uppgett att Maziar Vermahmood har en dotter. Hovrätten anser därför i likhet med tingsrätten att Maziar Vermahmood har använt Encro-telefonen kopplad till användarnamnet *skilledwelder* i begränsad omfattning och att han ensam har använt telefonen med användarnamnet *recentduck*.

Mohamed Dandache har gjort gällande att det inte är han som är den huvudsakliga brukaren av Encro-telefonen *skilledwelder*, utan att han endast har lånat den vid ett begränsat antal tillfällen. I de fall Encro-telefonen kopplas upp i närheten av ställen där han har använt sitt kort ska det ha det berott på att han har varit tillsammans med *skilledwelder*. Det finns dock, som framgår av tingsrättens redovisning under rubriken Användarnamnet *skilledwelder*, ett stort antal omständigheter som knyter Mohamed Dandache till telefonen i större utsträckning än han själv vill kännas vid. Utöver vad tingsrätten har redovisat kan nämnas följande omständigheter. I den chatt som *skilledwelder* hade med *luckydill* den 7 april 2020 angående en s.k. bilbaxxare har användaren inte presenterat sig vare sig som Dandache, Paj eller någon annan person, varken före eller efter det att denne skickar över ett telefonnummer som tillhör Mohamed Dandache. Telefonnumret uppgavs vara avsändarens eget. Enligt hovrätten talar det med styrka för att den som *skilledwelder* chattar med vet vem som döljer sig bakom användarnamnet i fråga och att det är Mohamed Dandache. Om den huvudsakliga användaren av *skilledwelder* exempelvis hade varit Maziar Vermahmood, som Mohamed Dandache ostridigt umgås mycket med och hos vilken han också bott ute på Rörtången, hade *luckydill*/Mattias Kücükkaplan knappast den 7 april 2020 frågat om det var Paj som tagit fast Pierre och Tomas. En annan invändning som har framförts från Mohamed Dandaches sida är att det är objektivt omöjligt att skicka ett stort antal bilder inom loppet av en sekund. Av utredningen framgår dock att avsändaren, Encro-telefonen *thuglifestyle*, skickade bilderna i två omgångar, dels mellan kl. 00.51.41 och kl. 00.53.04, dels mellan kl. 01.01.47 och kl. 01.07.11 den 8 april 2020. Mot bakgrund av att *skilledwelder* uppgav till *thuglifestyle* att han precis hade vaknat ungefär en minut efter det att bilderna, liksom några meddelanden från samma avsändare, mottogs av Encro-telefonen

kl. 12.53.21 är det inte osannolikt att det var först då som telefonen sattes på. Att det i Encro-boken saknas tidsangivelser i fyra meddelanden som troligtvis skickats den 13 juni 2020 mellan två personer som inte är föremål för rättegången i detta mål är enligt hovrätten inte relevant i sammanhanget. Hovrätten instämmer således i tingsrättens bedömning att Mohamed Dandache är huvudanvändaren av Encro-telefonen *skilledwelder* och att i de fall annan person använt telefonen, den personen har presenterat sig för mottagaren av meddelandena.

När det gäller användaren av Encro-telefonen *wickedivy* anser hovrätten att det inte finns någon anledning att dra någon annan slutsats än tingsrätten, nämligen att det är Christoffer Andersson Figoni som brukat den Encro-telefonen. Utöver vad tingsrätten har redovisat kan tilläggas att det av chattarna framgår att *wickedivys* s.k. becknarlur har använts under den tid denne avtjänade ett fängelsestraff. Christoffer Andersson Figoni har själv påpekat att en av de säljtelefoner som hittades hemma hos honom har varit i bruk under tid då han var frihetsberövad.

Med dessa utgångspunkter övergår hovrätten till att pröva åklagarnas konkreta gärningspåståenden.

Åtalen i tingsrättens domsbilaga 1

Åtalet för människorov (åtalspunkten 1.1)

Hovrätten gör samma bedömning som tingsrätten i skuldfrågan. Christoffer Andersson Figoni, Mohamed Dandache och Daniel Tadesse ska alltså inte dömas för människorov.

Åtalet avseende medhjälp till människorov (åtalspunkten 1.2)

Hovrätten gör samma bedömning som tingsrätten i skuldfrågan. Maziar Vermahmood ska alltså inte dömas för medhjälp till människorov.

Åtalet för rån (åtalspunkten 1.3)

Det är utrett i målet att överföringar har skett från både Pierre Grundquists och Thomas Zozo Toumas konton på natten den 7 april 2020. Från Pierre Grundquists kapitalkonto gjordes överföringar eller försök till sådana mellan kl. 21.58 och kl. 22.22.

Målsägandena har inte hörts i målet och har därför inte lämnat några uppgifter om vad de råkade ut för den aktuella kvällen. Det är en brist i utredningen. Det finns dock ett antal telefonsamtal mellan Pierre Grundquist och Nordea där han i vart fall i de första samtalen klargör att överföringarna från hans konto inte har skett frivilligt från hans sida, att han mot sin vilja tvingats logga in på kontot och att han hade blivit slagen när överföringar inte gick igenom och gärningsmännen därför trodde att han hade spärrat kontot.

Det hade inte funnits någon anledning för Pierre Grundquist, som egentligen inte ville tala om vad som hade hänt och som uppenbarligen var väldigt rädd, att lämna dessa uppgifter till banken om de inte stämde. Hovrätten anser därför att det är bevisat att det har förekommit våld mot Pierre Grundquist i samband med att överföringarna ägde rum. Daniel Tadesse har i ett meddelande till EncroChat-användaren *sunfeline* någon timme efter överföringarna också uppgett att Pierre Grundquist hotats under kvällen. Därutöver framgår det av EncroChat-meddelanden både mellan de tilltalade och till andra personer att det har varit fråga om en rånsituation och att Pierre Grundquist har utsatts för rån.

När det gäller Thomas Zozo Touma är situationen något annorlunda. Han har, som ovan nämnts, inte hörts i målet. Inte heller finns det några dokumenterade kontakter mellan honom och banken som avhandlar överföringen via Swish den 7 april 2020 till en annan person. I avsaknad av närmare uppgifter om hur överföringen från hans konto har gått till är det inte bevisat att det gentemot honom förekommit något våld, hot eller annat tvång i samband med överföringen och att den således inte var frivillig. Hovrätten delar därför tingsrättens bedömning att det inte är bevisat att Thomas Zozo

Touma blivit rånad. Christoffer Andersson Figoni, Mohamed Dandache och Daniel Tadesse ska alltså inte dömas för rån mot Thomas Zozo Touma.

Fråga är då vilka som har varit delaktiga i rånet mot Pierre Grundquist. Åklagaren har gjort gällande att Christoffer Andersson Figoni, Mohamed Dandache och Daniel Tadesse aktivt har deltagit i själva rånet. Samtliga tre har förnekat detta.

Christoffer Andersson Figoni uppgav redan i tingsrätten att han omöjligen kan ha deltagit i något rån den 7 april 2020 eftersom han först åt pizza och sedan spelade padel med sina vänner Pontus Lindstrand och Alexander Söder. Han ska därefter senare under kvällen ha umgåtts med en inte namngiven person. Han har vidhållit den inställningen även i hovrätten. Som tingsrätten konstaterade motsades hans uppgifter om vilka han var tillsammans med på pizzerian av Carl Johan Brunos iakttagelser och uppgifterna om att han spelat padel av padelanläggningens redogörelse för hur banor bokas och när en enskild banas belysning tänds. Beträffande padelspelet är det således helt uteslutet att ett sällskap spelat utan att det har bokats in i bokningssystemet. Det är inte sannolikt att Christoffer Andersson Figoni med kamrater smitit in och spelat i mörker. I hovrätten har åklagaren dessutom åberopat bevisning som med styrka talar för att Christoffer Andersson Figoni redan under den tid han satt häktad med restriktioner haft kontakt med Alexander Söder och att en kriminalvårdare hjälpt till med att vidarebefordra uppgifter till Pontus Lindstrand och Alexander Söder så att de skulle kunna ge honom ett alibi för kvällen den 7 april 2020. Hovrätten anser därför att det genom den utredning som åberopats från åklagarnas sida är bevisat att Christoffer Andersson Figoni inte ägnade sig åt vare sig padelspel eller oskyldig social samvaro på annan plats den aktuella kvällen eller att han för den delen var tillsammans med Pontus Lindstrand och Alexander Söder. Hovrätten delar i stället tingsrättens bedömning att Christoffer Andersson Figoni deltagit aktivt i rånet mot Pierre Grundquist. Av utredningen framgår nämligen bland annat att han redan i det inledande skedet har varit på plats och gått igenom målsägandenas telefoner och eftersökt konton som kan ta emot överföringar. Han har även tvingat i vart fall Pierre Grundquist att ge honom tillgång till dennes BankID. Någon gång före kl. 22.10 har han dock lämnat platsen för att möta någon som skulle leverera en bil. Det framgår bland annat av ett meddelande

till honom från Daniel Tadesse dagen därpå där denne uttrycker visst missnöje med Christoffer Andersson Figoni. Som tingsrätten funnit ska Christoffer Andersson Figoni dömas för rån mot Pierre Grundquist.

När det sedan gäller Mohamed Dandache är det som tingsrätten redovisat utrett att han tog sig till platsen för rånet och först medverkade genom att hålla vakt. Han har kl. 20.45 ännu inte varit säker på vilken Pierre det har handlat om vilket bekräftar åklagarens påstående i gärningsbeskrivningen att han i det inledande skedet inte befann sig på samma ställe som Pierre Grundquist och Thomas Zozo Touma. Tvärtom har Christoffer Andersson Figoni sagt till honom att inte komma ner utan fortsätta att hålla vakt. Däremot har Mohamed Dandache redan under den tidsperioden aktivt eftersökt konton. Han har också uppmanat kamraterna som var på plats att ta till våld och ta värdesaker från målsägandena. Något senare har han också anslutit till det ställe där de båda målsägandena befann sig. Det framgår bland annat av meddelanden mellan honom och Christoffer Andersson Figoni där Mohamed Dandache kl. 22.12 först uppgav att målsägandena blir rensade och senare att en av dem blev tömd. Mohamed Dandaches medverkan på plats stöds också av det meddelande som Daniel Tadesse skickade till Christoffer Andersson Figoni kl. 01.37. Mohamed Dandache berättade även för Christoffer Andersson Figoni på dennes fråga att pengar gått till Mattias Aslan. Mohamed Dandache har genom sitt agerande gjort sig skyldig till rån. Tingsrättens dom mot honom i den delen ska därför inte ändras och han ska dömas för rån mot Pierre Grundquist.

När det slutligen gäller Daniel Tadesse har tingsrätten uttalat att ett meddelande från Mohamed Dandaches sida i viss mån talar för att Daniel Tadesse var på platsen för rånet. Hovrätten anser att det finns betydligt fler omständigheter som talar för att Daniel Tadesse befann sig på platsen än meddelandet från Mohamed Dandache. Daniel Tadesse har inte enbart eftersökt konton och skrivit att Pierre Grundquist släpptes på natten och rånades. Han har i olika meddelanden uttalat sig på ett sådant sätt att det klart framgår att han medverkade aktivt vid rånet på plats. På fråga från Santino Domini Aleman om vad Nordeakontona skulle användas till har Daniel Tadesse svarat ”Från en horunge ja har hät. pierre från majornas konto” och att han, dvs. Pierre

Grundquist, har 400 000 kvar, att man tagit 300 000 och att ”vi” släppte honom eftersom helikoptern kom. Det är osannolikt att Daniel Tadesse skulle kunna lämna uppgift om en sammanlagd summa om 700 000 kr ifall han inte hade haft tillgång till bankkontot. Till EncroChat-användaren *sunfeline* har Daniel Tadesse dessutom berättat att han framfört dödshot om inte resten av pengarna fördes över. Vidare har Daniel Tadesse uttryckt missnöje över att Christoffer Andersson Figoni ringt dit de andra när ”vi var där” och uppgett ”vi alla kunde torskat” tillsammans. Hovrätten anser att utredningen är sådan att den visar att Daniel Tadesse befunnit sig på platsen under hela den tid som rånet pågick. Han är därför, som tingsrätten också funnit, att bedöma som gärningsman. Daniel Tadesse ska därför dömas för rån mot Pierre Grundquist.

Åtalet för medhjälp till rån (åtalspunkten 1.4)

Hovrätten gör samma bedömning som tingsrätten i skuldfrågan avseende Mohammed Al Housanys, Mattias Kücükkaplans, Omer Mohammeds och Maziar Vermahmoods medverkan. Det innebär att Mohammed Al Housany inte ska dömas för medhjälp till rån medan Mattias Kücükkaplan, Omer Mohammed och Maziar Vermahmood däremot ska dömas för medhjälp till rån mot Pierre Grundquist.

Åtalet för grovt penningtvättsbrott (åtalspunkten 1.5)

Det är utrett att sammanlagt 250 000 kr fördes över den 7 april 2020 strax efter kl. 22 från Pierre Grundquists konto till ett konto som tillhör Mattias Aslan och att det dessutom under samma tidsperiod skedde ett antal misslyckade försök att göra överföringar till Mattias Aslans konto. Därefter har Mattias Aslan den 11 april 2020 försökt föra över det belopp som han tog emot till ett konto som tillhörde Omer Mohammeds flickvän Julia Severin.

Mattias Aslan har uppgett att pengarna var ett lån från en person, vars namn han inte vill tala om, och skulle användas för att köpa en båt av en annan person, vars namn han inte heller vill uppge. Enbart det förhållandet att han inte vill tala om vilka dessa personer är framstår i sig som svårförklarligt eftersom de personerna borde kunna bekräfta hans uppgifter om de är korrekta. Mattias Aslan har vidare sagt att båtköpet

förmedlades av Maziar Vermahmood som båtägaren var skyldig 250 000 kr. Maziar Vermahmood har förnekat all inblandning i något köp av en båt eller förmedling av ett båtköp. Även om någon var skyldig Maziar Vermahmood 250 000 kr förklarar det inte varför Mattias Aslan försökte föra över beloppet till ett bankkonto som tillhör Omer Mohammeds flickvän. Det rimliga hade varit att beloppet fördes över antingen direkt till Maziar Vermahmoods konto eller till den okände säljarens konto. Hovrätten anser sammantaget att Mattias Aslans förklaring till hur pengarna hamnade på hans bankkonto och överföringen därifrån är en sådan uppenbar efterhandskonstruktion som kan lämnas helt utan avseende.

Som tingsrätten anfört måste Mattias Aslan med hänsyn till samtliga omständigheter kring penningtransaktionerna ha förstått att pengarna kom från brottslig verksamhet och att syftet med transaktionerna var att dölja detta förhållande och främja möjligheterna för annan att tillgodogöra sig pengarna. Mattias Aslan ska därför dömas för penningtvättsbrott. Med hänsyn till beloppets storlek är brottet att bedöma som grovt.

Åtalet för försök till grov utpressning (åtalspunkten 2)

Hovrätten – som anser att Mohammed Al Housanys uppgifter om att han var helt ensam utanför Pierre Grundquists bostad motsägs av utredningen i målet – gör samma bedömning som tingsrätten i skuldfrågan med följande tillägg. Genom det meddelande som Daniel Tadesse skickade till Mohammed Al Housany om att de ”tog 250 av han igår” och ”han ska ge mer” står det helt klart att Mohammed Al Housany var medveten om att syftet med besöket var att Pierre Grundquist skulle förmås att betala mer pengar. Eftersom Mervan Ucar kom till platsen tillsammans med Mohammed Al Housany kan det hållas för visst att även han kände till syftet med ”markeringen”. Daniel Tadesse, Mohammed Al Housany och Mervan Ucar ska därför dömas för försök till grov utpressning.

Åtalen i tingsrättens domsbilaga 2

Åtalet för förberedelse till mord alternativt medhjälp till förberedelse till mord, alternativt stämpling till mord (åtalspunkten 1)

Av utredningen framgår att det i vart fall sedan år 2016 har funnits en allvarlig konflikt mellan i huvudsak två kriminella grupperingar i områdena Tynnered och Västra Frölunda. Konflikten beror på såväl hämndmotiv som makt och territoriella anspråk på narkotikamarknaden. Den har i flera fall urartat i dödligt våld. Som tingsrätten har anfört är det klarlagt att de tilltalade, med undantag för Mattias Aslan, ingår i en av dessa grupperingar, den s.k. M-falangen eller Tadesse/Vermahmood-falangen, och att de fyra målsägandena Kim Nyman, Omar Taman, Oliwer Aspenhäll och Mohannad Ali Easar (”Henno”) är kopplade till motsidan i konflikten som har benämnts G-falangen. När det gäller Mohannad Ali Easar har denne koppling även till en gruppering som polisen kallar Z-falangen.

Av utredningen framgår vidare att det redan den 28 eller den 29 mars 2020 fanns en plan att döda de fyra målsägandena och att den planen hade utvecklats och förfinats över tid. Därutöver har en separat plan att mörda Mohannad Ali Easar, Hennoplanen, tagits fram under natten till den 7 april 2020 och också påbörjats, även om den kom att avbrytas på grund av att vissa av de kläder som behövdes, masker och handskar, saknades. Tingsrätten har redovisat en del av det stora antal meddelanden som har utväxlats mellan de olika tilltalade och utomstående EncroChat-användare. Hovrätten, som tagit del av samtliga meddelanden som åberopats i målet, ansluter sig till tingsrättens bedömning att det rör sig om uppriktigt menade konversationer och inte allmänt skryt och löst prat. Exempelvis tillfrågas utomstående EncroChat-användare om de kan hjälpa till med att få fram andra, yngre person för att dels ringa ut målsägandena, dels skjuta dem mot betalning.

När det först gäller den s.k. grundplanen delar hovrätten tingsrättens bedömning att det är bevisat att Daniel Tadesse, Mohamed Dandache, Christoffer Andersson Figoni, Mohammed Al Housany och Omer Mohammed, men inte Santino Domini Aleman, har varit delaktiga i och avsett att genomföra grundplanen.

Till skillnad från tingsrätten anser dock hovrätten att det inte finns anledning att anta att det skulle vara någon annan person än Maziar Vermahmood som har skrivit de meddelanden där någon från Encroanvändaren *skilledwelder* har identifierat sig som Paj. Av de Encro-meddelanden där avsändaren har uppgett sig vara Paj framgår således att även Maziar Vermahmood har varit delaktig i grundplanen. Han har också deltagit i konversationer med Mattias Kücükkaplan om införskaffande av bilar den 3 april 2020. Den 8 april 2020 har han berättat för Daniel Tadesse att han har pratat med Mohammed Al Housany och Omer Mohammed och att de hade sagt att de var villiga att utföra uppdraget, men att han ansåg att de inte skulle erbjudas pengar i förväg utan att det var bättre att betala dem efteråt så de inte kände sig köpta. Han har desssutom den 24 april 2020 deltagit i sökandet efter Kim Nyman och dennes bil under Encro-aliaset *recentduck.* Av meddelandet den 8 april 2020 framgår klart och tydligt att Maziar Vermahmood har varit väl insatt i grundplanen och varit beredd att genomföra den.

När det sedan gäller den s.k. Hennoplanen ansluter hovrätten sig till tingsrättens bedömning att det är bevisat att Santino Domini Aleman, Mohammed Al Housany, Omer Mohammed och Daniel Tadesse har varit delaktiga och avsett att genomföra den planen. Beträffande Christoffer Andersson Figoni finns det inga svar från honom på Daniel Tadesses meddelanden. Daniel Tadesses sista meddelande till honom är ”Som du vill”. Därefter har Christoffer Andersson Figoni haft en konversation angående sina nycklar med Mohamed Dandache. Hovrätten delar därför tingsrättens bedömning, om än delvis av andra skäl, att Christoffer Andersson Figoni inte avsåg att delta i Hennoplanen.

De tilltalade har tagit befattning med hjälpmedel

Åklagarna har i första hand begärt att de tilltalade ska dömas för förberedelse till mord enligt 23 kap. 2 § första stycket p. 2 brottsbalken, dvs. det s.k. hjälpmedelsfallet.

För att Daniel Tadesse, Mohamed Dandache, Christoffer Andersson Figoni, Mohammed Al Housany, Omer Mohammed, Santino Domini Aleman och Maziar

Vermahmood ska kunna dömas för förberedelse till mord krävs, som tingsrätten också anfört, att de haft uppsåt att döda eller främja mord på målsägandena Kim Nyman, Omar Taman, Mohannad Ali Easar och/eller Oliwer Asperhäll och att de därvid tagit befattning med något som varit särskilt ägnat att användas som hjälpmedel vid ett brott. Det krävs också att det finns någon koppling mellan hjälpmedlet och det aktuella brottet. För att föremålet ska anses vara särskilt ägnat att användas som hjälpmedel vid ett brott måste det föreligga ett samband mellan det påstådda hjälpmedlet och det tilltänkta brottet. Så kan vara fallet med sådana föremål som inte har något annat användningsområdet än att begå brott (t.ex. ett avsågat hagelgevär). Hit hör också sådant som är framställt särskilt för det specifika brottet, som t.ex. en karta över brottsplatsen. Även föremål som har ett legalt användningsområde kan vara att betrakta som ett hjälpmedel om det kan sägas vara särskilt farligt med hänsyn till risken för uppkomst av brott, t.ex. skjutvapen och sprängämnen. Detsamma gäller sådant som typiskt sett är lämpat för att genomföra ett brott som brytverktyg vid inbrott och knivar vid våldsbrott.

Endast det som med hänsyn till sin beskaffenhet är av någorlunda central betydelse för brottets genomförande kan sägas vara särskilt ägnat att användas som hjälpmedel vid brott. Det innebär att det ska röra sig om något som otvetydigt kan karaktäriseras som brottsbefrämjande. Två eller flera objekt som inte var för sig kan anses vara sådana hjälpmedel kan dock tillsammans vara det om de tillsammans kan anses särskilt ägnade att användas vid brott. Även något som inte är att betrakta som ett hjälpmedel kan tillsammans med något som är ett sådant hjälpmedel anses vara hjälpmedel särskilt ägnat att användas vid ett brott förutsatt att objekten är så kopplade till varandra att de tillsammans ökar den föreliggande risken för brott (NJA 2018 s. 512 I och II). Helt vardagliga föremål, som bilar, datorer, kläder och mobiltelefoner omfattas dock som regel inte av hjälpmedelsbegreppet. Om föremålet är av omedelbar betydelse för att undgå upptäckt i samband med brottets genomförande, som exempelvis maskering, kan det emellertid vara att anse som hjälpmedel vid brott.

Hjälpmedlet ska vara ägnat att användas vid ett brott. Det innebär ett krav på ett tydligt samband mellan hjälpmedlet och genomförandet av det planerade brottet. Något som

endast används på det förberedande stadiet och sedan förlorar sin betydelse vid genomförandet av själva brottet träffas inte av bestämmelsen i 23 kap. 2 § första stycket punkten 2 brottsbalken. Det krävs dock inte att det råder en omedelbar koppling mellan föremålet och den handlingsbeskrivning som den aktuella straff-bestämmelsen anger. Om användningen av det påstådda hjälpmedlet ingår som ett led i förövandet av brottet synes det ofta finnas skäl att anse att det finns en tillräcklig koppling till brottet (NJA 2018 s. 512 I p. 29). Det fordras dock att hjälpmedlet kan sägas vara ett hjälpmedel vid utförandet av själva brottet, dvs. hjälpmedlet ska vara av någorlunda central betydelse för genomförandet av själva brottet. Även om bedömningen ska vara objektiv och typiserad måste den emellertid ta sin utgångspunkt i gärningsmannens brottplan. Det torde innebära att hjälpmedlet ska kunna kopplas till brottstypen i abstrakt mening, exempelvis ett förfalskningsverktyg, eller till utförandet av det konkreta brottet, t.ex. ett föremål som kan bidra till att man inte blir upptäckt (Asp, De osjälvständiga brottsformerna, 2021, s. 179 och s. 211).

Åklagaren har gjort gällande att de tilltalade i målet tillsammans skaffat, transporterat, sammanställt eller tagit annan befattning med krypterade Encro-telefoner, en stulen personbil med registreringsnummer LXK446, brottskläder i form av jackor och skor, en pistol av märket Glock och flera andra skjutvapen samt att befattningen med dessa föremål har varit särskilt ägnade att användas vid brotten, utföra eller främja mord.

Hovrätten gör i denna del följande bedömning.

<u>Encro-telefonerna</u>: Vanliga mobiltelefoner anses normalt inte vara brottsverktyg. En mobiltelefon med operativsystemet EncroChat OS är dock en typ av kraftigt krypterad telefon. Hovrätten ansluter sig till tingsrättens bedömning att syftet med en sådan telefon inte bara är att kunna skicka förtroliga meddelanden utan att de används för att brott inte ska upptäckas och för att undvika lagföring. De Encro-meddelanden som har presenterats i målet avser till allra största delen brottsliga aktiviteter. Förutom planer på att skjuta personer förekommer det diskussioner om köp och/eller försäljning av skjutvapen och sprängämnen, beställning av stulna bilar, narkotikaaffärer och planer på utpressning. Ytterst få av meddelandena handlar om vardagliga aktiviteter. Det var

fram tills franska myndigheter knäckte krypteringen helt riskfritt att via Encro-telefoner diskutera brottsupplägg utan att bli upptäckt. Det finns med andra ord ett samband mellan Encro-telefonernas egenskaper och brottslighet.

Hovrätten anser att Encro-telefonerna har varit en nödvändig förutsättning för att genomföra de aktuella brotten, dvs. morden på de fyra målsägandena, och att användningen av dem skulle utgöra ett led vid förövandet av de planerade morden och inte enbart under planeringen av dem. Encro-telefonerna har varit av omedelbar betydelse för att samordna aktionerna och även för att undvika upptäckt i samband med att morden skulle utföras. Encro-telefonerna är därför att betrakta som sådana hjälpmedel som avses i 23 kap. 2 § brottsbalken (Bäcklund m.fl., Brottsbalken, 2021, Juno version 19, kommentaren till 23 kap. 2 §). Som tingsrätten konstaterat är det styrkt att samtliga tilltalade har befattat sig med Encro-telefoner.

Den stulna personbilen LXK466: En bil som inte har blivit manipulerad eller utrustats på något särskilt sätt är vanligtvis inte att betrakta som ett hjälpmedel i förberedelse-bestämmelsens mening. Av Encro-meddelandena mellan de tilltalade framgår dock att en bil som inte kunde spåras till någon av dem var en väsentlig förutsättning för att genomföra brottsplanerna. Bilen skulle sakna GPS, skyltas om med falska eller stulna registreringsskyltar och hanteras på ett särskilt sätt. Som tingsrätten har angett var syftet att skaffa en bil som inte kunde spåras. Hovrätten instämmer i tingsrättens bedömning att bilen var av omedelbar betydelse för genomförandet av brottet och även för att snabbt ta sig från platsen och undvika upptäckt efter morden. Bilen hade visserligen inte skyltats om (manipulerats), men den hade utrustats på så sätt att det fanns en bensindunk i bilen som uppenbarligen skulle användas för att elda upp bilen efter utfört mord eller för att undvika att bilen upptäcktes om den tankades. Bilen är alltså att betrakta som ett hjälpmedel enligt 23 kap. 2 § första stycket brottsbalken.

Tingsrätten har ansett att Mohammed Al Housany, Omer Mohammed, Daniel Tadesse, Christoffer Andersson Figoni, Santino Domino Aleman och Mohamed Dandache på olika sätt har tagit befattning med bilen och att alla därför som gärningsmän har befattat sig med bilen. Omer Mohammed har invänt att det inte är bevisat att han kört

bilen från Billdal till något garage. I situationer där flera gärningsmän agerar tillsammans och i samförstånd kan emellertid var och en anses ha tagit befattning med ett hjälpmedel även om endast en eller några av gärningsmännen faktiskt har hanterat hjälpmedlet (Bäcklund m.fl. Brottsbalken, 2021, JUNO version 19, kommentaren till 23 kap. 2 §, NJA 1962 s. 56 och NJA 2018 s. 512 I). Omer Mohammed är således oavsett om han kört bilen eller inte att betrakta som gärningsman.

Brottskläder: Hovrätten delar tingsrättens bedömning att de aktuella jackorna och skorna inte är hjälpmedel som är särskilt ägnade att användas vid brott.

En pistol av märket Glock och flera andra skjutvapen: Som tingsrätten har anfört kan vapen vara föremål som är särskilt ägnade att användas som hjälpmedel vid de mord som de tilltalade planerade. När det gäller frågan om de tilltalade har tagit befattning med vapen som hjälpmedel för att genomföra brottsplanerna gör hovrätten följande bedömning. Det är synnerligen osannolikt att de tilltalade skulle ha satt igång genomförandet av Hennoplanen den 7 april 2020 om inte i vart fall Santino Domini Aleman hade den Glock som Mohannad Ali Easar skulle skjutas med. Det är utrett att anledningen till att planerna på att skjuta Mohannad Ali Easar avbröts inte berodde på avsaknad av vapen utan på att det saknades handskar och maskering. Det förhållandet att Santino Domino Aleman efter uträttat uppdrag skulle gömma vapnet talar också med styrka för att vapnet faktiskt fanns i hans besittning den 20 april 2020. Inte heller finns det någon anledning för Omer Mohammed att till en person som han inte känner närmare, *icydill* berätta att han visserligen hade vapen men att hans vapen inte kunde användas för det brott som *icydill* för en inte oansenlig summa pengar lejt honom att utföra eftersom vapnen eller vapnet skulle användas för mord i annat sammanhang. Det förhållandet att Daniel Tadesse i ett senare skede förklarat att han tänkte köpa tio pistoler så att ingen skulle behöva vara obeväpnad utesluter inte att vissa av de tilltalade redan hade tillgång till vapen. Hovrätten anser att det är bevisat att det inom gruppen har funnits tillgång till åtminstone ett skjutvapen. Vapnet har varit särskilt ägnat att användas som hjälpmedel vid utförande av brotten.

De tilltalade har gjort sig skyldiga till förberedelse till mord

Hovrätten anser att det är bevisat att samtliga nu aktuella tilltalade tillsammans och i samförstånd i avsikt att begå mord på en eller flera av de fyra målsägandena har tagit befattning med hjälpmedel i form av krypterade Encro-telefoner, en stulen personbil och i vart fall ett vapen. Av Encro-meddelandena och historiken med tidigare skjutningar och andra attacker mellan de båda grupperingarna framgår att planerna på att döda de fyra målsägandena har varit allvarligt menade. Daniel Tadesse, Mohamed Dandache, Christoffer Andersson Figoni, Mohammed Al Housany, Omer Mohammed och Maziar Vermahmood har haft uppsåt att döda alla fyra målsägandena. De ska därför dömas för förberedelse till mord på Kim Nyman, Omar Taman, Mohannad Ali Easar och Oliwer Asperhäll. Det är fråga om förberedelse till fyra mord eftersom planen innebar att samtliga fyra målsäganden skulle dödas.

Det är inte bevisat att Santino Domini Aleman varit involverad i någon annan plan än att skjuta ihjäl Mohannad Ali Easar. Santino Domino Aleman ska därför endast dömas för förberedelse till mord avseende Hennoplanen.

Daniel Tadesse, Mohammed Al Housany och Omer Mohammed ska dömas även för förberedelse till mord avseende Hennoplanen. De ska därför dömas för sammanlagt fem fall av förberedelse till mord.

Faran för att brotten skulle fullbordas har inte varit ringa och gärningarna har inte heller med hänsyn till andra omständigheter varit att betrakta som mindre allvarliga.

Åtalet för medhjälp till förberedelse till mord (åtalspunkten 2)

Från försvarets sida har det ifrågasatts om medhjälp till ett förberedelsebrott är straffbart. Som framgår av 23 kap. 4 § brottsbalken ska, om ansvar är föreskrivet för viss gärning, också den som främjat gärningen dömas till ansvar. Det görs alltså inte undantag för brottsformen förberedelse till brott. Det är alltså möjligt att dömas för medhjälp till förberedelse till mord. I vissa fall kan till och med en medhjälpshandling

i sig uppfylla kraven för förberedelse (se Asp, De osjälvständiga brottsformerna, 2021, s. 335 f. med där anförda exempel).

Hovrätten ansluter sig till tingsrättens bedömning i skuldfrågan gällande Mattias Kücükkaplan med följande tillägg. Utöver de omständigheter som tingsrätten har redovisat framgår det av ett meddelande den 7 april 2020 att Mattias Kücükkaplan ville att ytterligare en person på motsidan skulle läggas i en fälla. Uttalandet talar starkt för att Mattias Kücükkaplan känt till planerna att mörda målsägandena Kim Nyman, Omar Taman, Mohannad Ali Easar och Oliwer Asperhäll och att han varit medveten om att bilen LXK466 skulle användas för det ändamålet. Det har inte hindrat honom från att köra ner bilen till Göteborg och de övriga tilltalade. Genom att anskaffa och tillhandahålla bilen har han, som tingsrätten anfört, i vart fall varit likgiltig inför vad den skulle användas för. Mattias Kücükkaplan ska därför dömas för medhjälp till förberedelse till mord.

Åtalet för grovt vapenbrott (åtalspunkten 3)

I motsats till tingsrätten anser hovrätten att det genom Santino Domini Alemans uttalanden den 7 april 2020 inför genomförandet av Hennoplanen är visat att han vid det tillfället innehade ett vapen. Han har förutom uttalandet att han hade ett vapen också talat om hur det skulle hanteras efter det att Mohannad Ali Easar hade skjutits. Därutöver har han varit väldigt angelägen om att skjutningen skulle ske just den 7 april 2020, kontaktat andra medtilltalade och skickat ett stort antal meddelanden för att involvera dem i skjutningen. Det är helt orimligt att Santino Domini Aleman skulle ha agerat som han gjorde för det fall han inte hade den pistol som han sagt sig ha. Det förhållandet att något vapen inte har hittats hos honom vid husrannsakan i samband med att han frihetsberövades i slutet av januari 2021, dvs. nio månader senare, utesluter inte att han i vart fall den 7 april 2020 hade en pistol av märket Glock. Santino Domini Aleman ska därför dömas för vapenbrott. Gärningen ska i brist på närmare utredning om vapnets skick och farlighet bedömas som vapenbrott av normalgraden.

Åtalet för vapenbrott (åtalspunkten 4)

Hovrätten gör samma bedömning som tingsrätten i skuldfrågan. Maziar Vermahmood ska därför dömas för brott mot vapenlagen.

Åtalen i tingsrättens domsbilaga 3

Åtalet för grovt narkotikabrott (åtalspunkten 1)

Hovrätten gör samma bedömning som tingsrätten i skuldfrågan. De meddelanden som har skickats mellan Christoffer Andersson Figoni och Mervan Ucar å ena sidan och Mervan Ucar och Daniel Tadesse å andra sidan är klara, logiska, sammanhängande och begripliga. De ger inte utrymme för några missförstånd eller alternativa tolkningar. Hovrätten ansluter sig till tingsrättens bedömning att det förhållandet att Christoffer Andersson Figoni dagen efter överlåtelsen frågade om Mervan Ucar hade ”3 gubbar” inte ändrar bedömningen att han dessförinnan hade förvärvat kokain. Hovrätten noterar i det sammanhanget att Christoffer Andersson Figoni uppgav till Mervan Ucar att de tre ”gubbarna” skulle ges till någon som hade klagat över vad denne fått tidigare. Christoffer Andersson ska därför dömas för narkotikabrott. Narkotikabrottet ska, på de skäl som tingsrätten redovisat, bedömas som grovt.

Åtalen för två fall av näringspenningtvätt, ringa brott (åtalspunkterna 3 och 4)

Av utredningen framgår att Christoffer Andersson Figoni den 23 november 2020 hade 60 000 kr i kontanter gömda ovanpå en garderob i sovrummet och att han den 26 januari 2021 hade ytterligare 47 500 kr i kontanter gömda i en soffa i vardagsrummet. I båda fallen har kontanterna huvudsakligen varit i form av sedlar i valören 500 kr. Vidare fanns vid det senare tillfället flera säljtelefoner för narkotika i lägenheten. Av de Encro-meddelanden som Christoffer Andersson Figoni har skickat framgår att han i vart fall under perioden mars – juni 2020 ägnade sig åt omfattande handel med narkotika.

Tingsrätten har utförligt redovisat Christoffer Andersson Figonis förklaring till varifrån kontanterna kom och vad Joe Malmberg har uppgett vid sitt förhör. Sammanfattningsvis har Christoffer Andersson Figoni berättat att han sålt en Rolexklocka för 120 000 kr till en ytlig bekant, Joe Malmberg, vid ett möte på Heden, att han därefter inte ville gå omkring med en så stor summa i kontanter på sig och därför lämnade halva beloppet hos en inte namngiven vän och att han senare, efter att ha använt en del av den summan till konsumtion, tog hem och gömde kontanterna hemma i lägenheten. Försäljningssumman 120 000 kr skulle han använda för att köpa en lägenhet. Han har även sagt att kontanterna delvis skulle användas för att köpa en vattenscooter för 70 000 kr, men att det köpet inte blev av.

Åklagarna har i hovrätten uppgett att de inte ifrågasätter att Christoffer Andersson Figoni har haft en Rolex Oyster GMT.

För att fälla Christoffer Andersson Figoni för näringspenningtvätt enligt 7 § tredje stycket andra meningen lagen om straff för penningtvättsbrott krävs att han har medverkat till en åtgärd som skäligen kan antas vidtagen i penningtvättssyfte. För Christoffer Andersson Figonis del har åklagaren gjort gällande att åtgärden har bestått i att han förvarat eller vidtagit annan okänd åtgärd med kontanterna.

Bestämmelsen i 7 § tredje stycket skiljer sig från bestämmelsen i 3 § lagen om straff för penningtvättsbrott på det sättet att det inte förutsätter något förbrott. Grunden för straffansvaret är i stället att gärningsmannen gjort sig skyldig till ett klandervärt risktagande. Gärningsmannen ska alltså vidta en åtgärd i en situation där handlandet kan sägas innebära ett risktagande, en uppsåtlig medverkan till en transaktion som utifrån de yttre omständigheterna – objektivt sett – är att bedömas som misstänkta och därför inte bör utföras. I regel bör det för att en transaktion skäligen kan antas vara vidtagen i penningtvättssyfte finnas någon form av kvalificerande omständighet. En sådan omständighet kan vara det sätt på vilket transaktionen har genomförts. Att egendomen i ett senare skede visar sig vara legitim undantar inte från ansvar enligt 7 § (se prop. 2013/14:121 s. 60 ff. och s. 115).

Transaktionen, som omfattat dels en relativt dyr klocka, dels en större summa kontanter, har ägt rum på Heden i Göteborg. Redan det förhållandet att försäljningen ägde rum på Heden framstår som anmärkningsvärt. Det har dessutom rört sig om en större mängd kontanter, vilket anses vara ett typexempel på ett klandervärt risktagande i bestämmelsens mening (se Ulväng m.fl., Brotten mot allmänheten och staten, 2014, JUNO version 2 s. 85). Vidare framgår det av förhöret med Joe Malmberg att han egentligen inte kände Christoffer Andersson Figoni närmare, bortsett från att de har kört moped tillsammans som små, och att köpet hade förmedlats av en gemensam vän till dem. Omständigheterna kring försäljningen har alltså objektivt sett varit sådana att Christoffer Andersson Figoni redan där har gjort sig skyldig till ett sådant klandervärt risktagande som faller in under 7 § tredje stycket andra meningen. Genom att ta emot och förvara kontanterna har han medverkat till en åtgärd som skäligen kan antas ha vidtagits i penningtvättssyfte och därmed främjat möjligheterna för någon att omsätta pengarna. Som tingsrätten redovisat var Christoffer Andersson Figonis legala inkomster sådana att han rimligen inte kunde ha haft så stora summor kontanter förvärvade på laglig väg liggande hemma. Sedlarna var dessutom gömda och påträffades i en lägenhet där polisen vid den senaste husrannsakan hittade flera telefoner som använts för att sälja narkotika. Hovrätten delar tingsrättens bedömning att samtliga omständigheter talar för att pengarna härrör från brottslig verksamhet. Christoffer Andersson Figoni ska därför dömas för två fall av näringspenningtvätt, ringa brott.

Åtalet för grovt vapenbrott åtalspunkten 1 i tingsrättens domsbilaga 5

Det är bevisat att Mattias Kücükkaplan utan att ha rätt till det har haft en halvautomatisk pistol av märket Glock på ett hotell på Lindholmspiren i Göteborg. Gärningen erkändes av honom och tingsrätten dömde honom för vapenbrott av normalgraden. Åklagaren har överklagat och begärt att hovrätten dömer Mattias Kücükkaplan för grovt vapenbrott. Åklagaren har justerat åtalet på så sätt att Mattias Kücükkaplan förutom innehavet på hotellet också har haft vapnet utanför hotellet och i ett fordon. Parterna synes vara helt överens om att Mattias Kücükkaplan haft pistolen i den bil som han färdades i till hotellet och även innan han gick in på hotellet. Frågan i

hovrätten är om innehavet är att betrakta som ett grovt vapenbrott enligt 9 kap. 1 a § första stycket vapenlagen i den lydelse som gällde vid tiden för gärningen.

Åklagarna har gjort gällande att vapenbrottet bör bedömas som grovt eftersom vapnet saknat legalt användningsområde, var av särskilt farlig beskaffenhet, innehades på ett hotell där det samlas många människor och att gärningen var av särskilt farlig art eftersom det hanterats i ett kriminellt sammanhang. Mattias Kücükkaplan har bestritt att omständigheterna kring innehavet har varit sådana att vapenbrottet är att bedöma som ett grovt brott.

Hovrätten gör följande överväganden.

Bestämmelsen i 9 kap. 1 a § vapenlagen har ändrats efter det att Mattias Kücükkaplan innehade det aktuella vapnet. Ändringarna innebar dels att en femte omständighet lades till som en av de omständigheter som särskilt skulle beaktas vid bedömningen av om vapenbrottet skulle bedömas som grovt, dels att det lades till ett tredje stycke som klargjorde när ett enhandsvapen ska anses vara av särskilt farlig beskaffenhet. Omständigheter som att vapnet innehafts på allmän plats eller i ett fordon på sådan plats, att vapnet har varit av särskilt farlig beskaffenhet eller att gärningen annars varit av särskilt farlig art ändrades inte. Även andra omständigheter än de som räknas upp i bestämmelsen kan medföra att ett vapenbrott ska betraktas som grovt.

Frågan om ett vapenbrott ska bedömas som grovt ska avgöras med beaktande av samtliga omständigheter. Av förarbetena till vapenlagen framgår att även om någon skarp ammunition inte påträffats kan ett innehav av ett oladdat skjutvapen på allmän plats bedömas som grovt brott. Det kan t.ex. vara fallet när innehavet avser ett skjutvapen som närmast är att jämställa med ett särskilt farligt vapen. Vid bedömningen av om ett vapen är av särskilt farlig beskaffenhet bör främst vapnets eldkraft vägas in. Såväl vapnets patronkapacitet som projektilernas typ och energi bör beaktas. Pistoler och revolvrar som är avsedda för särskilt kraftfulla patroner borde bedömas som särskilt farliga vapen (prop. 2011/12:109 s. 42). Även att ett vapen innehas i en kriminell miljö eller att ett vapen är litet och lätt att dölja kan i vissa

situationer innebära att gärningen ska anses vara av särskilt farlig art (prop. 2013/14:226 s. 47). Av propositionen som föregick den senaste lagändringen framgår att införandet av den nya bestämmelsen i tredje stycket om vilka enhandsvapen som anses vara av särskilt farlig beskaffenhet inte påverkade tidigare förarbetsuttalanden och den praxis som hade utvecklats. Ett enhandsvapen borde anses som kraftfullt om det är avsett för patroner av patrontypen 9 mm Parabellum eller patroner med motsvarande eller högre anslagsenergi (prop. 2019/20:200 s. 71 med hänvisning i denna del till prop. 2011/12:109 s. 42, se även Åberg och Landgren, Vapenlagen, en kommentar, 2021, JUNO 1C, kommentaren till 9 kap. 1 a §). Mot bakgrund av förarbetsuttalandena får vapnet därmed anses vara kraftfullt.

Hovrätten instämmer i tingsrättens bedömning att Mattias Kücükkaplan ingår i en kriminell gruppering. Vid tillfället bar han skyddsväst och hade ett antal skyddsvästar med sig i sin bil. Han har uppgett att han hade köpt pistolen eftersom han ville ha ett vapen just då och att det är bekvämare att ha skyddsväst på sig än inte. Han har vidare sagt att anledningen till besöket i Göteborg var att gå till tandläkaren dagen därpå och att han skulle träffa familj och vänner. De vänner som är hans medtilltalade i detta mål ingår i en kriminell gruppering som är i konflikt med andra kriminella. Enligt polismannen Kasper Lindberg, som pratade med Mattias Kücükkaplan i samband med fordonsstoppet, ska Mattias Kücükkaplan ha uppgett att skyddsvästarna var en beställning och att han själv bar skyddsväst eftersom han var hotad av ett gäng i Frölunda. Mattias Kücükkaplan ska också ha uttalat sig negativt om ett gäng från nordöstra Göteborg. Det förhållandet att Mattias Kücükkaplan beväpnat sig med ett fullt brukbart skjutvapen, om än oladdat, och satt på sig en skyddsväst talar starkt för att det fanns en inte obetydlig risk för att vapnet skulle komma till brottslig användning.

Sammantaget anser hovrätten att omständigheterna kring Mattias Kücükkaplans vapeninnehav den 27 augusti 2020 är sådana att vapenbrottet ska bedömas som grovt. Han ska därför dömas för grovt vapenbrott.

Åtalet för narkotikabrott, åtalspunkten 1 i tingsrättens domsbilaga 6

Av utredningen framgår att Santino Domini Aleman har en koppling till den fastighet som användes för att odla cannabis. Han kände fastighetsägaren och hade även vid något tillfälle tagit med sig sina barn dit på besök. Hovrätten har liksom tingsrätten kommit fram till att det är Santino Domini Aleman som är brukare av Encro-telefonen med användarnamnet *itchybeer*.

Tingsrätten har redovisat vilka bilder och meddelanden som skickats av Santino Domini Aleman till andra Encro-användare. Såväl bilderna som meddelandena är tydliga. Som tingsrätten anfört går bilderna och meddelandena inte att tolka på annat sätt än att den som skickat dem har framställt, innehaft, bearbetat, förpackat och tagit annan befattning med cannabis under den tid och på den plats där cannabisodlingen fanns. Hovrätten ansluter sig därför till tingsrättens bedömning att det är Santino Domini Aleman som har ägnat sig åt denna narkotikahantering. Med hänsyn till att han till *ironicsteak* uppgett att han hade startat odlingen tillsammans med två vänner anser dock hovrätten i motsats till tingsrätten att det inte är visat att han agerat helt och hållet på egen hand. Den ändringen föranleder emellertid ingen annan bedömning än den tingsrätten gjort angående Santino Domini Alemans befattning med cannabisen.

Det har inte gjorts några beslag av cannabis hos Santino Domini Aleman som kan hänföras till den cannabis som åtalet avser. Med hänsyn till att Santino Domini Aleman greps först den 26 januari 2021 kan det inte anses som särskilt anmärknings-värt. Hovrätten ansluter sig till tingsrättens bedömning att utredningen ger tillräckligt stöd för att hanteringen avsett tre kg cannabis. Santino Domini Aleman ska därför, som tingsrätten också kommit fram till, dömas för narkotikabrott av normalgraden.

Åtalet för förberedelse till urkundsförfalskning

Hovrätten anser i likhet med tingsrätten att det är utrett att Mohamed Dandache den 5 april 2020 har kontaktat andra EncroChat-användare och efterlyst en MSR-läsare, att han senare samma dag köpt en sådan och att det vid husrannsakan efter det att Mohamed Dandache frihetsberövades i januari 2021 påträffades en MSR-läsare med

tillbehör liksom en dator. Tingsrätten har i domen utförligt redogjort för användningsområdet för en sådan MSR-skrivare. Tingsrätten har därefter ansett att Mohamed Dandaches syfte med att inneha MSR-läsaren, programvaran, de blanka magnetkorten och en dator var att tillverka falska kredit- och betalkort och att han därmed har gjort sig skyldig till förberedelse till urkundsförfalskning. Mohamed Dandache har å sin sida invänt att hans dator med operativsystemet Linux inte var kompatibel med MSR-läsaren och att hans syfte med att köpa en MSR-läsare, vilket enligt honom skedde redan den 9 februari 2020, var att tillverka nyckelkort till en väns lokal. Han har vidare uppgett att köpet av MSR-läsaren den 5 april 2020 skedde på uppdrag av *skilledwelder*. Som hovrätten redovisat ovan har Mohamed Dandache varit huvudanvändaren av Encro-telefonen med användarnamnet *skilledwelder*.

Hovrätten instämmer i tingsrättens bedömning att det förhållandet att Mohamed Dandaches dator använde sig av Linux inte utesluter att andra operativsystem kan vara installerade på datorn. Den omständigheten att datorn hade Linux installerat har å andra sidan inte utgjort något hinder för honom att använda MSR-läsaren eftersom han antingen hade kunnat installera MacOS eller Windows på sin egen dator eller låna någon annans.

Förutom Mohamed Dandaches meddelanden om att han ville läsa spår på magnetremsor som avsåg ”visamastercard” och att han hade ”lite dumps” som han ville testa finns det dock inget som tyder på att Mohamed Dandache tänkte tillverka betal- eller kreditkort som skulle se ut som sådana kort och ge sken av att komma från någon utställare. Efter Högsta domstolens dom år 2009 har urkundsbegreppet i 14 kap. 1 § brottsbalken definierats som dels handlingar med betydelse som bevismedel, elektroniska dito dock endast om utställarangivelsen kan kontrolleras på ett tillförlitligt sätt, dels bevismärken. I samband med det klargjordes att som urkunder räknas inte handlingar som inte i sig själva har en utställarangivelse och originalkaraktär som kan uppfattas av en människa och som därför enbart kan avläsas maskinellt av en apparat och endast av den uppfattas ha ett korrekt innehåll (prop. 2012/13:74 s. 44). Mohamed Dandache har såvitt visats i målet inte haft tillgång till vare sig några äkta betal- eller kreditkort som inte var hans egna eller kopior av några sådana där det redan vid ett

påseende framgår av kortet vem utställaren är och vem som innehar kontot. Det är alltså inte bevisat att tillverkningen skulle ha avsett annat än överföring av information till blanka magnetkort som enbart skulle kunna avläsas maskinellt. Därutöver synes utrustningen, av de bilder som åklagaren har åberopat i målet att döma, i stort sett ha varit orörd. Oavsett om den aktuella utrustningen köptes den 9 februari 2020, som Mohamed Dandache har gjort gällande, eller den 5 april 2020 har det gått en osedvanligt lång tid från inköpet fram tills utrustningen upptäcktes vid husrannsakan i januari 2021. Mot den bakgrunden anser hovrätten, även om det skulle ha funnits en avsikt att tillverka kort med utställarangivelse, att faran för att brottet skulle fullbordas har varit ringa. Mohamed Dandache ska därför frikännas i denna del.

Påföljder

Allmänna utgångspunkter för straffmätningen

Med undantag för Mattias Aslan och Mervan Ucar har de tilltalade planerat att döda personer som tillhör en annan kriminell gruppering än de själva. Planerna har varit ett led i det gängkrig som under flera år pågått mellan de båda falangerna. Hovrätten anser att straffet om morden hade fullbordats hade blivit livstids fängelse. Straffet för ett förberedelsebrott ska dock i allmänhet inte sättas högre än högst en tredjedel av straffmaximum. Om livstid ingår i straffskalan för det fullbordade brottet anses det vara lämpligt att vid den beräkningen räkna med ett straffmaximum som med några år överstiger det högsta tidsbestämda straff som kan dömas ut för gärningen, vilket för mord är 18 år. Hovrätten har därför utgått från att straffvärdet för förberedelse till mord som högst kan uppgå till sju år: För några av de tilltalade ska dessutom 34 kap. 2 § brottsbalken tillämpas eftersom den nu aktuella brottsligheten delvis ligger i tiden före brott som de dömts för i tidigare domar. Vid s.k. nyupptäckt brottslighet, som det här är fråga om för Mohammed Al Housanys, Omar Mohammeds, Daniel Tadesses och Mervan Ucars del, ska hovrätten således när den bestämmer påföljden för dem se till att påföljderna tillsammans inte överstiger vad som skulle ha dömts ut för den samlade brottsligheten om gärningarna behandlats i en och samma dom. När ett fängelsestraff är aktuellt ska rätten med andra ord ta hänsyn till vilken längd straffet skulle ha blivit med tillämpning av asperationsprincipen om domstolen haft att bestämma straffet både

för de brott som prövats i det aktuella målet och de brott som den tilltalade har dömts för i den eller de tidigare domarna. När det gäller Mohammed Al Husany och Omar Mohammad ska hänsyn även tas till deras ålder vid gärningstillfällena.

Christoffer Andersson Figoni

Christoffer Andersson Figoni döms för förberedelse till mord avseende grundplanen, rån mot Pierre Grundquist, grovt narkotikabrott, folkbokföringsbrott och två fall av näringspenningtvätt, ringa brott. Hovrätten bedömer att straffvärdet för förberedelse-brottet uppgår till fängelse i fem år och sex månader, för det grova narkotikabrottet fängelse i två år och för rånet fängelse i ett år och sex månader. Med hänsyn tagen dels till asperationsprincipen, dels till Christoffer Andersson Figonis tid i häkte med restriktioner anser hovrätten att straffets längd ska bestämmas till fängelse i sex år och tio månader. Utöver det ska, som tingsrätten har bestämt, tidigare villkorligt medgiven frihet förverkas helt.

Santino Domino Aleman

Santino Domini Aleman döms för förberedelse till mord avseende Hennoplanen, narkotikabrott, vapenbrott, ringa narkotikabrott och ringa vapenbrott. Hovrätten bedömer att straffvärdet för förberedelsebrottet uppgår till fängelse i fem år och sex månader och för narkotikabrottet fängelse i ett år och fyra månader. Med hänsyn tagen dels till asperationsprincipen, dels till Santino Domino Alemans tid i häkte med restriktioner anser hovrätten att straffets längd ska bestämmas till fängelse i sex år.

Mohamed Dandache

Mohamed Dandache döms för förberedelse till mord avseende grundplanen och rån. Hovrätten bedömer att straffvärdet för förberedelsebrottet uppgår till fängelse i fem år och sex månader och för rånet till fängelse i ett år och sex månader. Med hänsyn tagen dels till asperationsprincipen, dels till Mohamed Dandaches tid i häkte med restrik-tioner anser hovrätten att straffets längd ska bestämmas till fängelse i sex år och en

månad. Utöver det ska, som tingsrätten har bestämt, tidigare villkorligt medgiven frihet förverkas helt.

Mohammed Al Housany

Mohamed Al Housany döms för förberedelse till mord och försök till grov utpressning. Hovrätten bedömer att straffvärdet för förberedelsebrottet, som avser både grundplanen och Hennoplanen, till fängelse i sex år och för försök till grov utpressning fängelse i ett år

Vid straffmätningen ska hänsyn tas till att han var 20 år när brotten begicks. Den som när brottet begicks var under 21 år får enligt 29 kap. 7 § andra stycket brottsbalken inte dömas till svårare straff än fängelse i tio år. Om för brottet är föreskrivet fängelse på längre tid eller livstid eller om det följer av 26 kap. 2 § brottsbalken får dock fängelse i högst fjorton år dömas ut.

Mohamed Al Housany har av Göteborgs tingsrätt den 29 juli 2021 dömts för medhjälp till mord, förberedelse till mord och stämpling till mord till fängelse i tolv år och tio månader i det s.k. Gamlestadsmålet. Hovrätten för Västra Sverige har den 4 mars 2022 fastställt domen mot honom med den anmärkningen att det handlat om tre fall av förberedelse till mord. Den brottslighet som Mohamed Al Housany nu döms för är nyupptäckt brottslighet i förhållande till den domen. Hovrätten ska därför vid straffmätningen se till att påföljderna tillsammans inte överstiger vad som skulle ha dömts ut för den samlade brottsligheten om gärningarna behandlats i en och samma dom. Hovrätten ska därvid när ett fängelsestraff är aktuellt ta hänsyn till hur långt straffet skulle ha blivit med tillämpning av asperationsprincipen om domstolen haft att bestämma straffet både för de brott som prövats i det aktuella målet och de brott som Mohamed Al Housany har dömts för i den tidigare domen. Det samlade straffvärdet för en vuxen person överstiger vida fängelse i 14 år. Efter avräkning för vad som dömts ut i den tidigare domen med tillägg för det som avräknats som kompensation för lång häktningstid med restriktioner uppgår straffmätningsvärdet för nu aktuell brottslighet till fängelse i ett år. Eftersom den tid Mohamed Al Housany har varit

häktad med restriktioner redan har beaktats i det tidigare målet ska påföljden, som tingsrätten också har kommit fram till, bestämmas till fängelse i ett år.

Mattias Aslan

Mattias Aslan döms även i hovrätten för grovt penningtvättsbrott. Det finns inget skäl att ändra påföljden för hans del. Påföljden för honom ska fastställas till villkorlig dom och 100 dagsböter om 270 kr vardera.

Maziar Vermahmood

Maziar Vermahmood döms för förberedelse till mord avseende grundplanen, medhjälp till rån mot Pierre Grundquist och brott mot vapenlagen. Hovrätten bedömer att straffvärdet för förberedelsebrottet uppgår till fängelse i fem år och sex månader, för medhjälp till rån fängelse i nio månader och för brottet mot vapenlagen fängelse i en månad. Med hänsyn tagen dels till asperationsprincipen, dels till Maziar Vermahmoods tid i häkte med restriktioner anser hovrätten att straffets längd ska bestämmas till fängelse i fem år och nio månader. Utöver det ska tidigare villkorlig medgiven frihet förverkas helt.

Mattias Kücükkaplan

Mattias Kücükkaplan döms för medhjälp till förberedelse till mord avseende grundplanen, grovt vapenbrott, medhjälp till rån mot Pierre Grundquist och brott mot vapenlagen. Hovrätten bedömer att straffvärdet för medhjälp till förberedelsebrottet uppgår till fängelse i två år och nio månader, för det grova vapenbrottet fängelse i två år, för medhjälp till rån fängelse i nio månader och för brottet mot vapenlagen en månads fängelse. Med hänsyn tagen till asperationsprincipen anser hovrätten att straffets längd ska bestämmas till fängelse i fyra år.

HOVRÄTTEN FÖR
VÄSTRA SVERIGE
Avdelning 3

DOM
2022-04-08

Omer Mohammed

Omer Mohammed döms för förberedelse till mord avseende både grundplanen och Hennoplanen samt medhjälp till rån mot Pierre Grundquist. Hovrätten bedömer att straffvärdet för en vuxen person för förberedelsebrottet uppgår till fängelse i sex år och för medhjälp till rån fängelse i nio månader. Vid straffmätningen ska hänsyn tas till att Omer Mohammed var 19 respektive 20 år när brotten begicks. Den som när brottet begicks var under 21 år får enligt 29 kap. 2 § andra stycket brottsbalken inte dömas till svårare straff än fängelse i tio år. Om för brottet är föreskrivet fängelse på längre tid eller livstid eller om det följer av 26 kap. 2 § brottsbalken får dock fängelse i högst fjorton år dömas ut.

Omer Mohammed har av Göteborgs tingsrätt i det s.k. Gamlestadsmålet den 29 juli 2021 dömts för stämpling till mord till fängelse ett år och sju månader och förverkande av villkorligt medgiven frihet. Domen har vunnit laga kraft efter det att han nöjd-förklarade sig innan hovrätten meddelade dom i det målet. Den brottslighet som Omer Mohammed nu döms för är nyupptäckt brottslighet i förhållande till den tidigare domen. Hovrätten ska därför vid straffmätningen se till att påföljderna tillsammans inte överstiger vad som skulle ha dömts ut för den samlade brottsligheten om gärningarna behandlats i en och samma dom. Hovrätten ska därvid när ett fängelsestraff är aktuellt ta hänsyn till hur långt straffet skulle ha blivit med tillämpning av asperationsprincipen om domstolen haft att bestämma straffet både för de brott som prövats i det aktuella målet och det brott som Omer Mohammed har dömts för i den tidigare domen i Gamlestadsmålet. Straffvärdet för den samlade brottsligheten uppgår då för en vuxen person till fängelse i sju år och sju månader. Fängelsestraffets längd för hans del med hänsyn tagen till hans ålder vid gärningarna uppgår då till fängelse i fem år. Efter det att den strafftid på ett år och sju månader som har dömts ut i Gamlestadsmålet dragits av ska fängelsestraffets längd bestämmas till tre år och fem månader. Eftersom Omer Mohammed var häktad i Gamlestadsmålet och tiden han var häktad med restriktioner redan har beaktats i det målet ska han dömas till fängelse i tre år och fem månader.

HOVRÄTTEN FÖR
VÄSTRA SVERIGE
Avdelning 3

DOM
2022-04-08

Daniel Tadesse

Daniel Tadesse döms för förberedelse till mord avseende både grundplanen och Hennoplanen, rån och försök till grov utpressning. Hovrätten bedömer att straffvärdet för förberedelsebrottet uppgår till fängelse i sex år och för rånet fängelse ett år och sex månader. Beträffande försöket till grov utpressning framgår det av utredningen att Daniel Tadesse har varit den som har varit drivande i försöket att utpressa Pierre Grundquist. Han har redan i samband med rånet den 7 april 2020 uttalat dödshot mot Pierre Grundquist om denne inte betalade mer, han har berättat att det fanns cirka 400 000 kr kvar att ta från denne och han har sökt efter kontaktuppgifter till denne. Han har också engagerat Mohammed Al Housany och Mervan Ucar och sagt till dem att markera Pierre Grundquist och uppmanat Mohammed Al Housany att även ”aktivera” Omer Mohammed i markerandet. Han har förklarat för Mervan Ucar att de skulle sätta skräck i Pierre Grundquist. Straffvärdet för hans delaktighet i utpressningsförsöket är således högre än de övrigas. Hovrätten bedömer därför att straffvärdet för försöket till grov utpressning uppgår till fängelse i ett år och sex månader.

Daniel Tadesse har av Hovrätten för Västra Sverige den 28 maj 2021 dömts för grovt narkotikabrott till fängelse fyra år och sex månader. Domen har vunnit laga kraft efter det att Högsta domstolen den 27 augusti 2021 beslutat att inte meddela prövningstillstånd. Daniel Tadesse påbörjade verkställigheten samma dag. Den brottslighet som Daniel Tadesse nu döms för är nyupptäckt brottslighet i förhållande till den domen. Hovrätten ska därför vid straffmätningen se till att påföljderna tillsammans inte överstiger vad som skulle ha dömts ut för den samlade brottsligheten om gärningarna behandlats i en och samma dom. Hovrätten ska därvid när ett fängelsestraff är aktuellt ta hänsyn till hur långt straffet skulle ha blivit med tillämpning av asperationsprincipen om domstolen haft att bestämma straffet både för de brott som prövats i det aktuella målet och det brott som Daniel Tadesse har dömts för i den tidigare domen. Straffvärdet för den samlade brottsligheten uppgår då till fängelse i nio år. Efter det att den strafftid som dömts ut i det grova narkotikamålet dragits av ska fängelsestraffets längd bestämmas till fyra år och sex månader. Daniel Tadesse har varit häktad med restriktioner i flera mål under den aktuella tidsperioden. I detta mål har tiden med

restriktioner uppgått till fyra månader. Det finns inte skäl att göra avdrag för den tid han har haft restriktioner i detta mål. Inte heller utgör det förhållandet att Kriminalvården valt att placera honom på Fenixavdelningen på Kriminalvårdsanstalten Kumla när han verkställer det tidigare utdömda fängelsestraffet skäl för avdrag.

Mervan Ucar

Mervan Ucar döms för försök till grov utpressning. Hovrätten bedömer att straffvärdet för det aktuella brottet är fängelse i ett år.

Mervan Ucar har av Hovrätten för Västra Sverige den 17 mars 2021 dömts för grovt narkotikabrott till fängelse i fyra år och sex månader. Domen har vunnit laga kraft och Mervan Ucar påbörjade verkställigheten den 19 maj 2021. Den brottslighet som Mervan Ucar nu döms för är nyupptäckt brottslighet i förhållande till den domen. Hovrätten ska därför vid straffmätningen se till att påföljderna tillsammans inte överstiger vad som skulle ha dömts ut för den samlade brottsligheten om gärningarna behandlats i en och samma dom. Hovrätten ska därvid när ett fängelsestraff är aktuellt ta hänsyn till hur långt straffet skulle ha blivit med tillämpning av asperationsprincipen om domstolen haft att bestämma straffet både för de brott som prövats i det aktuella målet och det brott som Mervan Ucar har dömts för i den tidigare domen. Straffvärdet för den samlade brottsligheten uppgår då till i fängelse fem år. Efter det att den strafftid som dömts ut i det grova narkotikamålet dragits av ska fängelsestraffets längd bestämmas till sex månader.

Skadestånd

Mohannad Ali Easar tillerkändes i tingsrätten skadestånd i form av kränknings-ersättning med 20 000 kr. Han har yrkat att hovrätten bifaller hans begäran om skadestånd fullt ut. Christoffer Andersson Figoni, Santino Domini Aleman, Mohamed Dandache, Mohammed Al Housany, Mattias Kücükkaplan, Omer Mohammed och Daniel Tadesse har å sin sida begärt att hovrätten ska ogilla skadeståndstalan helt. Mohannad Ali Easar har under huvudförhandlingen i tingsrätten valt att inte yttra sig, vilket innebar att han inte bidrog med några uppgifter om sin person, om när han blev

informerad om att han var föremål för planerade mord eller hur han uppfattade dessa planer. Han har inte heller bidragit med någon sådan information i hovrätten. Av utredningen framgår att Mohannad Ali Easar själv ingår i en kriminell gruppering som har motsättningar med den gruppering som de i skadeståndsdelen aktuella tilltalade tillhör. Hovrätten instämmer i tingsrättens bedömning att hans omsorg om sin integritet därmed får anses vara lägre än vad som gäller i allmänhet.

Förberedelsebrott är brott där det typiskt sett inte förekommer någon skada eller kränkning (jfr NJA 2020 s. 703 p. 12). Hovrätten anser mot den bakgrunden att kränkningen av den personliga integriteten vid ett förberedelsebrott i allmänhet inte är så allvarlig att kränkningsersättning ska utgå. Det finns inte skäl att göra någon annan bedömning i Mohannad Ali Easars fall.

Mohannad Ali Easars begäran om kränkningsersättning ska därför avslås och Christoffer Andersson Figoni, Santino Domini Aleman, Mohamed Dandache, Mohammed Al Housany, Mattias Kücükkaplan, Omer Mohammed och Daniel Tadesse befrias från skadeståndsskyldighet till Mohannad Ali Easar.

Förverkande och beslag m.m.

Christoffer Andersson Figoni har begärt att hovrätten häver beslagen av 60 000 kr och 47 500 kr i kontanter. Hovrätten har uppfattat yrkandet som en begäran om att återfå kontanterna.

Christoffer Andersson Figoni har dömts för ringa näringspenningtvättsbrott som omfattar beloppet i fråga. Det är inte uppenbart oskäligt att de beslagtagna kontanterna tas i förvar med stöd av lagen om visst stöldgods m.m. Tingsrättens beslut ska därför inte ändras.

Santino Domini Aleman har begärt att beslaget av en mobiltelefon (2021-5000-

BG 10727.1) ska hävas. Åklagaren har godtagit att beslaget hävs efter att domen har vunnit laga kraft. Tingsrättens beslut om förverkande ska därför upphävas och beslaget hävas efter det att domen har vunnit laga kraft.

Mohamed Dandache har begärt att hovrätten ogillar åklagarnas yrkanden om förverkande och häver beslagen av fem mobiltelefoner, en MSR-läsare med tillbehör och nio magnetkort. Eftersom Mohamed Dandache frikänns från åtalet för förberedelse till urkundsförfalskning ska hans yrkande avseende MSR-läsaren med tillbehör och magnetkort bifallas. Åklagarna har medgett yrkandet avseende mobiltelefonerna. Tingsrättens beslut om förverkande av dessa ska därför upphävas och beslaget hävas efter det att domen har vunnit laga kraft.

Åklagarna har yrkat att en hos *Mattias Kücükkaplan* beslagtagen krypterad SKY-telefon förverkas enligt 36 kap. 3 § brottsbalken.

En krypterad SKY-telefon är en sådan telefon som på grund av sin särskilda beskaffenhet kan användas vid brott. Det förhållandet att Mattias Kücükkaplan umgås i kriminella kretsar medför också i sig en risk för att telefonen kan komma till brottslig användning i framtiden. Åklagarens yrkande om förverkande ska därför bifallas.

Häktning

Åklagarna har begärt att Christoffer Andersson Figoni, Santino Domini Aleman, Mohamed Dandache, Mattias Kücükkaplan och Omer Mohammed på grund av risk för fortsatt brottslighet ska vara häktade tills domen har vunnit laga kraft. Åklagarna har därutöver yrkat att Maziar Vermahmood ska häktas på grund av flyktfara och uppgett att han den 28 januari 2022 lämnade landet.

Samtliga berörda tilltalade har motsatt sig häktning. När det gäller de som redan är häktade har de begärt att bli försatta på fri fot.

Christoffer Andersson Figoni, Santino Domini Aleman, Mohamed Dandache, Mattias Kücükkaplan och Omer Mohammed ska på grund av risken för att de fortsätter att begå brott stanna kvar i häkte tills domen får verkställas.

Maziar Vermahmood har enligt uppgift från åklagarna lämnat Sverige i slutet av januari och har såvitt känt inte återvänt hit. Han har nu i hovrätten dömts till ett betydligt längre fängelsestraff än i tingsrätten. Det finns en uppenbar risk att han kommer att försöka undandra sig straffverkställighet av den återstående strafftiden. Han ska därför häktas.

Återbetalningsskyldighet till staten

Hovrätten ser inget skäl att befria Mattias Aslan från skyldigheten att ersätta staten för del av kostnaderna för hans försvar i tingsrätten. Inte heller finns det något skäl att sätta ner det belopp som tingsrätten beslutat om.

Hovrätten har fastställt domen mot Mattias Aslan. Han ska därför ersätta staten även för kostnaderna i hovrätten. Hovrätten anser att Mattias Aslan ska återbetala 25 000 kr av kostnaderna för sitt försvar i hovrätten.

Ersättningarna till offentliga försvarare och målsägandebiträdet

Allmänna synpunkter och inledning

Enligt 21 kap. 10 § rättegångsbalken har en offentlig försvarare rätt till skälig ersättning av allmänna medel för arbete, tidsspillan och utlägg. Ersättningen för arbete ska bestämmas med utgångspunkt i den tidsåtgång som är rimlig med hänsyn till uppdragets art och omfattning.

Av 3 § förordningen (1997:406) om offentlig försvarare m.m. följer att bestämmelserna i 20 § rättshjälpsförordningen (1997:404) om kostnadsräkningar från rättshjälpsbiträden även gäller räkningar för offentliga försvarare. Det innebär att arbetsredogörelsen ska vara så utförlig att ersättningsanspråkets skälighet kan bedömas

Polisen

PM

2021-01-30 Sen kväll - Kim Nyman Tamburingatan

Signerad av

Signerad datum

Enhet	Diarienr
Region Väst, BF-IGV 5 LPO Storgbg Syd	5000-K189802-21

Uppgiftslämnare	Datum	Tid
Green, Kalle	2022-05-25	10:13

Beslag verkställt	Material för analys
Nej	Nej

Inträffat på

Adress	Inträffat mellan
Tamburingatan	2021-01-30
421 51 Västra Frölunda	och

Platsbeskrivning

Mottaget	Mottaget datum	Tid

Sätt på vilket uppgift lämnats

Upprättad av
Kalle Green

Uppgiften avser
Angående kontroll av Kim Nyman, Tamburingatan, Västra Frölunda.

Uppgift
Jag och en kollega patrullerade under senkvällen 2021-01-30 i området på elsparkcyklar. Vi kom från Shell Lergöksgatan och körde in på på Tamburingatans innergård när jag såg två personer stå och samtala utanför en väl upplyst entré till ett av husen. När vi kom närmare såg jag att en av personerna var Kim Nyman och han såg skräckslagen ut när han såg att vi närmade oss. Jag uppfattade det som att han blev jätterädd, så jag ropade då att vi är poliser. Nyman började springa från platsen, norrut mot Munspelsgatan. Vi meddelade övriga kollegor som några minuter senare hittade och kontrollerade Nyman i området. Jag körde då fram till Nyman och bad om ursäkt och förklarade att det inte var min mening att skrämma honom. Nyman var då fortfarande nervös och uppträdde skärrad, men sa att han alls inte hade blivit rädd.

Jag och kollegan som patrullerade på elsparkcyklarna var iklädda uniform men bar ingen reflexväst. Jag tror inte att Nyman såg att vi var poliser då det vid tillfället var mörkt ute och vi hade framlyktorna tända.

Pa Kalle Green

Polisen

PM

Kim Nyman, Cancan, Skönhetsakademin

Signerad av

Signerad datum

Enhet	Diarienr
Region Stockholm, Grova brott 1 PO Sthlm Nord	5000-K189802-21

Uppgiftslämnare	Datum	Tid
Karlsten, Jonathan	2022-04-26	14:13

Beslag verkställt	Material för analys
Nej	Nej

Mottaget	Mottaget datum	Tid

Sätt på vilket uppgift lämnats

Upprättad av
Jonathan Karlsten

Uppgiften avser

Uppgift

2021-02-17 klockan 01:09 av-visiterades målsägaren Kim Nyman. På honom återfanns ett bankkort från Swedbank tillhörande Jacob Cancan.

Jacob Cancan är 36 år och folkbokförd i Sollentuna. Jacob Cancan har en syster som heter Madeleine Cancan. Madeleine är kopplad till en skönhetssalong som heter "Skönhetsakademin" där Kim Nyman jobbade i början på 2021.

Skönhetsakademin ligger på Hanstavägen i Kista.

Se bilder på Skönhetsakademin, samt en kartbild på dess placering, tagna från Google Maps i bilagor.

I tjänsten / PA Karlsten.

Bilaga

Kartbild Skönhetsakademin

Bilaga till PM 2022-04-26 14:13, diarienr 5000-K189802-21

Beskrivning

Akalla 1:1 Gård
Armeniska Apostoliska kyrkan
Husbyvallen
Husby Centrum
Husby konsthall
Husbyparken
Husby
HUSBY
Norrgatan
Hansstavägen
KISTAHÖJDEN
Lagtingsgatan
Kista Padel Court
Casplan Delli
Northstar Beauty Clinic
Systembolaget
Cricket
Kvarnbacksberget
Arvingehallen
Arvinge HP
Eggeby Gård
N Grossen
Statteverket Servicekontoret Kista
KTH Kista
Kista One
Kista
Kista Grossen
Comfort Hotel Kista
Skönhetsakademin
Kistamassan AB
Kista Massan
Ericsson HQ
Solar Sverige AB Kista
Kista Laserklinik
Bavaria Kista
Helenelund
Aspnäsvägen
Uppsalavägen
Hindu Temple of Stockholm
ICA Supermarket Lunden
Pizza House
Gyro-mania
Helenelund
Dibber Edsviken förskola
Igelhagens skola
OK08
Libanon Catering
Silverdalskapellet
Silverdals grifteegård
Förskolan Applet
SILVERDAL
Pizzeria Silverdal
Silverdalshallen
Vardshuset Lillstugan
LensWay
Trafikplats Kista
Förskolansgränd
ARVINGE
KONE AB Huvudkontor
Arvinge ängar
Leica Geosystems AB
Kymlinge förberedda för overgivna
Grillplats
Igelbackens naturreservat
St:1
Syriska ortodoxa Kyrkan Tensta
Rinkeby Djurklinik
Askebyskolan
Google

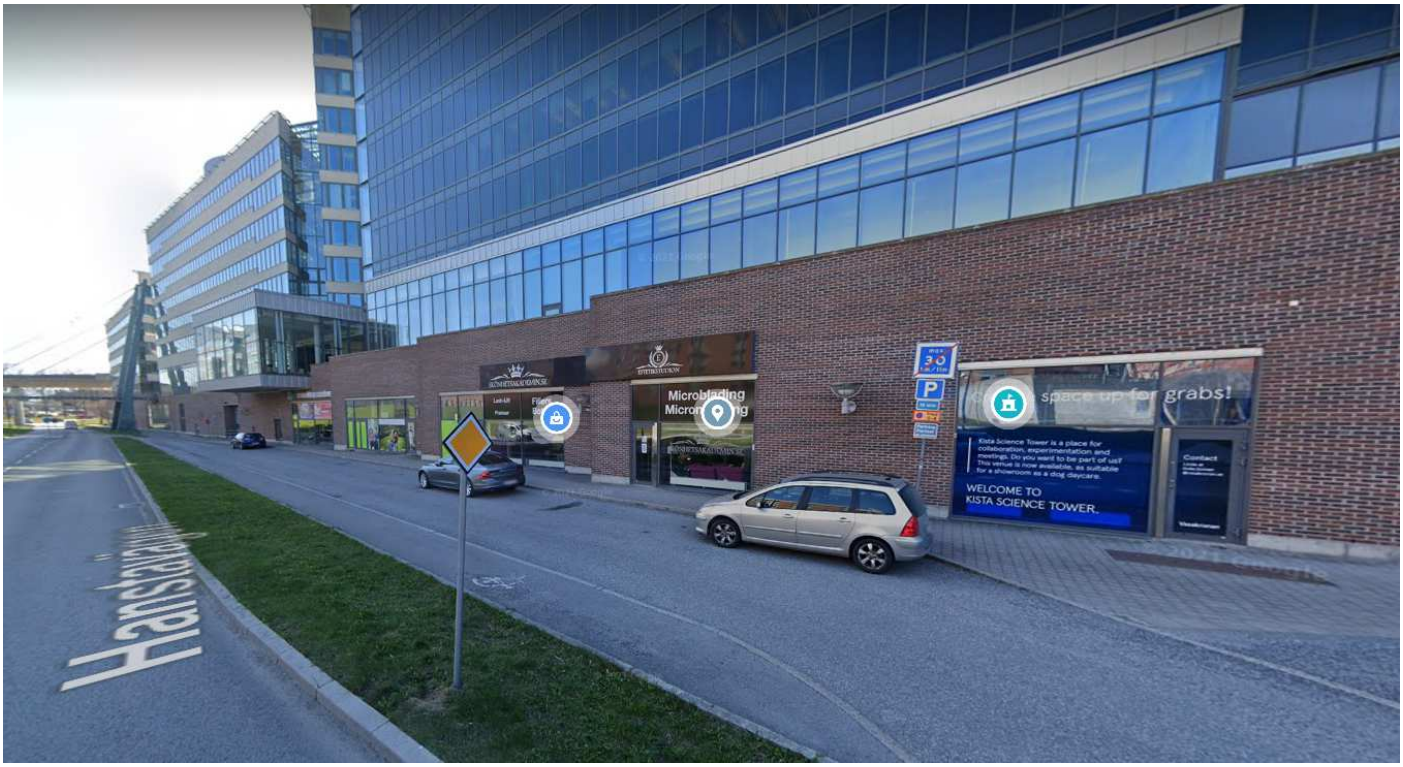
Microblading
space up for grabs!
WELCOME TO
KISTA SCIENCE TOWER.
Contact

Polisen

PM

Information om Skönhetsakademin

Signerad av

Signerad datum

Enhet	Diarienr
Region Väst, Grova brottsgrupp 2 Rgn Väst	5000-K189802-21

Uppgiftslämnare	Datum	Tid
Kohrtz, Lisa	2022-10-19	10:39

Beslag verkställt	Material för analys
Nej	Nej

Mottaget	Mottaget datum	Tid

Sätt på vilket uppgift lämnats

Upprättad av
Lisa Kohrtz

Uppgiften avser

Uppgift

Information om Skönhetsakademin:

På hemsidan skönhetsakademin.se under fliken kontakt framgår följande information om Skönhetsakademin:

Organisationsnummer: 559072-8068
Adress: Hanstavägen 27, Kista Science Tower
Telefonnummer: [redacted]
Mailadress: [redacted]

Ett utklipp från skönhetsakademin.se på ovan uppgifter bifogas detta PM.

Information om organisationsnummer: 559072-8068 från Bolagsverket:

Organisationsnummer 559072-8068 är kopplat till en firma med namn Estetikstudion Stockholm AB. I styrelsen för detta företag är Parisa Genaveh styrelseledamot. En person med namn Jacob Cacan har varit styrelsesuppleant under perioden 2016.08.16 – 2018.11.02. Övriga personer i styrelsen anses ej vara av intresse för denna utredning och omnämns därför inte i detta PM.

/ Pa Kohrtz

SKÖNHETSAKADEMIN.SE

0

HEM UTBILDNINGAR FINANSIERING KONTAKT WEBBSHOP

Org-nummer: 559072-8068

Hanstavägen 27, Kista Science Tower

[redacted]

i[redacted]

skönhetsakademin.se

Varierar beroende på kurstillfällen

[/cmsmasters_column]

Polisen

PM

GK Textilservice - Skönhetsakademin

Signerad av

Signerad datum

Enhet	Diarienr
Region Väst, Grova brottsgrupp 2 Rgn Väst	5000-K189802-21

Uppgiftslämnare	Datum	Tid
Norlin, Henrik	2024-01-03	11:55

Beslag verkställt	Material för analys
Nej	Nej

Mottaget	Mottaget datum	Tid

Sätt på vilket uppgift lämnats

Upprättad av
Henrik Norlin

Involverade personer	Personnummer/Orgnr	Roll
Nyman, Kim		Berörd person

Uppgiften avser

Uppgift

I konversation i SKY Ecc mellan Mahad Ali_6P58CT och Jonael_GIZYV2 samt mellan Mahad Ali_6P58CT och 2D3KTF 2021-02-10 kl 23:56:38 samt kl 23:57:07 nämns att Kim påstås jobba på Gk Textilservice i Kista, Hanstavägen.

Vid tillfället arbetade Kim i själva verket på Skönhetsakademin.se på Hanstavägen i Kista.

De båda ställena ligger i grannlokaler med entrédörr åt samma håll.

Se bifogad bild från Google Maps Street View.

/krinsp H Norlin

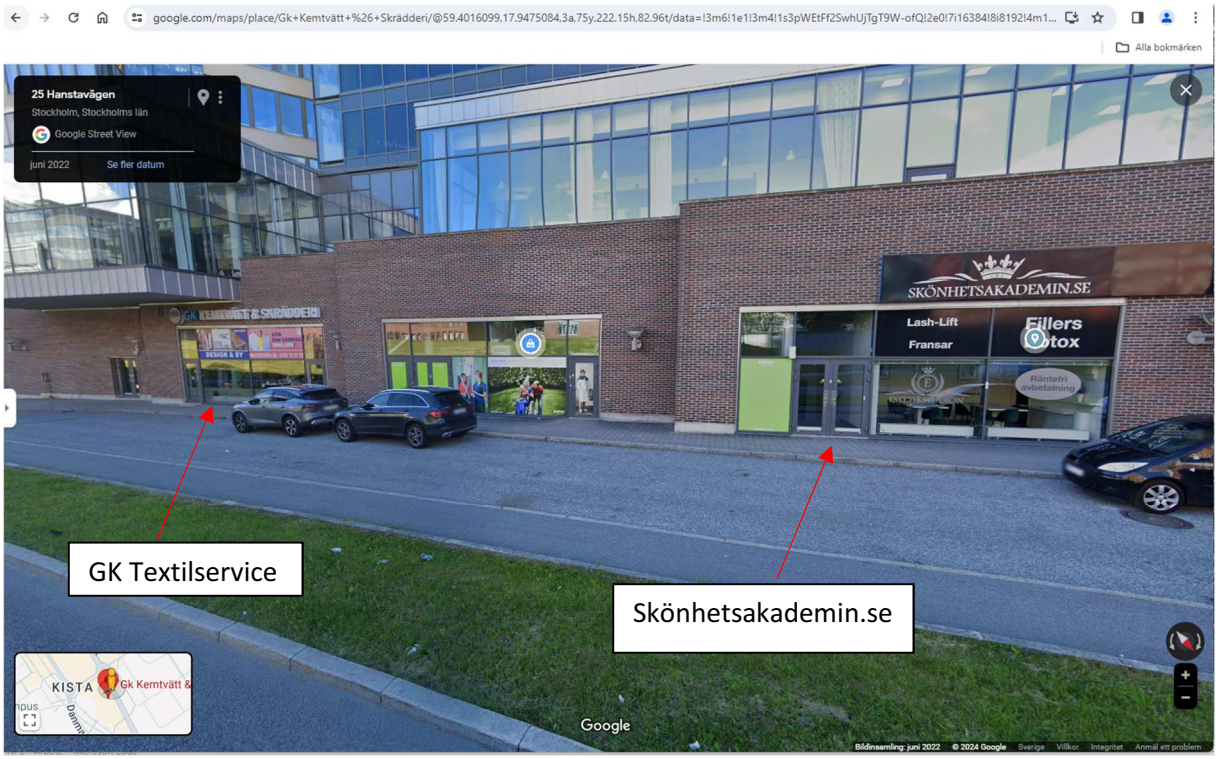

Hanstavägen, Kista

Polisen

BankID postioneringar för Kim Nyman

Signerat av

Signerat datum

Enhet	Diarienr
Region Väst, Grova brottsgrupp 2 Rgn Väst	5000-K189802-21

Originalhandlingens förvaringsplats	Datum	Tid
	2024-01-24	09:31

Involverade personer	Personnummer/Orgnr	Roll
Nyman, Kim		Berörd person

Involverad personal	Funktion
Jessica Horrdin	Uppgiftslämnare

Berättelse

BankID transaktioner inhämtat på Kim Nyman från Nordea. I bifogat dokument presenteras samtliga BankID positioneringar med latitud och longitud under perioden 1 januari 2021 till och med 26 februari 2021.

BankID informationen i sin helhet finns i sidomaterialet till utredningen.

I tjänsten
Pa Horrdin

Utdrag av BankID-transaktioner för: 19930921[redacted]
Rapporten framtagen av: Nordea
Rapporten framtagen: 2023-12-18
Ärendenummer: K189802-21
Transaktioner efter: 2021-01-01
Transaktioner före: 2021-02-28 23:59:59

Tidpunkt för transaktio	Användarens namn	Typ av BankID	Typ av användning	BankIDt använts mot	Typ av enhet och version	Användarens IP-adress	Latitud	Longitud	Precision
2021-01-01 14:12:40	KIM NYMAN	Mobile BankID	Authentication	Swedbank AB	CAVA/7.20.0 (ANDROID; 10; samsung SM-G970F)	185.224.57.161	57,813716	12,361084	1600
2021-01-01 14:55:49	KIM NYMAN	Mobile BankID	Authentication	Klarna Bank AB	CAVA/7.20.0 (ANDROID; 10; samsung SM-G970F)	83.185.93.88	57,639598	11,903719	18,002001
2021-01-02 18:00:47	KIM NYMAN	Mobile BankID	Authentication	Swedbank AB	CAVA/7.20.0 (ANDROID; 10; samsung SM-G970F)	83.187.164.122	57,713213	11,943552	32
2021-01-05 16:32:50	KIM NYMAN	Mobile BankID	Authentication	CGI Sverige AB + IF Metall Arbetslöshetskassan	CAVA/7.20.0 (ANDROID; 10; samsung SM-G970F)	83.251.77.3	59,378649	18,004111	13,636
2021-01-18 01:24:16	KIM NYMAN	Mobile BankID	Authentication	CGI Sverige AB + IF Metall Arbetslöshetskassan	CAVA/7.21.0 (ANDROID; 10; samsung SM-G970F)	83.251.77.3	59,378677	18,004093	13,862
2021-01-18 01:25:04	KIM NYMAN	Mobile BankID	Authentication	CGI Sverige AB + IF Metall Arbetslöshetskassan	CAVA/7.21.0 (ANDROID; 10; samsung SM-G970F)	83.251.77.3	59,378664	18,004099	13,199
2021-01-18 08:09:55	KIM NYMAN	Mobile BankID	Authentication	Kivra AB	CAVA/7.21.0 (ANDROID; 10; samsung SM-G970F)	83.251.77.3	59,378655	18,004133	14,01
2021-01-18 16:47:34	KIM NYMAN	Mobile BankID	Authentication	Swedbank AB	CAVA/7.21.0 (ANDROID; 10; samsung SM-G970F)	83.185.35.111	59,370957	18,003561	21,806
2021-01-18 16:49:25	KIM NYMAN	Mobile BankID	Signature	Swedbank AB (publ)	CAVA/7.21.0 (ANDROID; 10; samsung SM-G970F)	83.185.35.111	59,370927	18,002452	12,263
2021-01-18 18:03:02	KIM NYMAN	Mobile BankID	Authentication	Avanza Bank AB	CAVA/7.21.0 (ANDROID; 10; samsung SM-G970F)	83.185.35.111	59,370511	18,003156	13,58
2021-01-18 18:03:49	KIM NYMAN	Mobile BankID	Authentication	Avanza Bank AB	CAVA/7.21.0 (ANDROID; 10; samsung SM-G970F)	83.185.35.111	59,370513	18,003093	11,507
2021-01-18 18:40:14	KIM NYMAN	Mobile BankID	Signature	Swedbank AB (Publ) Swish	CAVA/7.21.0 (ANDROID; 10; samsung SM-G970F)	83.185.35.111	59,370944	18,001428	13,72
2021-01-18 18:40:26	KIM NYMAN	Mobile BankID	Authentication	Swedbank AB (Publ) Swish	CAVA/7.21.0 (ANDROID; 10; samsung SM-G970F)	83.185.35.111	59,370927	18,001419	13,745
2021-01-18 18:46:08	KIM NYMAN	Mobile BankID	Authentication	AB Svenska Spel	CAVA/7.21.0 (ANDROID; 10; samsung SM-G970F)	83.185.35.111	59,370941	18,001417	13,438
2021-01-18 18:47:03	KIM NYMAN	Mobile BankID	Signature	Swedbank AB (Publ) Swish	CAVA/7.21.0 (ANDROID; 10; samsung SM-G970F)	83.185.35.111	59,370955	18,001447	13,738
2021-01-18 20:58:22	KIM NYMAN	Mobile BankID	Authentication	Kivra AB	CAVA/7.21.0 (ANDROID; 10; samsung SM-G970F)	83.251.77.3	59,378651	18,004104	13,219
2021-01-18 21:01:41	KIM NYMAN	Mobile BankID	Authentication	Swedbank AB	CAVA/7.21.0 (ANDROID; 10; samsung SM-G970F)	83.251.77.3	59,378643	18,004102	13,722
2021-01-18 21:03:19	KIM NYMAN	Mobile BankID	Signature	Swedbank AB	CAVA/7.21.0 (ANDROID; 10; samsung SM-G970F)	83.251.77.3	59,378646	18,00412	13,4
2021-01-18 21:04:56	KIM NYMAN	Mobile BankID	Signature	Swedbank AB	CAVA/7.21.0 (ANDROID; 10; samsung SM-G970F)	83.251.77.3	59,378652	18,004103	14,404
2021-01-18 21:09:38	KIM NYMAN	Mobile BankID	Authentication	Swedbank AB	CAVA/7.21.0 (ANDROID; 10; samsung SM-G970F)	83.251.77.3	59,378652	18,004104	14,422
2021-01-18 21:13:29	KIM NYMAN	Mobile BankID	Signature	Swedbank AB	CAVA/7.21.0 (ANDROID; 10; samsung SM-G970F)	83.251.77.3	59,378667	18,004103	14,597
2021-01-19 09:34:17	KIM NYMAN	Mobile BankID	Authentication	Kivra AB	CAVA/7.21.0 (ANDROID; 10; samsung SM-G970F)	83.251.77.3	59,378655	18,004128	13,692
2021-01-21 19:31:14	KIM NYMAN	Mobile BankID	Authentication	Svenska Spel Sport & Casino AB	CAVA/7.21.0 (ANDROID; 10; samsung SM-G970F)	83.185.46.35	59,363946	17,97719	17,443001
2021-01-21 20:51:50	KIM NYMAN	Mobile BankID	Authentication	Devcode Identity AB + Bethard Group Limited	CAVA/7.21.0 (ANDROID; 10; samsung SM-G970F)	83.185.46.35	59,33695	18,071053	12,753
2021-01-21 20:56:28	KIM NYMAN	Mobile BankID	Signature	Swedbank AB (publ)	CAVA/7.21.0 (ANDROID; 10; samsung SM-G970F)	83.185.46.35	59,350224	18,05881	25,735001
2021-01-21 20:57:06	KIM NYMAN	Mobile BankID	Signature	Swedbank AB (publ)	CAVA/7.21.0 (ANDROID; 10; samsung SM-G970F)	83.185.46.35	59,350953	18,054033	48
2021-01-21 21:01:29	KIM NYMAN	Mobile BankID	Authentication	Devcode Identity AB + Bethard Group Limited	CAVA/7.21.0 (ANDROID; 10; samsung SM-G970F)	83.185.46.35	59,338403	18,011368	42,119999
2021-01-21 22:55:15	KIM NYMAN	Mobile BankID	Authentication	Swedbank AB	CAVA/7.21.0 (ANDROID; 10; samsung SM-G970F)	83.251.77.3	59,378647	18,004112	13,873
2021-01-21 23:15:49	KIM NYMAN	Mobile BankID	Authentication	Swedbank AB	CAVA/7.21.0 (ANDROID; 10; samsung SM-G970F)	83.251.77.3	59,378642	18,004122	13,688
2021-01-21 23:17:49	KIM NYMAN	Mobile BankID	Signature	Swedbank AB (Publ) Swish	CAVA/7.21.0 (ANDROID; 10; samsung SM-G970F)	83.251.77.3	59,378639	18,00412	13,217
2021-01-22 21:02:24	KIM NYMAN	Mobile BankID	Authentication	Swedbank AB	CAVA/7.21.0 (ANDROID; 10; samsung SM-G970F)	88.131.223.98	59,34668	18,03908	12,196
2021-01-29 11:59:13	KIM NYMAN	Mobile BankID	Authentication	Swedbank AB	CAVA/7.21.0 (ANDROID; 10; samsung SM-G970F)	89.255.245.14	59,401291	17,947026	12,014
2021-01-31 01:45:25	KIM NYMAN	Mobile BankID	Authentication	Swedbank AB (Publ) Swish	CAVA/7.21.0 (ANDROID; 10; samsung SM-G970F)	83.185.93.126	57,727747	11,89861	16,627001
2021-02-02 19:30:26	KIM NYMAN	Mobile BankID	Authentication	Visma Consulting+Arbetsförmedlingen	CAVA/7.21.0 (ANDROID; 10; samsung SM-G970F)	83.251.77.3	59,37863	18,00408	13,067
2021-02-04 10:49:44	KIM NYMAN	Mobile BankID	Authentication	Swedbank AB	CAVA/7.21.0 (ANDROID; 10; samsung SM-G970F)	83.251.77.3	59,378632	18,004074	14,287
2021-02-12 08:38:12	KIM NYMAN	Mobile BankID	Authentication	Werlabs AB	CAVA/7.21.0 (ANDROID; 10; samsung SM-G970F)	83.185.36.148	59,378641	18,00408	13,024
2021-02-16 08:18:45	KIM NYMAN	Mobile BankID	Authentication	Kivra AB	CAVA/7.21.0 (ANDROID; 10; samsung SM-G970F)	90.129.208.165	59,37836	18,003824	27,620001
2021-02-16 11:51:16	KIM NYMAN	Mobile BankID	Authentication	Avanza Bank AB	CAVA/7.21.0 (ANDROID; 10; samsung SM-G970F)	89.255.245.14	59,40128	17,946968	13,053
2021-02-16 14:35:20	KIM NYMAN	Mobile BankID	Authentication	Swedbank AB	CAVA/7.21.0 (ANDROID; 10; samsung SM-G970F)	89.255.245.14	59,401285	17,946972	11,527
2021-02-16 14:37:20	KIM NYMAN	Mobile BankID	Signature	Swedbank AB	CAVA/7.21.0 (ANDROID; 10; samsung SM-G970F)	89.255.245.14	59,401288	17,946964	11,502
2021-02-26 12:22:01	KIM NYMAN	Mobile BankID	Signature	Swedbank AB (Publ) Swish	CAVA/7.21.0 (ANDROID; 9; samsung SM-G950F)	83.185.47.226	59,329683	18,055503	18,106001
2021-02-26 12:23:00	KIM NYMAN	Mobile BankID	Authentication	Swedbank AB	CAVA/7.21.0 (ANDROID; 9; samsung SM-G950F)	83.185.47.226	59,329678	18,055497	16,16
2021-02-26 12:26:54	KIM NYMAN	Mobile BankID	Authentication	Kivra AB	CAVA/7.21.0 (ANDROID; 9; samsung SM-G950F)	83.185.47.226	59,329648	18,055602	16,933001
2021-02-26 13:46:44	KIM NYMAN	Mobile BankID	Authentication	Swedbank AB	CAVA/7.21.0 (ANDROID; 9; samsung SM-G950F)	83.185.47.226	59,329672	18,055509	17,569
2021-02-26 13:48:00	KIM NYMAN	Mobile BankID	Signature	Swedbank AB	CAVA/7.21.0 (ANDROID; 9; samsung SM-G950F)	83.185.47.226	59,329678	18,055487	16,951
2021-02-26 13:49:10	KIM NYMAN	Mobile BankID	Authentication	Kivra AB	CAVA/7.21.0 (ANDROID; 9; samsung SM-G950F)	83.185.47.226	59,329679	18,055491	15,481
2021-02-26 13:53:01	KIM NYMAN	Mobile BankID	Signature	Swedbank AB	CAVA/7.21.0 (ANDROID; 9; samsung SM-G950F)	83.185.47.226	59,329678	18,055493	16,343

2021-02-26 13:54:03	KIM NYMAN	Mobile BankID	Authentication	Scrive + DNB Bank ASA, filial Sverige	CAVA/7.21.0 (ANDROID; 9; samsung SM-G950F)	83.185.47.226	59,329675	18,055494	16,971001
2021-02-26 13:58:20	KIM NYMAN	Mobile BankID	Signature	Swedbank AB	CAVA/7.21.0 (ANDROID; 9; samsung SM-G950F)	83.185.47.226	59,329682	18,0555	17,211
2021-02-26 14:03:20	KIM NYMAN	Mobile BankID	Authentication	Swedbank AB	CAVA/7.21.0 (ANDROID; 9; samsung SM-G950F)	83.185.47.226	59,329673	18,055494	16,698999
2021-02-26 14:04:32	KIM NYMAN	Mobile BankID	Signature	Swedbank AB	CAVA/7.21.0 (ANDROID; 9; samsung SM-G950F)	83.185.47.226	59,329675	18,055497	16,695999
2021-02-26 14:07:57	KIM NYMAN	Mobile BankID	Signature	Swedbank AB	CAVA/7.21.0 (ANDROID; 9; samsung SM-G950F)	83.185.47.226	59,329671	18,0555	17,169001
2021-02-26 14:22:47	KIM NYMAN	Mobile BankID	Authentication	Swedbank AB	CAVA/7.21.0 (ANDROID; 9; samsung SM-G950F)	83.185.47.226	59,329678	18,055492	16,174
2021-02-26 14:23:53	KIM NYMAN	Mobile BankID	Signature	Swedbank AB	CAVA/7.21.0 (ANDROID; 9; samsung SM-G950F)	83.185.47.226	59,329678	18,055493	16,58
2021-02-26 14:25:13	KIM NYMAN	Mobile BankID	Authentication	Signicat AB+Entercard Sverige AB	CAVA/7.21.0 (ANDROID; 9; samsung SM-G950F)	83.185.47.226	59,329676	18,05548	16,664
2021-02-26 14:28:35	KIM NYMAN	Mobile BankID	Authentication	Swedbank AB	CAVA/7.21.0 (ANDROID; 9; samsung SM-G950F)	83.185.47.226	59,329678	18,055497	16,257999
2021-02-26 14:30:55	KIM NYMAN	Mobile BankID	Signature	Swedbank AB	CAVA/7.21.0 (ANDROID; 9; samsung SM-G950F)	83.185.47.226	59,32968	18,055497	15,814
2021-02-26 14:36:43	KIM NYMAN	Mobile BankID	Authentication	Kivra AB	CAVA/7.21.0 (ANDROID; 9; samsung SM-G950F)	83.185.47.226	59,329675	18,055487	17,584

Polisen

PM

TYK689

Signerad av

Signerad datum

Enhet	Diarienr
Region Stockholm, Grova brott 1 PO Sthlm Nord	5000-K189802-21

Uppgiftslämnare	Datum	Tid
Karlsten, Jonathan	2022-05-13	12:50

Beslag verkställt	Material för analys
Nej	Nej

Mottaget	Mottaget datum	Tid

Sätt på vilket uppgift lämnats

Upprättad av
Jonathan Karlsten

Uppgiften avser
TYK689

Uppgift

TYK689 är en svart personbil av modell Audi 4H. Kim Nyman ägde denna bil mellan 2020-12-23 och 2021-06-08. Se bilaga.

2021-01-30 klockan 22:52 blir Kim Nyman kontrollerad av polis när han framför personbil TYK689 på Tynneredsmotet i Göteborg. Se bilaga.

I det extraherade materialet från Kim Nymans telefon fanns en film sparad från Snapchat när personen som filmar framför en personbil på Västerleden i Göteborg. Se materialet från telefonexporten.
2021-02-16 klockan 21:35 verkställs en husrannsakan i bilen då en står i nära anslutning till brottsplatsen, på Tulegatan 17. Se bilaga.
I tjänsten / PA Karlsten.

Fordonsinformation

Registreringsnummer:	**TYK689**
Fordonsslag:	PB
Fabrikat/Modell:	AUDI 4H
Färg:	SVART
Chassinummer:	WAUZZZ4H2DN033962

Nuvarande brukare och ägare

Ägare/Brukare:	[redacted]	*Sekel:*	19
Ägare fr o m:	2021-06-08	*Brukare fr o m:*	2021-06-08
Kategori:	NORMAL		
Namn:	ISTREFI, MENTOR		
Adress:	[redacted]	*Län:*	12 - Skåne län

Tidigare brukare och ägare

Ägare/Brukare:	559139-[redacted]		
Ägare fr o m:	2021-06-08	*Brukare fr o m:*	2021-06-08
Kategori:	NORMAL		
Namn:	BILENIA AB		
Adress:	HÄGERSTENS ALLÉ 10 129 37 HÄGERSTEN	*Län:*	01 - Stockholms län
Ägare/Brukare:	930921-[redacted]	*Sekel:*	19
Ägare fr o m:	2020-12-23	*Brukare fr o m:*	2020-12-23
Kategori:	NORMAL		
Namn:	NYMAN, KIM MATS BO		
Adress:	BOX 164 114 79 STOCKHOLM	*Län:*	14 - Västra Götalands län
Adresstyp:	SÄRSKILDADR		

-

KC-POLIS

Händelserapport: **5501-20210130-0719 (AVSLUTAD)**

2021-01-30 22:52:51	8001, KONTROLL PERSON/FORDON	5501-20210130-0719 / 5501	EGET	GRUND
Prio.:(3) 3 NÄRTID	KONTROLL PERSON/FORDON	SGBG/SYD	Ansvarig tjg nr:035886	
Operatör:5SIGU	Operatör:5SIGU	550140 (6398642,1267184)	-RLC55-118	

Adressinformation	
TYNNEREDSMOTET	
TYNNEREDSMOTET, GREVEGÅRDEN, GÖTEBORG, 42150	
Platsinfo:	[X] Adressvaliderad

Åtgärdskod
PROMEMORIA
KLAR FÖR AVSLUT

Anmälarinformation
51-2130 [?] Media [N] Kontakta anmälaren
Notes:

Datum/tid		
Påbörjad HR	2021-01-30	22:52:51
Parkerad	2021-01-30	22:52:51
Registrerad	2021-01-30	22:52:51
Beordrad	2021-01-30	22:52:51
Påbörjat uppdrag	2021-01-30	22:52:51
Klar på plats	2021-01-30	23:05:46
Klar	2021-01-30	23:05:51
Åtgärdskodad	2021-01-30	23:05:45
Avslutad	2021-01-31	01:20:39

Patrullaktivitet					
51-2130	2021-01-30	22:52:51	035886	054093	Ledig
	BEGÄRT EGET HR RLC55-118 5501-20210130-0719				
51-2130	2021-01-30	22:52:51	035886	054093	Beordrad
	, ,				
51-2130	2021-01-30	22:52:51	035886	054093	Påbörjat uppdrag
	, ,				
51-2130	2021-01-30	22:53:25	035886	054093	Påbörjat uppdrag
	TYNNEREDSMOTET, TYNNEREDSMOTET, GREVEGÅRDEN, GÖTEB				
51-2130	2021-01-30	23:05:46	035886	054093	Klar_på_plats
	TYNNEREDSMOTET, TYNNEREDSMOTET, GREVEGÅRDEN, GÖTEB				
51-2130	2021-01-30	23:05:51	035886	054093	Ledig

Relation:	
PERSON - FÖRARE AV FORDON.	KIM NYMAN
FORDON - KONTROLLERAT FORDON	TYK689 SE

Fritext

51-2130 BEGÄRT EGET HR	2021-01-30	22:52:51	RLC55-118	5SIGU
51-2130 Påbörjat uppdrag	2021-01-30	22:52:51	RLC55-118	5SIGU
Färg:SVART Fabrikat:AUDI Landskod:SE Typ:PB	2021-01-30	22:53:42	RLC55-118	5SIGU
KONTROLLERAT FORDON TYK689 SE	2021-01-30	22:53:42	RLC55-118	5SIGU
Personnr:930921[redacted] Kön:M	2021-01-30	22:54:22	RLC55-118	5SIGU
FÖRARE AV FORDON. KIM NYMAN	2021-01-30	22:54:22	RLC55-118	5SIGU
-	2021-01-30	23:05:26	RLC55-129	5JONS
PL20A GJORD	2021-01-30	23:05:38	RLC55-129	5JONS
-	2021-01-30	23:05:38	RLC55-129	5JONS
STOPPET UA	2021-01-30	23:05:40	RLC55-129	5JONS
-	2021-01-30	23:05:40	RLC55-129	5JONS
Åtgärdskod: 123, R300	2021-01-30	23:05:45	RLC55-129	5JONS
(RLC)	2021-01-30	23:05:45	RLC55-129	5JONS
51-2130 Ledig	2021-01-30	23:05:51	RLC55-129	5JONS
UND FLAGGA SATT	2021-01-31	00:16:32	RLC55-102	5RHOL
Gripna Omhä Övr.fb.	2021-01-31	01:20:39	RLC55-102	5RHOL
Åtgärdskod: 107, R300	2021-01-31	01:20:39	RLC55-102	5RHOL
5501-20210130-0719 AVSLUTAD	2021-01-31	01:20:39	RLC55-102	5RHOL

Polismyndigheten
Tänk på sekretess vid utlämnande
TÄNK PÅ SEKRETESSEN INNAN DU LÄMNAR UT HR TILL ALLMÄNHETEN

URSVIK
RISSNE
HALLONBERGEN
CENTRUM
STORSKOGEN
TYK 689

Polisen

Beslagsprotokoll

MÄ Kims telefon

2021-5000-BG20283

Signerat av

Signerat datum

Diarienummer
5000-K189802-21

Handläggande enhet
Region Väst, Grova brotts-grupp 2 Rgn Väst

Misstänkt person	
Plats för verkställan Tuletorget , Tuletorget, Tulegatan , Sundbyberg	Datum och klockslag för verkställighet 2021-02-16 22:00
Beslutat av Nyström, Martin	Verkställt av Glimälv, Ulrica
Ändamål med åtgärden • Kan antagas ha betydelse för utredningen av brott	Brott 0337 - Försök, förberedelse och stämpling till mord eller dråp, med användning av skjutvapen, mot man 18 år eller äldre, obekanta
Domstol för överklagan Solna tingsrätt	Beslag taget från Nyman, Kim Mats Bo

Föremålspunkter

2021-5000-BG20283-1 Mobiltelefon (1 st)	Platsbeskrivning På brottsplatsen.	Status Utlämnad
Fabrikat : Apple	Modell : iphone	
Färg : Svart		

Polisen

Beslagsprotokoll

Kallelsebrev 21-09-09

2021-5000-BG20295

Signerat av

Signerat datum

Diarienummer
5000-K189802-21

Handläggande enhet
Region Väst, Grova brotts-grupp 2 Rgn Väst

Misstänkt person	
Plats för verkställan Restaurang Amidas , Tulegatan 10 , Sundbyberg	Datum och klockslag för verkställighet 2021-02-16 23:15
Beslutat av Glimälv, Ulrica	Verkställt av Glimälv, Ulrica
Ändamål med åtgärden • Kan antagas ha betydelse för utredningen av brott	Brott 0337 - Försök, förberedelse och stämpling till mord eller dråp, med användning av skjutvapen, mot man 18 år eller äldre, obekanta
Domstol för överklagan Solna tingsrätt	Beslag taget från Kan ej anges

Föremålspunkter		
2021-5000-BG20295-1 Munk jacka (1 st) Färg : Grå	Platsbeskrivning Restaurang Amidas	Status Annat avslut
2021-5000-BG20295-2 T-shirt (1 st) Färg : Grön	Platsbeskrivning Restaurang Amidas	Status Annat avslut
2021-5000-BG20295-3 Jacka (1 st) Färg : Svart	Platsbeskrivning Restaurang Amidas	Status Annat avslut

Polisen

Beslagsprotokoll

2021-5000-BG20300

Signerat av

Signerat datum

Diarienummer
5000-K189802-21

Handläggande enhet
Region Väst, Grova brotts-grupp 2 Rgn Väst

Misstänkt person	
Plats för verkställan Karolinska Sjukhuset I Solna Nya Karolinska sjukhuset , Nya Karolinska sjuk-huset, Eugeniavägen 3 , Solna	Datum och klockslag för verkställighet 2021-02-16 22:00
Beslutat av Glimälv, Ulrica	Verkställt av Glimälv, Ulrica
Ändamål med åtgärden • Kan antagas ha betydelse för utredningen av brott	Brott 0337 - Försök, förberedelse och stämpling till mord eller dråp, med användning av skjutvapen, mot man 18 år eller äldre, obekanta
Domstol för överklagan Solna tingsrätt	Beslag taget från Nyman, Kim Mats Bo

Föremålspunkter		
2021-5000-BG20300-1 Jeans (1 st)	Platsbeskrivning Karolinska sjukhuset	Status Annat avslut
2021-5000-BG20300-2 Skor (1 st) Fabrikat : Nike Anteckningar: höger sko	Platsbeskrivning Karolinska sjukhuset Färg : Svart	Status Annat avslut
2021-5000-BG20300-3 Skor (1 st) Fabrikat : Nike	Platsbeskrivning Karolinska sjukhuset Färg : Svart	Status Annat avslut
2021-5000-BG20300-4 Kalsonger (1 st)	Platsbeskrivning Karolinska sjukhuset	Status Annat avslut
2021-5000-BG20300-5 Strumpor (1 st) Färg : Vit Anteckningar: 2 st	Platsbeskrivning Karolinska sjukhuset	Status Annat avslut

Polisen

Beslagsprotokoll

Mä:s tillhörigheter

2021-5000-BG20305

Signerat av

Signerat datum

Diarienummer
5000-K189802-21

Handläggande enhet
Region Väst, Grova brotts-grupp 2 Rgn Väst

Misstänkt person	
Plats för verkställan Karolinska sjukhuset Solna , Karolinska sjukhuset Solna, Karolinska vägen , Solna	Datum och klockslag för verkställighet 2021-02-17 01:09
Beslutat av Höglund, Ulf	Verkställt av Sundh, Thomas
Ändamål med åtgärden • Kan antagas ha betydelse för utredningen av brott	Brott 0337 - Mord
Domstol för överklagan Solna tingsrätt	Beslag taget från Nyman, Kim Mats Bo

Föremålspunkter		
2021-5000-BG20305-1 Tuggummi (1 st) Anteckningar: Tuggummipåse	Platsbeskrivning Gods som mä hade på sig.	Status Utlämnad
2021-5000-BG20305-2 Mobiltelefonladdare (1 st)	Platsbeskrivning Gods som mä hade på sig.	Status Utlämnad
2021-5000-BG20305-3 Hörlurar (1 st)	Platsbeskrivning Gods som mä hade på sig.	Status Utlämnad
2021-5000-BG20305-4 Godis (2 st) Anteckningar: 2 plåtburkar med pastiller	Platsbeskrivning Gods som mä hade på sig.	Status Utlämnad
2021-5000-BG20305-5 Bilnyckel (1 st) På ring : Nej	Platsbeskrivning Gods som mä hade på sig.	Status Utlämnad
2021-5000-BG20305-6 Nyckel (1 st) På ring : Ja	Platsbeskrivning Gods som mä hade på sig. Antal nycklar : 8	Status Utlämnad
2021-5000-BG20305-7 Hörlurar (1 st)	Platsbeskrivning Gods som mä hade på sig.	Status Utlämnad
2021-5000-BG20305-8 Cerat (1 st)	Platsbeskrivning Gods som mä hade på sig.	Status Utlämnad
2021-5000-BG20305-9 Nässpray (1 st)	Platsbeskrivning Gods som mä hade på sig.	Status Utlämnad

Polisen

Beslagsprotokoll

Mä:s tillhörigheter

2021-5000-BG20305

Signerat av

Signerat datum

Diarienummer
5000-K189802-21

Handläggande enhet
Region Väst, Grova brotts-grupp 2 Rgn Väst

Föremålspunkter		
2021-5000-BG20305-10 Plånbok (1 st)	Platsbeskrivning Gods som mä hade på sig.	Status Utlämnad
Anteckningar: Plånboken innehåller 9 kort tillhöriga mä		
2021-5000-BG20305-11 Körkort (1 st)	Platsbeskrivning Gods som mä hade på sig.	Status Utlämnad
Efternamn : Cacan	Förnamn : Jacob	
Personnummer : 19851221[redacted]	Utfärdat i (land) : Sverige	
Födelset.(ååååmmdd) : 19851221		
2021-5000-BG20305-12 Körkort (1 st)	Platsbeskrivning Gods som mä hade på sig.	Status Utlämnad
Efternamn : Genaveh Safarizadeh	Förnamn : Parisa	
Personnummer : 19860608[redacted]	Utfärdat i (land) : Sverige	
Födelset.(ååååmmdd) : 19860608		
2021-5000-BG20305-13 Bankkort (1 st)	Platsbeskrivning Gods som mä hade på sig.	Status Utlämnad
Efternamn : Cacan	Förnamn : Jacob	
Utfärdat av : Swedbank	Kortnummer : 5544[redacted]6387	
Spärrat : Kan ej anges		
Anteckningar: Estetikstudion Sto AB		

Polisen

Tjänsteanteckning

Utlämnat beslag

Signerad av

Signerad datum

Enhet	Diarienr
Region Stockholm, BF-IGV 3 LPO Solna	5000-K189802-21

Uppgiftslämnare	Datum	Tid
Östanbäck, Carolina	2021-03-04	13:02

Beslag verkställt	Material för analys
Nej	Nej

Mottaget	Mottaget datum	Tid

Sätt på vilket uppgift lämnats

Upprättad av
Carolina Östanbäck

Uppgiften avser

Uppgift
Jag Pa Östanbäck har idag den 2021-03-04 lämnat ut beslag till Målsägaren Kim.

2021-5000-BG20305 p. 1-10, samt mobiltelefon 2021-5000-BG20283-1.

I tjänsten,
Pa Östanbäck

Polisen

Protokoll över husrannsakan

Mä´s bostad

Signerat av
Ulf Höglund
Signerat datum
2021-02-17

Enhet
Region Stockholm, Grova brottssektion PO Sthlm Nord

Diarienummer
5000-K189802-21

Aktuell status
Verkställd

Misstänkt person

Grunduppgifter för tvångsmedlet

Datum och tid för beslut	Beslutsfattare	
2021-02-17 00:10	Höglund, Ulf	

Plats för verkställan	Verkställt av	Datum och tid för verkställighet
Lägenhet [redacted], Solna	Säfström, Johan Sundh, Thomas	2021-02-17 00:30

Husrannsakan sker hos misstänkt	Personen hos vilken husrannsakan gjordes var närvarande
Nej	Nej

Ändamål med åtgärden	Brott
• Utröna omständigheter som kan ha betydelse för utredning om brott • Eftersökande av föremål som är underkastad beslag	0337 - Mord

Omfattning/direktiv
Husrannsakan hemma hos mä.

Övriga närvarande vid åtgärden

Övriga uppgifter om verkställighet

Beslag
Nej

Åtgärder

Beslut

Typ	Datum och tid	Beslutsfattare
Husrannsakan	2021-02-17 00:10	Höglund, Ulf

Polisen

Protokoll över husrannsakan

TYK689 - mä´s bil

Signerat av
Tobias Ryde
Signerat datum
2021-02-16

Enhet
Region Stockholm, BF-IGV 8 LPO Järva

Diarienummer
5000-K189802-21

Aktuell status
Verkställd

Misstänkt person

Grunduppgifter för tvångsmedlet

Datum och tid för beslut	Beslutsfattare	
2021-02-16 21:27	Nyström, Martin	
Plats för verkställan	**Verkställt av**	**Datum och tid för verkställighet**
tyk689 , Bilen stod parkerad längs med gatan , Tulegatan 17 , Sundbyberg	Ryde, Tobias Meckbach, Johan	2021-02-16 21:35

Husrannsakan sker hos misstänkt	Personen hos vilken husrannsakan gjordes var närvarande
Nej	Nej

Ändamål med åtgärden	Brott
• Utröna omständigheter som kan ha betydelse för utredning om brott • Eftersökande av föremål som är underkastad beslag	0337 - Försök, förberedelse och stämpling till mord eller dråp, med användning av skjutvapen, mot man 18 år eller äldre, obekanta

Omfattning/direktiv
Husrannsakan genomfördes i bilens alla utrymmen

Övriga närvarande vid åtgärden

Övriga uppgifter om verkställighet

Beslag

2021-5000-BG20277

Åtgärder

Beslut

Typ	Datum och tid	Beslutsfattare
Husrannsakan	2021-02-16 21:27	Nyström, Martin

Polisen

Beslagsprotokoll

TYK689* Delgiven
av utredare 21-03-04

2021-5000-BG20277

Signerat av

Signerat datum

Diarienummer
5000-K189802-21

Handläggande enhet
Region Väst, Grova brotts-grupp 2 Rgn Väst

Misstänkt person	
Plats för verkställan tyk689 , Bilen stod parkerad längs med gatan , Tulegatan 17 , Sundbyberg	Datum och klockslag för verkställighet 2021-02-16 21:35
Beslutat av Nyström, Martin	Verkställt av Meckbach, Johan Ryde, Tobias
Ändamål med åtgärden • Kan antagas ha betydelse för utredningen av brott	Brott 0337 - Försök, förberedelse och stämpling till mord eller dråp, med användning av skjutvapen, mot man 18 år eller äldre, obekanta
Domstol för överklagan Solna tingsrätt	Beslag taget från Nyman, Kim Mats Bo

Föremålspunkter

2021-5000-BG20277-1 Personbil (1 st)	Platsbeskrivning bilen stod parkerad längs med gatan i höjd med Tulegatan 17	Status Annat avslut

Typ av skylt : Normal svensk skylt
Registreringsnummer : tyk689
Tillgripen : Nej
Efterlyst i EF : Nej

Polisen

Avrapporteringspm

Husrannsakan i målsägandes bil

Signerad av

Signerad datum

Enhet	Diarienr
Region Stockholm, Utredningsjour 17 PO Sthlm Nord	5000-K189802-21

Uppgiftslämnare	Datum	Tid
Meckbach, Johan	2021-02-16	22:32

Beslag verkställt	Material för analys
Nej	Nej

Mottaget	Mottaget datum	Tid

Sätt på vilket uppgift lämnats

Upprättad av
Johan Meckbach

Uppgiften avser

Uppgift
Patrull 33-1610 innefattandes Pa Ryde samt Pa Meckbach genomför husrannsakan i målsägande Kims bil TYK689. Bilen är väldigt ren utöver lite näsdukar som ligger i dörrfacken. I handskfacket så anträffas en inbetalningsavi á 50kr till en person med namn Fehmi Öner från Södertälje. Utöver detta så anträffades ett ägarbevis till PB RMS349 som enligt beviset tillhör Fehmi Öner men just nu så står bilen skriven på Madlin Demir.

I tjänsten
Pa Meckbach

Polisen

Förhör

Förhör 1 dialogförhör

Signerat av

Signerat datum

Enhet	Diarienr
Region Väst, Grova brottsgrupp 2 Rgn Väst	5000-K189802-21

Hörd person	Personnummer
Semere, Abel Carl-Martin	

Den hörde är	ID Styrkt	Sätt	Ställning till misstänkt - målsägande - vittne
Annan	Ja	RES-foto	

Tolk	Språk

Anledning till förhör / Misstankar som misstänkt har underrättats om	Underrättad om misstanke
Mord, Försök till	

Ytterligare information om anledning till förhör

Hörs upplysningsvis som annan gällande mordförsök på Tulegatan/Tuletorget i Sundbyberg den 16 februari 2021

Underrättad om 12 § FUK	Underrättad om rätt till försvarare	Godtar den försvarare som rätten förordnar	Försvarare/ombud närvarande

Försvarare/ombud önskas

Förhörsledare	Förhörsdatum	Förhör påbörjat	Förhör avslutat
Henrik Norlin	2023-12-21	09:38	10:05

Förhörsplats	Typ av förhör	Förhörssätt
I bil utanför den hördes arbetsplats	RB 23:6	Ljudbandsförhör

Förhörsvittne	Utskrivet av
	JH

Berättelse

2023-12-21 09.38.03

Ärende: K189802-21
Datum: 2023-12-21
Tid: 09.38

FL: Förhörsledare
A: Hörd person Abel
BFL: Biträdande förhörsledare

FL: Läser för bandets skull här till förhör K189802-21 Abel Zemere. Henrik Norlin och Jessica Horrdin förhörsledare. Idag är det 21 december, klockan är 09.38. Och som sagt, det jag är intresserad av det är försök till mord på Kim Nyman, Tuletorget, Sundbyberg, 16 februari 2021.

A: Mm.

FL: Vad vet du om händelsen?

A: Vad jag vet är att Kim skulle in på någon restaurang tror jag. Och så vart han skjuten i magen eller något, om jag minns rätt.

FL: Hur vet du det?

A: Han själv.

FL: Berätta, hur känner du honom?

A: Hur jag känner honom, vi träffades första gången i Halmstad

FL: Ja

A: På anstalten. Sen var vi med varandra i drygt två månader kanske.

FL: På anstalten eller efteråt?

A: Ja, nej på anstalten. Han var en av de få normala människorna där som man kunde umgås med. Vi hängde den lilla tiden han var kvar. Sen kom han ut före mig. Sen så höll vi kontakt, vi pratade inte. Han var väldigt förtegen om vad han satt för eller bara vilken brottsrubricering men inte vad det handlade om. Man frågar inte sånt. Jag tyckte om honom som person. Vi gick och käkade. Han var den första som träffade upp mig när jag tog tåget upp från Halmstad, i Göteborg när jag väntade på att åka till Stockholm. Sen höll vi bra kontakt. Behövde hjälp med någon bil.

FL: Han, eller?

A: Ja, han. Jag håller på mycket med bilar så jag rekommenderade honom en firma och han gjorde affär.

FL: Vilken bil var det, kommer du ihåg det?

A: Det var en Audi sen minns jag inte exakt modell en svart Audi.

FL: Ok. Hur skulle du beskriva eran relation?

A: Dåläget?

FL: Ja, då och nu

A: Vi bröt ganska då efter, alltså inget otalt, men det fasades ut känns det som.

FL: Okej.

A: Ja, det fasades ut. Någon gång efter det. Men det var han själv som hörde av sig om det där.

FL: Okej, men relationen när det här hände då, hur skulle du beskriva den? Hade ni någon regelbunden kontakt? Vart i läget är vi med bilen då?

A: Sporadisk. Aah det var ganska nära in på. Han hade flyttat upp till Stockholm om jag minns rätt eller träffat någon, jag vågar inte säga. Jag vet inte om han träffade någon eller flyttat upp än, någonting sånt. Det var sporadiskt. Jag minns att han var väldigt seriös med tjejer sen så verkade han skifta om, eller det gjorde han när han kom ut.

FL: När du säger skifta om?

A: Han släppte bara jobbade och fokuserad på det, så som jag förstod det i alla fall, vi hade inte varandras telefonnummer till exempel.

FL: Hade ni inte det under den här tiden?

A: Nej, det hade jag aldrig haft.

FL: Hur hade ni kontakt då?

A: Snapchat och Instagram.

FL: Minns du minst vad han hette då?

A: Oj...Nej då ljuger jag.

FL: Ingen aning eller?

A: Nej det är användarnnamn

FL: Ah jo, ja vet

A: På Instagram var det Nyman någonting sen vet jag inte.

FL: Okej, men skulle du beskriva er som vänner då eller? Ovänner, bekanta vad skulle man kunna säga?

A: Alltså vänner vet ändå ganska ingående om varandras liv kan jag tycka. Bra bekanta, så jag uppskattar trevliga vänner så jag kan inte säga något otalt.

FL: Nej sen så sa du att efter den där händelsen då fasades det ut, varför? Minns du någonting om det?

A: Jag minns inte om... Jag ska inte sitta här och säga saker om jag inte är hundra så att det inte blir fel. Men jag vet inte om det var någonting att flytta till Spanien möjligtvis om det var i den vevan, men det fasades bara ut. Det kändes som att han drog tillbaka.

FL: Okej

A: Men det var inget otalt, absolut inte.

FL: Vad heter det, så funderar jag på idag, har ni någon kontakt idag?

A: Oj, nej.

FL: När var senaste gången ni hade kontakt?

A: Någon gång efter det alltså.

FL: Någon gång efter själva skjutningen 21 där?

A: Ja lite längre fram. Jag vet bara att det/han var i Spanien. Fan jag vet inte om jag vågar säga men någonting med Spanien var det.

FL: Har ni träffats flera gånger efter skjutningen eller har ni träffats en gång kommer du

ihåg det?

A: Efter skjutningen? Vi har inte träffats.

FL: Inte träffats efter skjutningen?

A: Nej

FL: Hur hade ni kontakt efter skjutningen?

A: Samma som innan.

FL: Snap bara

A: Ja eller Instagram

FL: Prata ni eller skrev ni eller?

A: Oj blandat. Efter vågade jag inte säga hur kontakten sköttes men innan var det inte... Jag tror att vi skrev efter men vi hördes inte ofta på telefon om det inte var "vart kan jag servera bilen?" Det var snabba svar.

FL: Du sa att han berättade för dig om den här händelsen på torget, det har du fått reda på genom honom?

A: via honom

FL: Hur gick det till då när han berätta och vad sas?

A: Jag kan inte säga ordagrant.

FL: Nej men hur samtalade ni eller kommunicerade ni om det, hur gick det till när han berättade?

A: Han skrev om det.

FL: Han skrev bara om det. Så ni träffades inte?

A: Nej, vi har inte träffats efter det.

FL: Okej

A: Han skrev om det vet jag, det är hundra.

FL: Vad skrev han då, minns du ungefär vad han skrev?

A: Det var mig i Sumpan typ nånting. Sen jag blev förbluffad.

FL: Ja

A: Alltså man vill inte fråga för mycket, jag gillar inte att blanda mig i. Fråga om han mår bra, tjejen, ifall han behövde nånting det var ändå i Stockholm. Nej det var typ ligga lågt, alltså bara fokuserar på att må bra och återhämta sig.

FL: Skrev han nåt om vem det var som hade gjort det?

A: Nej

FL: Hade han några tankar runt det eller?

A: Nej, tror att man inte kommer in, jag ska vara ärlig via

FL: Snap?

A: Ja.

FL: Eller Instagram?

A: Ja och vem är jag han ska berätta sånt för så nej vi kom inte in på det.

FL: Okej. Upplevde du nånting om att han kanske var lite misstänksam mot dig eller nånting sånt?

A: Nej

FL: Eller om du hade nåt med det att göra? ibland om man inte vet så börjar man fiska liksom, om du förstår vad jag menar.

A: Aha nej nej det känner jag inte alls.

FL: Du känner inte alls så

A: Nej

FL: Då ska vi se så sa du dina kontaktuppgifter till Kim, du hade inte hans nummer sa du?

A: Vad jag minns

FL: Du hade honom på Instagram, Nyman nånting. Hade du nån mer kontakt med honom typ Wickr, Snap, Whatsapp?

A: Snap sa ja

FL: Snap sa du. Det är jag som snappade dåligt. Minns du vad han hette på Snap då?

A: Nej, det var ju samma sak där

FL: Ja

A: snap har man egna konstiga användarnamn

FL: Ja precis

A: Men mycket möjligt. Jag kan ha haft hans nummer nu jag blev osäker, det var så länge sedan.

FL: Ja

A: Men det är ingenting vi har hörts där det vet jag. Det är främst via...

FL: Apparna?

A: Ja, exakt.

FL: Har du hans nummer i telefonen nu om du kollar där kan du se det då eller?

A: Oj nej.

FL: Kan du se det då eller?

A: Nej jag har inte kvar den telefonen.

FL: Nej nej men jag tänker har du kvar numret så kanske det följer med när man uppdaterar eller byter telefon eller så där

A: ja, jag kan se. (*Abel tar fram sin telefon och tittar i sin kontaktbok*) Men jag tror att det inte är den Nyman jag har här. Men det här är inte honom kan jag säga.

FL: Det är fel Nyman eller?

A: Det här är en tjejkompis.

FL: Ah

A: Jag kan se det på en gång... 0-7-3-[redacted]3-4-2. Sara Nyman.

FL: Ja det är någon helt annan

A: Jag har inte kvar hans.

FL: Nej. Kim, han hade ju i sin telefon då när det hände då hade han kontaktuppgifter till dig i alla fall. Då hade han både på Snap, på Whatsapp...

A: På whatsapp också

FL: Ja och Telegram. Och på Insta.

A: Telegram och Whatsapp minns jag inte alls.

FL: Nej, du minns inte alls på Telegram och inte på Whatsapp.

A: Nej. Då är det säkert bil...

FL: Ja så kan det va. Minns du om du hade något Wickrkonto, eller om du har eller har haft?

A: Nej, faktiskt inte, Wickr...

FL: Ja

A: Då?

FL: Ja, då eller nu eller

A: Då hade jag ett men jag minns inte vad jag hette

FL: Nej du har ingen aning eller?

A: Nej

FL: Okej, när jag säger ett konto som heter Rambo, är det bekant?

A: Nej, inte för fem öre

FL: Inte, och du har inte haft det då?

A: Nej, jag har ingen koppling.

FL: Nej

A: Alltså jag skulle döpa något till det

FL: Nej sen funderar jag på det finns ett Wickrkonto som har florerat här som heter Mustang 321. Är det något som klingar bekant för dig?

A: Nope

FL: Mustang, inte bekant

A: Nej, inte alls.

FL: Ett Wickrkonto som heter Algato då?

A: Nej inte det heller?

FL: Inte bekant, inte ditt?

A: Nej

FL: Okej. Kim, i sin telefon här så startas det upp nån gruppchat i Whatsapp i hans telefon där han ingår. Och bara några minuter innan det startas upp där han är deltagare då kan vi se att han tittar på några Instagram-bilder på dig just då, just den här dagen.

A: Okej

FL: Så vi funderar lite på varför han gör det och om det kan höra ihop med det här Rambo-kontot.

A: Instagram-bilder?

FL: Ja, precis. Vi kan se att i hans telefon så finns de här bilderna på dig som antagligen är hämtat från ditt Instagram.

A: Printade?

FL: Nej man kan inte säga att de är printade, man kan inte säga att man har tagit upp skärmdump

A: Loggade?

FL: Nej det man kan se är att de här bilderna har på något vis hanterats i telefonen, vi kan se att det är Instagram-bilder. Normalt sett kan man säga att går man in på ditt Instagram-konto så pang säger det så kommer alla dina bilder upp.

A: Ja

FL: För att telefonen snabbt ska kunna plocka fram bilderna om man vill titta på dem, så blir det miniatyrer av dem liksom

A: Jaha okej.

FL: Därför kollar han på ditt Instagram-konto på något sätt eller på bilderna på ditt Instagram-konto precis i anslutning till det här samma dag innan. Då funderar vi på varför, om det var du som hade Rambo som konto eller?

A: nej, inte alls, ingen av de namnen var bekant men okej så han har inte printat något?

FL: När du säger printat, vad menar du?

A: Alltså, spara bilderna?

FL: Nej, inte spara bilderna.

A: Det var lite obehagligt

FL: Vi kan inte säga vad han har gjort med dem. Vi kan säga att i hans telefon så har de ploppat upp. Normalt sett, om man pratar med någon som kan det där, så går man in på ditt Instagram-konto och så tittar man på din profil då kommer dina bilder plam bara upp. Sen behöver man kanske inte göra något mer med dem. Men vi undrar varför bilderna på dig kommer precis innan den här gruppchatten startar och anledningen till det är att jag tänker att det du som är Rambo då men det är inte det?

A: Nej

FL: Nej, okej. Och så har du nånting där Jessica förresten?

BFL: Jag tänkte på när skjutningen sker den 16 februari 2021.

A: Japp

BFL: Minns du när i tid du hade kontakt med Kim innan den här händelsen innan han blev skjuten?

A: Då skulle jag ljuga, men alltså det var ju sporadiskt, vi hördes då och då. Det går lätt att se, det var inte frekvent. Men det skulle inte vara konstigt om det var dagen innan som sagt det var inget konstigt.

BFL: Nej

A: Samma dag minns jag, det tror jag inte då skulle jag kommit ihåg det om jag minns rätt. Nej han skötte sig. Jag tror han började jobba som telefonsäljare eller nånting. Båda var ju

upptagna på sitt håll och kollade läget med varandra.

BFL: Mm

FL: Yes så funderar jag på i vår utredning finns det ytterligare en person som är aktuell som heter Jonael Araya.

A: Mm

FL: Vad kan du säga om honom? Hur känner du honom, har du någon relation till honom?

A: Oj, konstig figur han var ju tillsammans i Halmstad.

FL: Japp på vilket sätt?

A: Han var där samtidigt, han var från Stockholm. Jag känner dom, man hälsade på dom. Jag hade aldrig träffat honom innan. Han var yngre än mig, lugn kille, där i alla fall. Vi höll lite kontakt på utsidan. Han var ju målare i grund och botten om jag minns rätt

FL: Ja

A: Sen försvann han bara, han försvann

FL: Mm

A: han tog bort mig på Snapchat och det

FL: När då?

A: Det var ett tag innan skjutningen.

FL: Innan skjutningen?

A: Jaja ett tag innan, några månader innan.

FL: Jaha, du satt tillsammans med Kim i två månader

A: Ja.

FL: Hur länge satt du tillsammans med Jonael då? Hur länge var han där?

A: Det var längre än Kim, det kanske var tre månader.

FL: Ja, Kim gick ut innan dig sa du?

A: Ja

FL: När gick Jonael ut?

A: En månad kanske efter Kim.

FL: En månad efter Kim och du var kvar sist så att säga?

A: Ja jag var kvar till maj.

FL: Okej just det

A: Kim var i början av december och slutet av november, jag minns att det var innan jul i alla fall. Jonael var säkert där vid årsskiftet om jag minns rätt och sen jag var kvar ett tag till.

FL: Om man tänker på eran relation, din och Jonaels relation och så din och Kims relation, skiljde dem sig åt på något vis?

A: Ja Kim visar ju respekt. Jag tyckte han var bra mot mig i alla fall, det kan jag inte säga något om. Jonael var mer, man hänger med vissa där inne men man är inga vänner för livet om du förstår hur jag tänker

FL: Jag förstår, vem var du bäst kompis med om man säger?

A: Av dem två?

FL: Ja

A: Kim absolut.

FL: Ja

A: Ja Kim är vettig i grund och botten tycker jag.

FL: Ja men du skulle ändå beskriva dig och Jonael, ni är inte ovänner på nåt sätt?

A: Nej vi har aldrig varit ovänner

FL: han tog bort dig sa du på något vis. Fanns det någon orsak till det eller vet du något om det? Några månader innan händelsen mot Kim?

A: jag minns inte varför men han tog bort mig som sagt.

FL: Ja

A: Jag skrev frågetecken det var något svar jag väntade på honom. Jag tror det var kring ett jobb, ett måleri och så var han oseriös och så skickade jag frågetecken några gånger och tillslut tog han bort mig.

FL: Okej

A: Om jag minns rätt, det var ganska exakt så.

FL: Okej uppfattat. Minns du om Jonael hade något smeknamn? Kallas han nånting?

A: Nej inte vad jag vet

FL: De flesta kallas ju nånting inom kåken eller säger man Jonael eller säger man nåt annat?

A: Nej honom var det det. Han var väldigt ensam där inne.

FL: Okej

A: Han var för sig själv.

FL: Ja

A: Alla vi gick vid våra första namn

FL: har ni haft någon kontakt du och Jonael efter det tillfället när han tog bort dig?

A: Nej, jag har aldrig sett han

FL: Nej inte nånting efter det?

A: Nej, ingenting

FL: Nej, senaste gången ni träffades?

A: Det var på kåken.

FL: Det var på kåken, ni har inte ens fysiskt träffats efter att du muckade då?

A: Nej inte vad jag minns

FL: Okej vad kan du säga om Kim och Jonaels relation inne på kåken där, hur såg deras relation ut?

A: Kim och Jonael?

FL: Ja för båda satt ju samtidigt där också som du, du kanske har gjort en iakttagelse, var det kompisar eller?

A: Nej alltså inget otalt. Det var ju som jag sa Jag och Kim jobbade ju tillsammans.

FL: På anstalten

A: Ja I köket. Det var bara tre eller fyra stycken och då är man ju tillsammans hela dagarna.

FL: Ja

A: Han och Jonael, inget jag reagerat på i alla fall

FL: Nej just det men är din uppfattning att Jonael känner till att du och Kim är bekanta eller?

A: Ja eller där på kåken?

FL: Ja eftersom ni satt där alla tre, känner Jonael till att du och Kim känner varandra?

A: Ja, ja, ja

FL: och Kim likadant, känner till att du och Jonael vet vilka varandra är?

A: Ja, ja, ja absolut

FL: det är så pass litet i alla fall på Halmstad

A: Halmstad, ja det är jättelitet så man kommer inte ifrån.

FL: Nej just det. Sen sa du att Jonael tog bort dig och då undrar jag då måste ni ha haft kontaktuppgifter till varandra då i alla fall

A: Snap

FL: Det var på snap

A: Man byter ju, de som går innan lämnar oftast på en lapp kontaktuppgifter. Sen så kom jag ut, och du vet man kontaktar om man har permis, jag hade ju boja i tre månader så det var ju så jag fick hans.

FL: Ja. Minns du vad han kallade sig på Snap?

A: Inte för fem öre. Det var inte hans namn i alla fall men jag minns inte vad.

FL: Okej. Minns du om du hade hans telefonnummer?

A: Nej det hade jag inte

FL: ingen wickr?

A: Ingenting.

FL: Whatsapp?

A: Nej

FL: Inget annat.

A: Inte vad jag minns, han gav bara snap. Annars hade jag försökt kontakta honom på andra sätt också.

FL: I vår utredning har vi ett användarnamn som heter Franklin.

A: Okej

FL: Känns det bekant för dig?

A: Nej.

FL: Du vet inte vem det skulle kunna vara?

A: Nej, inte alls.

FL: Nä

A: Jättesvårt så här långt efter också

FL: Ja fattar, det är två och ett halvt år.

A: Det är inte nära vänner man håller kontakt med dagligen.

FL: Du kan ju bara tala för det du kommer ihåg, det fattar jag också, det är inte konstigt om man inte minns vissa saker.

A: Ja exakt

FL: Har du något mer om Jonael Jessica eller?

BFL: Det finns också ett annat användarnamn som kallas Nasir.

A: Nasir. Känner igen det, det känner jag men jag kan inte koppla vem.

BFL: I vilket sammanhang?

A: Snap.

BFL: Snap.

FL: Men du vet inte vilken person?

A: Nej, men jag känner igen den.

FL: Inget mer eller? Jag tänkte jag måste ju bara fråga, vad heter det, minns du, i och med att du har pratat i alla fall via meddelanden med Kim efteråt så har du fått kännedom om den här händelsen, minns du vad du gjorde vid tiden för brottet när han blev skjuten då?

A: Oj

FL: Ibland kan det vara så att man kommunicerar om det och så tänker man just vad fan gjorde jag då? Och så kommer man ihåg vad man har dragit sig till minnen av att man har gjort. Nu är det två och ett halvt år sedan, så att man inte kommer ihåg vad man gjorde för två och ett halvt år sedan det är ju inget konstigt

A: på en exakt dag.

FL: Men det kanske är så att du har reflekterat över det. Ja, när han gjorde det här då gjorde jag något annat liksom

A: Jag kan se om jag har någon bild från den här dagen, så kan man koppla kanske. (*Abel tar upp sin telefon och tittar i fotoalbumet).*

FL: Ja, det är ju bra.

A: 16:e sa du va?

FL: ja, 16 februari 2021.

A: Okej, här ser jag att det var trafik i alla fall 18.05.

FL: Det var ju på kvällen där.

A: Så har jag bara 17:e. Det här är enda bilden jag har.

FL: Du har en bild från...

A: Från 16:e.

FL: Vart är den ifrån?

A: Det är södra länken här i Stockholm.

FL: Södra länken.

A: Jag känner igen det, södra eller norra länken? Södergående.

FL: Vad var det, klockan 18.01 eller?

A: 18.05. 18.20 skulle jag komma fram någonstans står det.

FL: Okej. Minns du vart du var på väg då?

A: Nej, det är det jag inte gör. Men det står 18.20, 15 minuter och jag är i Årsta, södergående.

FL: Årsta, södergående.

A: Ja. Så det är södra länken, det kan vara mot Nacka, alltså mot Värmdö. Det kan vara mot Tyresö, Haninge.

FL: Ja.

A: Av det kan vi se här på bilden i alla fall.

FL: Ja. Har du mer frågor Jessica?

BFL: Nej

FL: Något mer som du känner att vi inte har frågat dig om? Eller som du känner du vill säga om Kim eller Jonael eller händelsen?

A: Nej, det var konstigt. Det var konstigt, de två i samma sammanhang känns det lite märkligt, men ja, det är det enda jag reagerar på.

FL: Ja. Varför är det konstigt?

A: För det är så, alltså, jag ser inte att de var nära.

FL: De var inte nära varandra som kompisar?

A: Jag vet inte, jag känner ju inte Kim så jag ska veta vilka han har daglig kontakt med. Men ja, det var den som var lite hmm om man säger så.

FL: Ja, men det är uppfattat. Men då ska vi inte hålla på längre, klockan är 10.05 så avslutar vi förhöret.,

Polisen

PM

TV-programmet Efterlyst

Signerad av

Signerad datum

Enhet	Diarienr
Region Väst, Grova brottsgrupp 2 Rgn Väst	5000-K189802-21

Uppgiftslämnare	Datum	Tid
Henriksson, Patrik	2022-11-24	09:50

Beslag verkställt	Material för analys
Nej	Nej

Mottaget	Mottaget datum	Tid

Sätt på vilket uppgift lämnats

Upprättad av
Patrik Henriksson

Uppgiften avser
Angående TV-programmet Efterlyst

Uppgift
Jag som utredningsledare för ärendet ställde upp i ett reportage i TV-programmet Efterlyst (Viaplay och TV3) den 2021-02-18 som var två dagar efter händelsen då Kim Nyman sköts på Tuletorget 2021-02-16.

Det som visades var en intervju med mig där jag beskrev händelsen samt att det visades en film som visar när en person springer längs med Tulegatan förbi SATS och slutligen upp för trapporna som leder till Götgatan.

Filmen som visades var film säkrad i förundersökningen och återfinns i FILIP som " 2021-02-17 14:17 IPHONE Mobilfilmer arkiverade av Bildex PO Nord. Film från vittnet Alma Moreau". Filmen sändes som ljudlös.

Den 2021-02-19 kl.09.25 fick jag mail från kollegan Åsa Wahlgren som var Tipssamordnare på Efterlyst . Hon meddelade då att det till Efterlyst under kvällen för sändning av programmet inte inkommit något tips i ärendet.

I tjänsten
Patrik Henriksson, insp

Polisen

PM

gällande Efterlyst och vittne Porsmark

Signerad av

Signerad datum

Enhet	Diarienr
Region Stockholm, PKC-grupp 34 Rgn Sthlm	5000-K189802-21

Uppgiftslämnare	Datum	Tid
Forsberg, Eva	2021-02-20	11:34

Beslag verkställt	Material för analys
Nej	Nej

Mottaget	Mottaget datum	Tid
	2021-02-20	

Sätt på vilket uppgift lämnats
Telefon

Upprättad av
Eva Forsberg

Uppgiften avser

Uppgift
Amanda Porsmark känner igen mannen som visades på Efterlyst. Hon och hennes sambo skulle parkera om sin bil som stod parkerad på Götgatan när de fick syn på mannen som senare var med i Efterlyst. De hörde skotten men kunde inte lokalisera varifrån de kom. De satte sig i bilen och körde sen förbi killen som stannade för att släppa fram Amanda i bilen. Mannen gick på Götgatan mot Råstensgatan.

Amanda kan nås på tel 073[redacted]

Polisen

PM

Ordlista - Vapen

Signerad av

Signerad datum

Enhet	Diarienr
Region Väst, Grova brottsgrupp 2 Rgn Väst	5000-K189802-21

Uppgiftslämnare	Datum	Tid
Norlin, Henrik	2024-01-03	10:26

Beslag verkställt	Material för analys
Nej	Nej

Mottaget	Mottaget datum	Tid

Sätt på vilket uppgift lämnats

Upprättad av
Henrik Norlin

Uppgiften avser

Uppgift

I chattkonversationer i SKY Ecc nämns vad som bedöms vara olika vapen. Bifogat detta PM finns en förklaring till begrepp som använts i chattarna. Bilder och information hämtas ur Vapendatabasen på Nationellt Forensiskt Centrum (NFC).

I chattarna nämns också begreppet "Gunz" vilket tillsammans med begreppet "Guns" brukar användas som ett samlingsbegrepp för vapen.

/krinsp H Norlin

”TT”

Vedertaget begrepp för pistol av fabrikatet Tokarev, modell TT, kal 7,62 Tok.

Nationell vapendatabas

Nr	6014
Vapentyp	PISTOL
Fabrikat/Märke	TOKAREV
Modell	TT
Kaliber	7,62 Tok
Tillverkningsland	POLEN
Bild med magasin	Nej
Beteckningar	11 1951
Laddtyp	FLERSKOTT
Laddsystem	HALVAUTOMAT
Tilläggsinformation	Notera att denna pistolen är avsedd för den flaskhalsformade 7,62x25 mm patronen (7,62 mm Tok). Pistolen har förreglad mekanism (kort piprekyl). Manuell säkring saknas. Hanen har ett kvartsläge där manteln låses med stommen. För att kontrollera patronläget (vid patron ur) måste hanen därför först spännas så att manteln frigörs från stommen (detta gäller endast om hanen är i kvartsläget).

Bifogade bilder

”Kalle” eller i plural ”Kallar”

Vedertaget för automatkarbin av fabrikat Kalashnikov, kal 7,62.

Nationell vapendatabas

Nr	7334
Vapentyp	AUTOMATKARBIN
Fabrikat/Märke	KALASHNIKOV
Modell	AKS-47
Kaliber	7,62x39
Tillverkningsland	BULGARIEN
Bild med magasin	Nej
Piptyp	EP
Laddtyp	FLERSKOTT
Laddsystem	HELAUTOMAT

Bifogade bilder

7334

7334

”Mac 10”

Kulsprutepistol av fabrikatet Cobray, kal 9 mm.

Nationell vapendatabas

Nr	4774
Vapentyp	KULSPRUTEPISTOL
Fabrikat/Märke	COBRAY / INGRAM / MAC-10
Modell	M10
Kaliber	9 mm P
Tillverkningsland	USA
Bild med magasin	Nej
Beteckningar	COBRAY
Laddtyp	FLERSKOTT
Laddsystem	HELAUTOMAT

Bifogade bilder

4774

4774

”CZ 99”

Pistol av fabrikatet Zastava, kal 9 mm.

Nationell vapendatabas

Nr	7660
Vapentyp	PISTOL
Fabrikat/Märke	ZASTAVA
Modell	CZ 99
Kaliber	9 mm P
Tillverkningsland	JUGOSLAVIEN
Bild med magasin	Nej
Beteckningar	CRVENA ZASTAVA 99 MADE IN YUGOSLAVIA
Laddtyp	FLERSKOTT
Laddsystem	HALVAUTOMAT
Övrigt	SINGLE ACTION

Bifogade bilder

”Glock 19”

Pistol av fabrikatet Glock, kal 9 mm.

Nationell vapendatabas

Nr	8060
Vapentyp	PISTOL
Fabrikat/Märke	Glock
Modell	19 (Gen 4)
Kaliber	9 x 19 P
Tillverkningsland	ÖSTERRIKE/SLOVAKIEN
Bild med magasin	Ja
Beteckningar	Glock 19 Gen 4 AUSTRIA 9X19 9X19 GLOCK AT 14 MADE IN EU (AUSTRIA) Assembled in Slovakia GLOCK Ges.m.b.h 14
Piptyp	EP
Laddtyp	FLERSKOTT
Laddsystem	HALVAUTOMAT
Övrigt	DOUBLE ACTION

Bifogade bilder

Polisen

PM

Vedertagna uttryck - "slang"

Signerad av

Signerad datum

Enhet	Diarienr
Region Väst, Grova brottsgrupp 2 Rgn Väst	5000-K189802-21

Uppgiftslämnare	Datum	Tid
Norlin, Henrik	2024-01-12	15:50

Beslag verkställt	Material för analys
Nej	Nej

Mottaget	Mottaget datum	Tid

Sätt på vilket uppgift lämnats

Upprättad av
Henrik Norlin

Uppgiften avser

Uppgift
I materialet finns uttryck som används bland kriminella eller i olika andra konstellationer.
Vissa behöver förklaras:

Para = pengar

Arre eller araba = bil / fordon

Baxad = stulen

/krinsp H Norlin

Polisen

PM

Husrannsakan på Friluftsvägen, spår och beslag

Signerad av

Signerad datum

Enhet	Diarienr
Region Väst, Grova brottsgrupp 2 Rgn Väst	5000-K189802-21

Uppgiftslämnare	Datum	Tid
Horrdin, Jessica	2022-11-24	10:14

Beslag verkställt	Material för analys
Nej	Nej

Mottaget	Mottaget datum	Tid

Sätt på vilket uppgift lämnats

Upprättad av
Jessica Horrdin

Uppgiften avser
Husrannsakan på Friluftsvägen, spår och beslag

Uppgift

Den 23 februari 2021 kl. 15.25 genomförde polis husrannsakan i lägenhet 1501 på Friluftsvägen 31 i Stockholm. Beslutet gällande husrannsakan togs i ärende K132502-21, ett mord i Stockholm från den 2 februari 2021. Lägenheten var vid tillfället för husrannsakan skriven på en Amanuel Asmelash

I samband med husrannsakan påträffades totalt fyra personer i lägenheten samt en större mängd kontanter och narkotika vilket renderade i polisanmälan K217837-21, se separat PM gällande det "inblandade aktörer på Friluftsvägen 31". Lägenhetsinnehavaren Amaunel fanns inte i lägenheten och har i förhör i K217837-21 uppgivit att han inte bodde på adressen vid tidpunkten utan att det var hans döttrar som förfogade över lägenheten.

Vid husrannsakan togs två patroner i beslag kopplade till mordförsöket på Tuletorget den 16 februari 2021. Patronerna påträffades i en servetthållare ovanpå mikrovågsugnen i köket och de har beslagsnummer BG23692 punkt 1-2. Inga övriga beslag eller spår kopplade till mordförsöket på Tuletorget togs i samband med husrannsakan den 23 februari 2021.

Den 25 februari 2021 kl. 12.23 fattade kammaråklagare Anna Wenngren beslut om husrannsakan i lägenheten på Friluftsvägen 31 lgh 1501 för att genomföra en teknisk undersökning för att söka efter DNA och fingrar i lägenheten. I samband med det beslutet fattade samma åklagare beslut den 25 februari 2021 kl. 12.24 om att spärra av lägenheten i väntan på teknisk undersökning vilket sedermera gjordes.

Den 26 februari 2021 med början kl. 10.15 verkställde teknikerna den kriminaltekniska undersökningen i lägenheten. Flertalet beslag, 2021-5000-BG26257 p. 1-64, och spår, S001-S157 säkrades från lägenheten, se protokoll över brottsplatsundersökning. Den tekniska undersökningen avslutades samma dag den 26 februari kl. 17.30. Den 26 februari 2021 kl. 19.16 verkställdes hävningsbeslutet gällande avspärrningen av lägenheten.

Beslag och spår som säkrades i lägenheten på Friluftsvägen 31 har skickats till NFC i olika omgångar för analys. Alla beslag och spår har inte undersökt då vissa undersökningar har återkallats, se separata redovisningar från NFC. Följande beslag och spår gav träff gentemot följande personer:

Ali, Mahad Abdullahi
S085 Fingeravtryck på fönster i rum 1 på Friluftsvägen. Fingeravtryck identifierat till Ali, Mahad Abdullahi.
S151 Fingeravtryck på fönster i rum 1 på Friluftsvägen. Fingeravtryck identifierat till Ali, Mahad Abdullahi.

Rojas Delgado, Juan Esteban
BG23042-1 Patron som låg i köket på Friluftsvägen. DNA träff grad +4 på Rojas Delgado, Juan Esteban.
S011 Snus som låg på byrå i hallen på Friluftsvägen. DNA träff grad +4 på Rojas Delgado, Juan Esteban.
S027 Handavtryck på skobyrå i hallen på Friluftsvägen. Fingeravtryck identifierat till Rojas Delgado, Juan Esteban.
S043 Fingeravtryck på utsidan av badrumsdörr på Friluftsvägen. Fingeravtryck identifierat till Rojas Delgado, Juan Esteban.
S069 Fingeravtryck på köksfönster på Friluftsvägen. Fingeravtryck identifierat till Rojas Delgado, Juan Esteban.
S071 Handlovsavtryck på köksfönster på Friluftsvägen. Fingeravtryck identifierat till Rojas Delgado, Juan Esteban.
S072 Tops från headset på mikrofon som låg på skrivbord i rum 1. DNA träff grad +4 på Rojas Delgado, Juan Esteban.
S105 Snusprilla från svart bänk i rum 2 på Friluftsvägen. DNA träff grad +4 på Rojas Delgado, Juan Esteban.
S111 Snus från fönstret i rum 2 på Friluftsvägen. DNA träff grad +4 på Rojas Delgado, Juan Esteban.
S113 Cigarettfimp från balkongen i rum 2 på Friluftsvägen. DNA träff grad +4 på Rojas Delgado, Juan Esteban.
S118 Fingeravtryck på balkongdörr i rum 2 på Friluftsvägen. Fingeravtryck identifierat till Rojas Delgado, Juan Esteban.
S138 Tops snus vid fönsterbräda i rum 3 på Friluftsvägen. DNA träff grad +4 på Rojas Delgado, Juan Esteban.
S139 Tops snus vid fönsterbräda i rum 3 på Friluftsvägen. DNA träff grad +4 på Rojas Delgado, Juan Esteban.

Macut, BrancoWashington Dragan
S026 Tops från garderob i hallen på Friluftsvägen. DNA träff grad +4 på Macut, Branco Washington Dragan.

Ruiz Chavez, Maria Cecilia
S025 Fingeravtryck på skyddsplast i hallen närmast garderob på Friluftsvägen. Fingeravtryck identifierade till Ruiz Chavez, Maria Cecilia.
S031 Tandtråd från toalett på Friluftsvägen. DNA träff grad +4 på Ruiz Chavez, Maria Cecilia
S106 Tops från kniv på soffbord i rum 2 på Friluftsvägen. DNA träff grad +4 på Ruiz Chavez, Maria Cecilia

Ali, Muhammed Khalid
S038 Fingeravtryck ventilationsplåt på toalett på Friluftsvägen. Fingeravtryck identifierat till Ali, Muhammed Khalid
S040 Fingeravtryck ventilationsplåt på toalett på Friluftsvägen. Fingeravtryck identifierat till Ali, Muhammed Khalid.
S080 Fingeravtryck på fönster i rum 1 på Friluftsvägen. Fingeravtryck identifierat till Ali, Muhammed Khalid.
S083 Fingeravtryck på fönster i rum 1 på Friluftsvägen. Fingeravtryck identifierat till Ali,

Muhammed Khalid.
S134 Tops från hörsnäckor i Stadiumpåse som låg i rum 3 på Friluftsvägen. DNA träff grad +4 på Ali, Muhammed Khalid

Muse, Shaban Mohamed
S128 Tops från Redbull burk som stod vid fönsterbräda i rum 3 på Friluftsvägen. DNA träff grad +4 på Muse, Shaban Mohamed.
S142 Fingeravtryck på fönster i rum 3 på Friluftsvägen. Fingeravtryck identifierat till Muse, Shaban Mohamed.
S143 Fingeravtryck på fönster i rum 3 på Friluftsvägen. Fingeravtryck identifierat till Muse, Shaban Mohamed.
S144 Fingeravtryck på fönster i rum 3 på Friluftsvägen. Fingeravtryck identifierat till Muse, Shaban Mohamed.
S145 Fingeravtryck på fönster i rum 3 på Friluftsvägen. Fingeravtryck identifierat till Muse, Shaban Mohamed.
S146 Fingeravtryck på fönster i rum 3 på Friluftsvägen. Fingeravtryck identifierat till Muse, Shaban Mohamed.

Matias De Carvalho, Nesta Philip
S131 Tops från astmaspray i rum 3 på Friluftsvägen. DNA träff grad +4 på Matias De Carvalho, Nesta Philip.

Amer, Yezid
S135 Tops från nässpray i ryggsäck i rum 3 på Friluftsvägen. DNA träff grad +4 på Amer, Yezid.

Johannesson, Simon
S140 Tops från snus som låg ovanpå Redbull burk vid fönsterbräda i rum 3 på Friluftsvägen. DNA träff grad +4 på Johannesson, Simon.

Utöver ovan träffar bland beslagen och spåren från Friluftsvägen fanns ytterligare två träffar (S104 och S107) som inte gav träff på någon specifik person utan som benämns som okända i nuläget.

I tjänsten
Pa Horrdin

Polisen

Avrapporteringspm

Husrannsakan Friluftsvägen 31, lgh 1501

Signerad av

Signerad datum

Enhet	Diarienr
Region Stockholm, BF-IGV 3 LPO Solna	5000-K189802-21

Uppgiftslämnare	Datum	Tid
Stjärnebring, Wiktor	2021-02-24	16:08

Beslag verkställt: Nej

Material för analys: Nej

Inträffat på

Adress: Friluftsvägen 31, 172 40 Sundbyberg

Platsbeskrivning

Inträffat mellan: 2021-02-23 15:14 och 2021-02-23 19:45

Mottaget

Mottaget datum

Tid

Sätt på vilket uppgift lämnats

Upprättad av: Wiktor Stjärnebring

Uppgiften avser: Husrannsakan Friluftsvägen 31, lgh 1501, Sundbyberg

Uppgift

Patrull utför reell husrannsakan på Friluftsvägen 31, lgh 1501, Sundbyberg tillsammans med piketenhet.

I lägenheten anträffas fyra följande personer:
Sekou Sidibeh 960109[redacted]
Maria Cecilia Ruiz Chavez 930925-[redacted]
Juan Esteban Rojas Delgado 930914-[redacted]
Luciano Ruiz Chavez 202002[redacted]

Patrullen anträffar pistolammunition och narkotika i form av cannabis i lägenheten. Det anträffas narkotika lättillgängligt i hallen, vardagsrummet och köket. Det är cannabisjointar och marijuanaväxtdelar portionsförpackade i redlinepåsar i hallen och vardagsrummet. Det ligger ett större beslag av narkotika på golvet i vardagsrummet överstigande 1 kilo marijuana.

Det anträffas större mängder kontanter i vardagsrummet på tv-bänk och sovrum 1, garderob.

Juan och Maria nyttjar rummet direkt till vänster efter köket benämnt som sovrum 1.
Där finns foton på Juan, Maria och Luciano. Det finns en barnsäng och en dubbelsäng i det rummet.
Luciano verkar vara Juan och Marias gemensamma barn.

I nästa rum till vänster benämnt som sovrum 2 finns två separata sängar.
Soffan i vardagsrummet är av modell bäddsoffa och det ligger lakan utbrett på delar av den.

Sekou bär skyddsväst vid tidpunkten för husrannsakan genomförs.

Beslag

Pa Lindestam anträffar **två stycken patroner** i köket liggandes på micron i en servetthållare. (Se foto i FILIP). Dessa tas i beslag, BG2021-5000-BG23692-1 och BG2021-5000-BG23692-2.

Beslagen är hanterade med nitrilhandskar.

//Pa Wiktor Stjärnebring

Polisen

PM

Inblandade aktörer på Friluftsvägen 31

Signerad av

Signerad datum

Enhet	Diarienr
Region Väst, Grova brottsgrupp 2 Rgn Väst	5000-K189802-21

Uppgiftslämnare	Datum	Tid
Horrdin, Jessica	2022-10-25	11:18

Beslag verkställt	Material för analys
Nej	Nej

Mottaget	Mottaget datum	Tid

Sätt på vilket uppgift lämnats

Upprättad av
Jessica Horrdin

Uppgiften avser
Inblandade aktörer på Friluftsvägen 31

Uppgift

I samband med att husrannsakan på Friluftsvägen 31 lägenhet 1501 den 23 februari 2021 påträffades fyra personer i lägenheten varav ett minderårigt barn. Seku Sidibeh f. 96, Maria Cecilia Ruiz Chavez f. 93 samt Juan Esteban Rojas Delgado f. 93 misstänktes och delgavs inledningsvis medhjälp till försök till mord på Tulegtan 12 i Sundbyberg samt brott mot vapenlagen då det i lägenheten påträffades ammunition som kopplades samman med skjutningen på Tulegatan. Samtliga misstankar är numera nedlagda.

I lägenheten påträffades även narkotika och en större summa kontakter ca 420 000kr varvid samtliga personer även blev misstänkta för narkotikabrott förvärv i överlåtelsesyfte, grovt penningtvättsbrott samt narkotikabrott eget bruk i K217837-21. Juan Esteban delgavs även näringspenningtvättbrott. I förhör berättade samtliga att lägenheten användes och brukades av Juan Esteban och att Seku samt Maria endast var på tillfälligt i besök i lägenheten när polis genomförde husrannsakan. Juan berättade i förhör att han hyrde lägenheten och att han endast hade bott där någon månad. Juan förtydligade i förhör att varken Seku eller Maria visste något om narkotikan eller pengarna i bostaden. Juan berättade vidare att narkotikan som påträffades i bostaden var hans och att han använde det till eget bruk. Han erkände narkotikabrott innehav men förnekade förvärv i överlåtelsesyfte. Juan erkände att kontanterna var hans men han förnekade grovt penningtvätt samt näringspenningtvätt då han fått kontanterna genom att köpa och sälja bitcoins.

Samtliga misstankar mot Seku och Maria lades ner av åklagare innan ärendet redovisades. Juan Esteban misstankar gällande grovt penningtvättsbrott, narkotikabrott förvärv i överlåtelse och näringspenningtvättbrott redovisades till åklagare den 27 juli 2021. Den 14 juli 2022 dömdes Juan Esteban i Solna tingsrätt B8210/21 för narkotikabrott samt näringspenningtvätt ringa brott från den 23 februari 2021 på Friluftsvägen 31. Han dömdes vid samma tillfälle även för grovt narkotikabrott vid tidigare tillfällen. Domen för samtliga brott blev fängelse i 6år och 3 månader.

I tjänsten
Pa Horrdin

Polisen

Region Stockholm
Forensikgrupp 3 & 4 / Sthlm Nord
Sundbybergsvägen 15
171 87 SOLNA

Datum
2021-11-15

Diarienummer
K189802-21
5313/9156-21

Protokoll över brottsplatsundersökning

Inledande uppgifter

Undersökningen begärd av:	KÅ Anna Wennergren, Västerorts åklagare
Anledning till undersökningen:	Anmälan om försök till mord. Söka efter fingrar och DNA
Undersökningsansvarig:	Kriminaltekniker Marit Norström Friberg
Medundersökare:	Kriminaltekniker Cecilia Lööf, Helen Pettersson Kriminaltekniker under utbildning Johanna Görjevik, Samuel Sjöö och Fatma Hussain
Plats och tider för undersökningen:	Friluftsvägen 31, Solna. Undersökningen påbörjades den 26 februari 2021 kl. 10:15 och avslutades den 26 februari 2021 kl. 17.30
Avspärrning och bevakning:	Lägenheten var avspärrad men saknade avspärrningsskylt och låscylindern var utbytt av polis/låssmed. Nyckeln till lägenheten hämtades i nyckelskåpet vid SB i Tegen. Efter avslutad undersökning meddelades JFUL som hävde avspärrningen av lägenheten i Durtvå och nyckeln hängdes tillbaka i nyckelskåpet i Tegen.
Övrig information:	En husrannsakan hade skett i lägenheten av polispersonal vid ett tidigare tillfälle där gods och narkotika beslagtagits. Vår uppgift vid detta tillfälle var att eftersöka DNA och fingeravtryck från personer som vistats i lägenheten. Innan vi gick in i lägenheten gjorde personal från Piketen ett genomsök i lägenheten för att säkerhetsställa att det inte fanns några personer kvar i lägenheten.

Gods som säkrats i ärendet benämns som (G) och spår som säkrats benämns som (S).
I materialförteckningen och beslagsprotokollet har (G031) Skrivits in som en grön tröja men det är ett par gröna byxor.

Platsbeskrivning

Lägenheten ligger på Friluftsvägen 31 i bostadsområdet Storskogen, Solna.

Figur 1 Den undersökta lägenheten ligger på Friluftsvägen 31, Solna. Pilen pekar på aktuell adress. (Kartbild Eniro)

Iakttagelser och undersökningar

Den aktuella lägenheten var låst vid undersökningstillfället. Lägenhetsnumret är 1501 och på brevinkastet stod namnet Asmelash /Redi

Lägenheten består av tre rum, kök, badrum och balkong.
Innanför lägenhetsdörren finns en lång hall med ett badrum, kök och rum 1 på vänster sida.
I slutet på hallen finns ett vardagsrum, som benämnt som rum 2.
I rum 2 finns en balkong på höger sida och en dörr till rum 3.

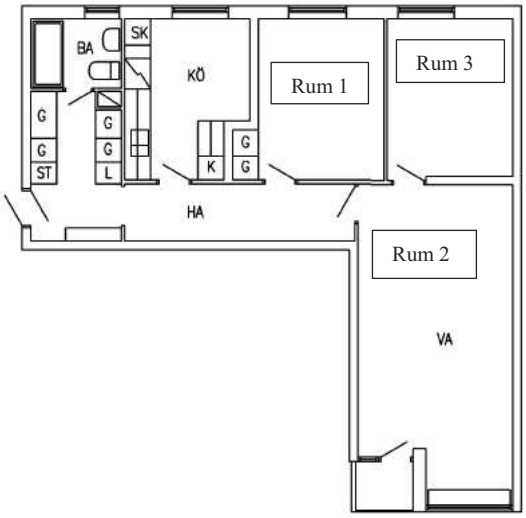

Figur 2 Skiss på den undersökta lägenheten

Hallen: I hallen fanns ett skoskåp/hylla direkt till höger innanför lägenhetsdörren. Ovanpå skoskåpet låg det skohorn, solglasögon, barnskor, tändare, Alcogel, sax, snus och hörlurar mm.

Till vänster i hallen finns garderober på båda sidor av gången fram till badrumsdörren. I hallen säkrades ett flertal skor som låg på golvet, garderoben och i skoskåpet (G001-G023)

I en garderob säkrades ett svärd (G026). I hallen säkrades en grå tröja (G024) och en svart påse (G025)

På hallgolvet låg det en hel del emballage och ouppackat gods från IKEA.

Fingeravtryck och DNA har säkrats på gods, skåp, dörrar och väggar (S001-S029, S148).

På skohyllan säkrades ett handavtryck (S027)

Figur 3 Hallen med garderober till vänster och skohylla/skåp till höger

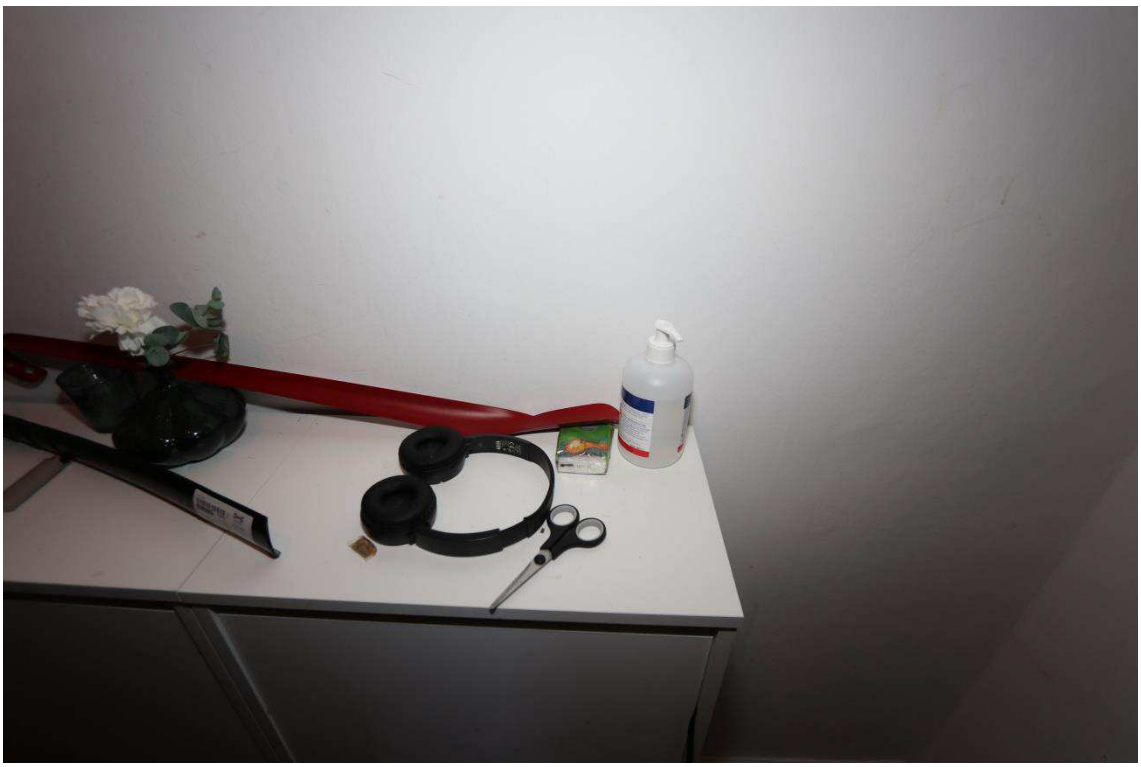

Figur 4 Skohylla i hallen med div gods ovanpå.

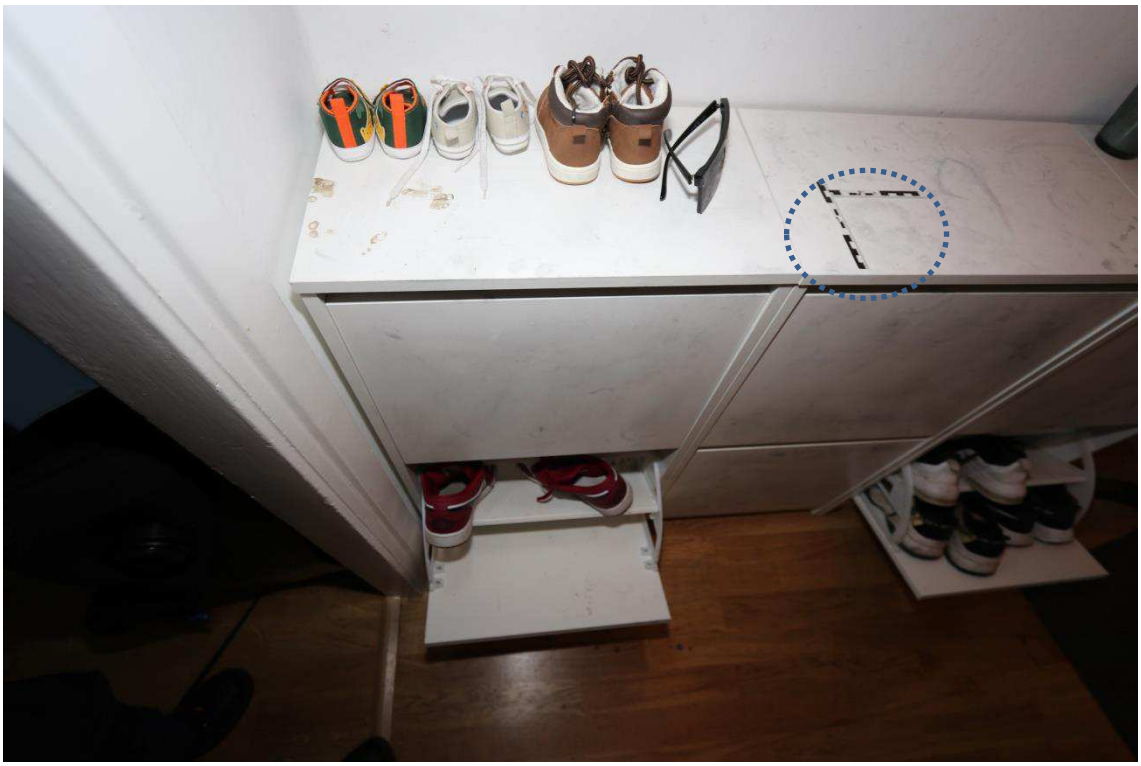

Figur 5 På skohyllan/skåpet i hallen säkrades ett avtryck från en handflata (S027) se den streckade cirkeln.

Badrum: I badrummet finns det toalett, handfat med badrumsskåp ovanför och ett badkar. Det finns ett fönster i badrummet. På golvet till höger om badkaret stod det en hylla på hjul. I badrummet säkrades ett par byxor (G031), kalsong (G032) och svarta strumpor(G033) hårborste vid spegelskåp (G028), rakapparat (G029) 2 st rakhyvlar (G030) tandkrämstuber (G034-G035) nagelklippare(G062), rakhyvel (G063) som togs i beslag.
Fingeravtryck säkrades på badkarskanten (S035, S149), badrumsspegel (S036-S037) ventilationsplåt (S038-S040, S150), toalettrulleshållare (S041-S042), utsidan av badrumsdörr (S043). DNA säkrades på tandtråd, handtag, hårstrå och spolknapp (S030-S034, S147). Se materialförteckningen längst bak i protokollet.

Figur 6 Badrummet

Köket: I köket finns till vänster en diskbänk med över- och underskåp. På höger sida finns kyl/frys, kökslådor, över- och underskåp. I köket togs ett USB-minne (G057), snusdosor (G058-G059) och en tandborste (G060) i beslag. Handtagen på skåp, lådor och fönstervred har topsats (S044-S068, S154-S155) för att säkra DNA. På fönsterrutan säkrades fingeravtryck (S069-S071) Se materialförteckningen längst bak I protokollet.

Figur 7 Köket fotograferat från dörröppningen

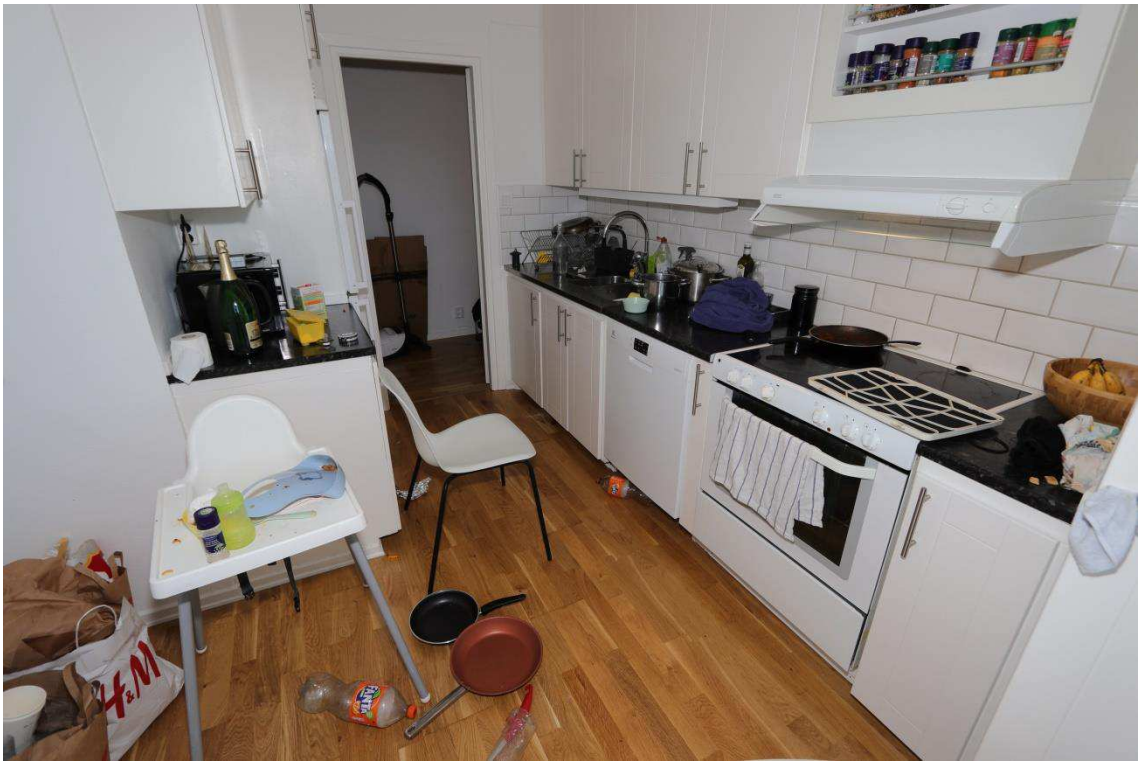

Figur 8 Köket fotograferat från köksfönstret

Rum 1: Rummet var möblerat med ett databord längst in till höger. Mitt i rummet stod en dubbelsäng med en barnsäng till höger närmast dörren. Vid fotänden stod en vit stol. På golvet fanns det ett flertal kassar med kläder. I rummet säkrades örngott från varje säng (G036-G038) cigarettpaket (G055), snusdosa (G056). Fingeravtryck på fönster (S080-S089, S151), spår genom topsning av handtag och vred (S072-S078, S152-S153) samt ett cigarettpaket (S079).

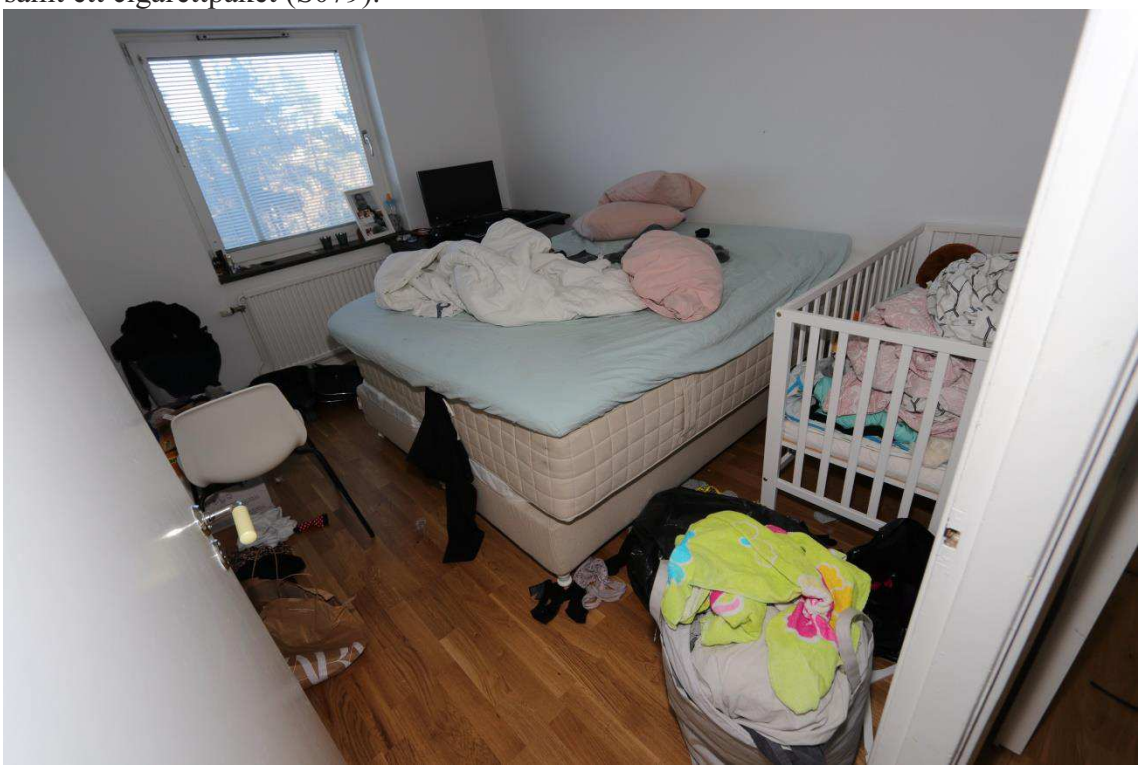

Figur 9 Rum 1

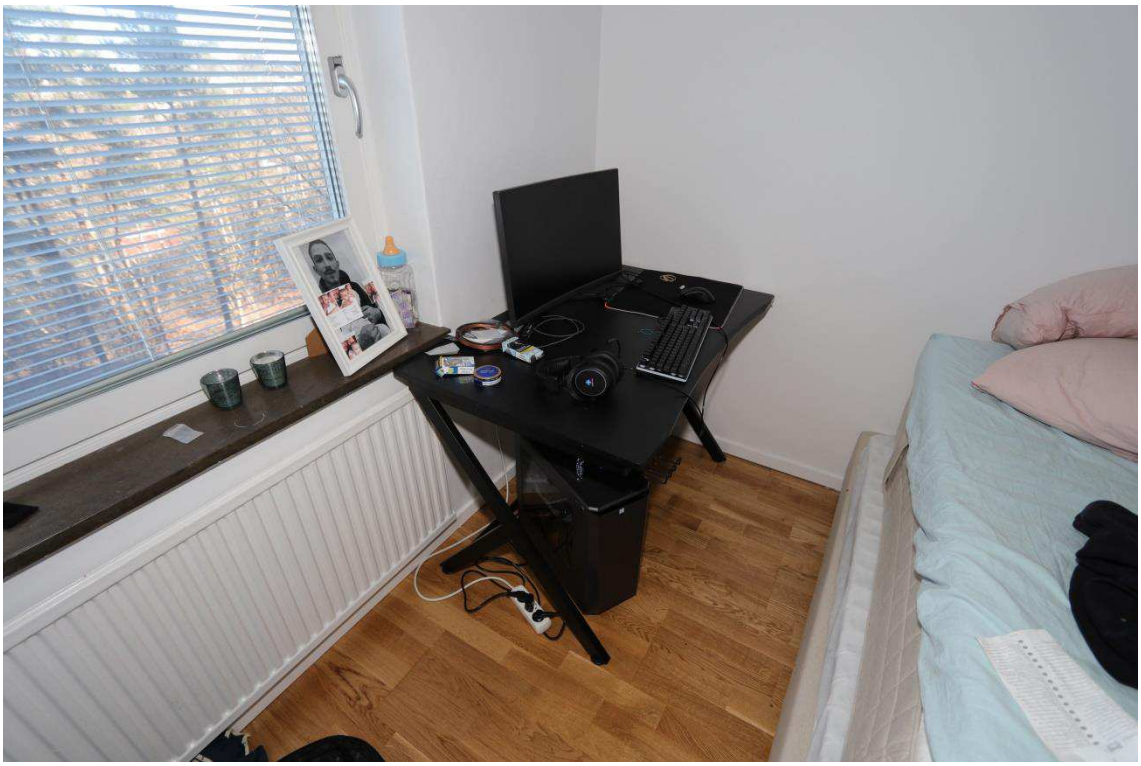

Figur 10 Rum1

Rum 2: Rummet var möblerat med en soffa, soffbord och ett svart bord med en tv på. På golvet låg det kartonger och emballage från delvis uppackat gods. På soffbordet stod det glas och en läskflaska.
I rummet säkrades gods cigarettpapper, snusdosa, minneskort, cigarettpaket (G049-G054) och spår (S090-S115) samt fingeravtryck (S116-S118)

Figur 11 Rum 2

Figur 12 Rum 2

Rum 3: Rummets ingång är till vänster i rum 2. Rummet var möblerat med två sängar och på golvet fanns det flera IKEA kassar med kläder. I rummet har gods och fasta föremål topsats för att eftersöka DNA(S119-S140) samt fingeravtryck har säkrats på fönster (S141-S146) och på en Red Bull burk (S156-S157).

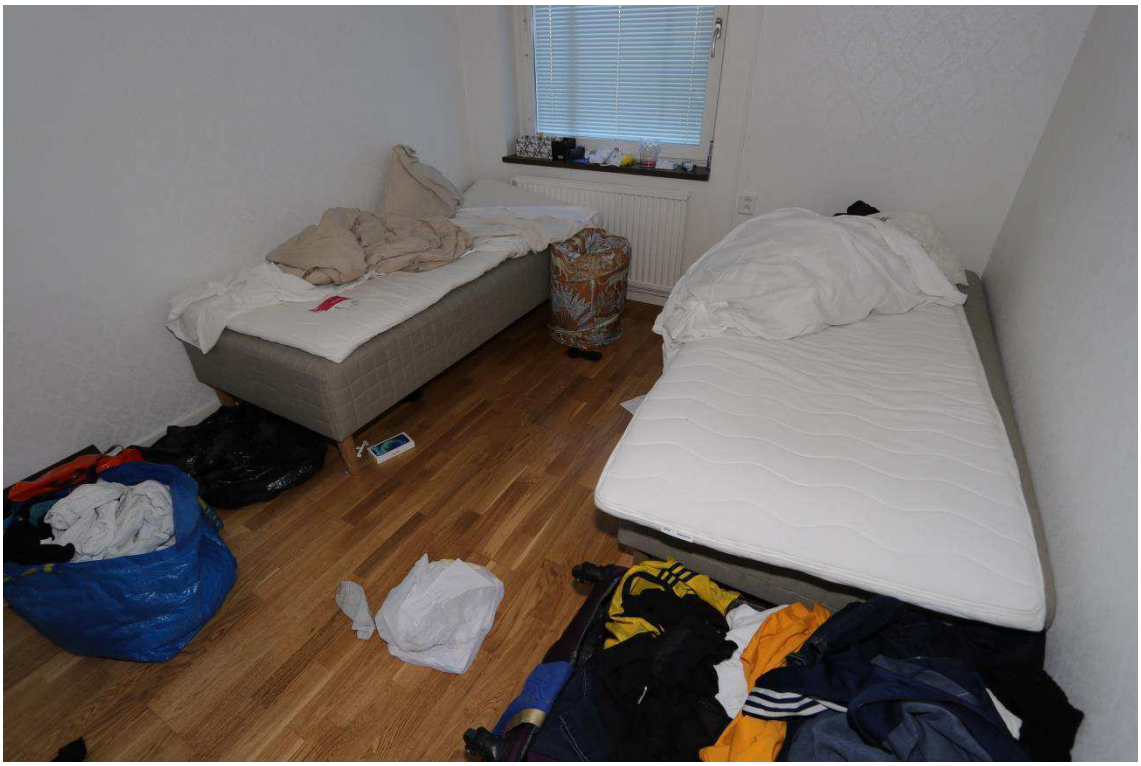

Figur 13 Rum 3

Figur 14 Rum 3 Fönsterbrädan

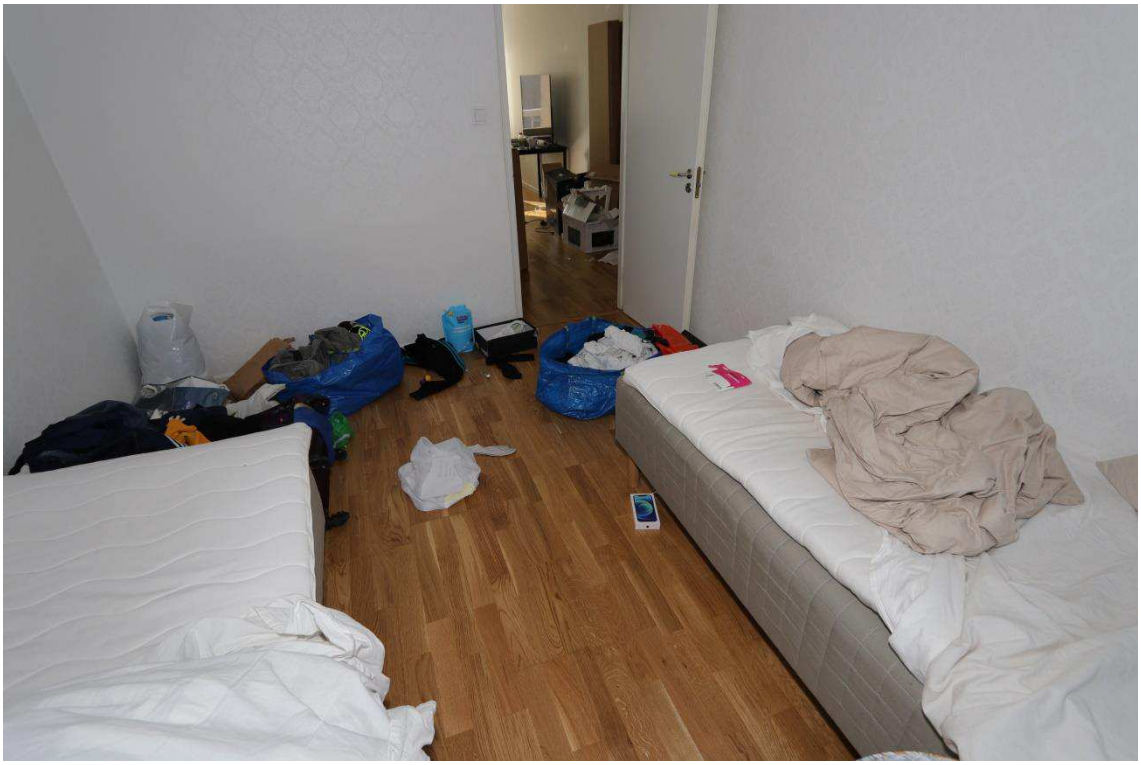

Figur 15 Rum 3

Sammanställningar av undersökningar och resultat

På S031 och S106 anträffades DNA ifrån (Maria Cecilia Ruiz Chavez)
På S128 anträffades DNA ifrån (Shaban Mohamed Muse)
På S131 anträffades DNA ifrån Nesta Philip Matias De Carvalho
På S134 anträffades DNA ifrån Muhammed Khalid Ali
På S135 anträffades DNA ifrån Yezid Amer
På S140 anträffades DNA ifrån Simon Johannesson
Se separat protokoll från NFC beträffande analyssvaren i sin helhet

Analys och slutsats

Utöver vad som nämnts i text och bild i detta protokoll finns inte tillräckligt med kriminalteknisk information för att lämna en analys och slutsats.

Materialförteckning

Gods

Material-märkning	Beslagsnr	Beskrivning	Platsbeskrivning	Händelser
5313/9156-21/G001	2021-5000-BG26257-1	1 par skor svarta stl 44,5	Låg i garderob	
5313/9156-21/G002	2021-5000-BG26257-2	Skor Adidas svart/vit stl 40 höger	På golv i hall	
5313/9156-21/G003	2021-5000-BG26257-3	1 par skor Nike stl 42	Låg i garderob	
5313/9156-21/G004	2021-5000-BG26257-4	1 par skor av okänt märke och storlek	Låg i garderob	

Material-märkning	Beslagsnr	Beskrivning	Platsbeskrivning	Händelser
5313/9156-21/G005	2021-5000-BG26257-5	1 par skor Hugo Boss vit/svart stl 42	Låg i garderob	
5313/9156-21/G006	2021-5000-BG26257-6	1 par skor röd/vita Nike stl 42	Låg i skolåda längst mot köket	
5313/9156-21/G007	2021-5000-BG26257-7	1 par skor vit/svarta Nike stl 39	Låg i skohylla närmast entrén	
5313/9156-21/G008	2021-5000-BG26257-8	1 par skor blå/vita Nike stl 40,5	Låg i skohylla närmast entrén	
5313/9156-21/G009	2021-5000-BG26257-9	1 par skor svart/gul/vita Versace okänd storlek	Låg i skohylla närmast entrén	2021-04-09 överförd till Nationellt NFC (Linköping) blankett. [u0017567]
5313/9156-21/G010	2021-5000-BG26257-10	1 par skor svart Nike stl 41	Hallen	
5313/9156-21/G011	2021-5000-BG26257-11	1 par skor svart Puma stl 40,5	Hallen	
5313/9156-21/G012	2021-5000-BG26257-12	1 par skor svart Nike stl 42,5	Hallen skohylla	
5313/9156-21/G013	2021-5000-BG26257-13	1 par skor svart/silver, Moschina	Hallen skohylla	
5313/9156-21/G014	2021-5000-BG26257-14	1 par skor svart Nike stl 46	Hallen skohylla	
5313/9156-21/G015	2021-5000-BG26257-15	1 par skor vita Nike stl 40	Hallen skohylla	
5313/9156-21/G016	2021-5000-BG26257-16	1 par skor blå/svarta Nike stl 42	Hallen skohylla	
5313/9156-21/G017	2021-5000-BG26257-17	1 par vita Nike stl 42	Hallen skohylla	
5313/9156-21/G018	2021-5000-BG26257-18	1 par röd/vit /svarta Nike stl 42,5	Hallen skohylla	
5313/9156-21/G019	2021-5000-BG26257-19	1 par vita Nike okänd stl	Hallen skohylla	
5313/9156-21/G020	2021-5000-BG26257-20	1 par svarta My Wear stl 41	Hallen skohylla	
5313/9156-21/G021	2021-5000-BG26257-21	1 par svarta Plein sport	Hallen skohylla	
5313/9156-21/G022	2021-5000-BG26257-22	1 par svart/vita VERSACE stl 39	Hallen skohylla	
5313/9156-21/G023	2021-5000-BG26257-23	1 sko Adidas svart /vit vänstersko	Hallen närmast dörr	
5313/9156-21/G024	2021-5000-BG26257-24	Tröja med luva GANT, grå	Låg i hall	
5313/9156-21/G025	2021-5000-BG26257-25	Svart påse	Låg i hall	
5313/9156-21/G026	2021-5000-BG26257-26	Svärd	Låg i hall i garderob	
5313/9156-21/G027	2021-5000-BG26257-27	Hörlurar Sony	På byrå i hallen	

Material-märkning	Beslagsnr	Beskrivning	Platsbeskrivning	Händelser
5313/9156-21/G028	2021-5000-BG26257-28	Borste vid spegelskåp	Badrum	
5313/9156-21/G029	2021-5000-BG26257-29	Rakapparat	Badrum	2021-04-09 överförd till Nationellt NFC (Linköping) blankett. [u0017567]
5313/9156-21/G030	2021-5000-BG26257-30	2 st Rakhyvlar	Badrum	2021-04-09 överförd till Nationellt NFC (Linköping) blankett. [u0017567]
5313/9156-21/G031	2021-5000-BG26257-31	1 st tröja Nike grön stl S	Badrum på golv	
5313/9156-21/G032	2021-5000-BG26257-32	Kalsong	Badrum på golv	
5313/9156-21/G033	2021-5000-BG26257-33	Svarta strumpor	Badrum på golv	
5313/9156-21/G034	2021-5000-BG26257-34	Tandkrämstub	Badrum	
5313/9156-21/G035	2021-5000-BG26257-35	Tandkrämstub	Badrum	
5313/9156-21/G036	2021-5000-BG26257-36	Örngott från säng	Sovrum 1	2021-04-09 överförd till Nationellt NFC (Linköping) blankett. [u0017567]
5313/9156-21/G037	2021-5000-BG26257-37	Örngott från säng	Sovrum 1 närmast fönstret	2021-04-09 överförd till Nationellt NFC (Linköping) blankett. [u0017567]
5313/9156-21/G038	2021-5000-BG26257-38	Örngott från säng	Sovrum 1 närmast barnsäng	2021-04-09 överförd till Nationellt NFC (Linköping) blankett. [u0017567]
5313/9156-21/G039	2021-5000-BG26257-39	Örngott randigt från säng längst bortifrån fönster	Sovrum 3	2021-04-09 överförd till Nationellt NFC (Linköping) blankett. [u0017567]
5313/9156-21/G040	2021-5000-BG26257-40	Örngott beige i säng till vänster	Sovrum 3	2021-04-09 överförd till Nationellt NFC (Linköping) blankett. [u0017567]

Material-märkning	Beslagsnr	Beskrivning	Platsbeskrivning	Händelser
5313/9156-21/G041	2021-5000-BG26257-41	Ljusblå shorts Adidas i VOLT påse	Sovrum 3	
5313/9156-21/G042	2021-5000-BG26257-42	Svart T-shirt Calvin Klein stl L i IKEA kasse	Sovrum 3	
5313/9156-21/G043	2021-5000-BG26257-43	Blå Adidaströja stl M, låg i resväska vid sängen	Sovrum 3	
5313/9156-21/G044	2021-5000-BG26257-44	Klänning rosa/vit låg i IKEA kasse vid resväska	Sovrum 3	
5313/9156-21/G045	2021-5000-BG26257-45	Vit t-shirt stl S, låg i IKEA kasse	Sovrum 3	
5313/9156-21/G046	2021-5000-BG26257-46	Handskar grå/svarta vid fönsterbräda	Sovrum 3	
5313/9156-21/G047	2021-5000-BG26257-47	Kalsonger svarta Mc Kenzie, låg vid säng längts bort	Sovrum 3	
5313/9156-21/G048	2021-5000-BG26257-48	Fotfil på fönsterbräda	Sovrum 3	
5313/9156-21/G049	2021-5000-BG26257-49	Cigarrettpapper	Rum 2	
5313/9156-21/G050	2021-5000-BG26257-50	Cigarrettask bakom tv	Rum 2	
5313/9156-21/G051	2021-5000-BG26257-51	Svart snusdosa General	Rum 2	
5313/9156-21/G052	2021-5000-BG26257-52	Svart snusdosa General	Rum 2	
5313/9156-21/G053	2021-5000-BG26257-53	Svart snusdosa General	Rum 2	
5313/9156-21/G054	2021-5000-BG26257-54	Litet minneskort vid TV	Rum 2	
5313/9156-21/G055	2021-5000-BG26257-55	Cigarettpaket L&M vid skrivbord	Rum 1	
5313/9156-21/G056	2021-5000-BG26257-56	Snusdosa vid skrivbord	Rum 1	
5313/9156-21/G057	2021-5000-BG26257-57	USB-minne	KÖK	
5313/9156-21/G058	2021-5000-BG26257-58	Snusdosa Göteborgsrapé mini	KÖK, fönster	
5313/9156-21/G059	2021-5000-BG26257-59	Snusdosa	KÖK,	
5313/9156-21/G060	2021-5000-BG26257-60	Tandborste	KÖK,	2021-04-09 överförd till Nationellt NFC (Linköping) blankett. [u0017567]
5313/9156-21/G061	2021-5000-BG26257-61	Tändare	Hall	

Material-märkning	Beslagsnr	Beskrivning	Platsbeskrivning	Händelser
5313/9156-21/G062	2021-5000-BG26257-62	Nagelklippare	Badrum	
5313/9156-21/G063	2021-5000-BG26257-63	Rakhyvel	Badrum	2021-04-09 överförd till Nationellt NFC (Linköping) blankett. [u0017567]
5313/9156-21/G064	2021-5000-BG26257-64	Burk Red Bull	Sovrum 3, på fönsterbrädan	2021-04-09 överförd till Nationellt NFC (Linköping) blankett. [u0017567]

Jämförelseprov

Inga jämförelseprov förtecknade.

Spår

Material-märkning	Beskrivning	Platsbeskrivning	Händelser
5313/9156-21/S001	Tops DNA/sekret	Tittöga lägenhetsdörren	2021-03-09 överförd till Nationellt NFC (Linköping) blankett. [u0017567] 2021-03-08 överförd till Nationellt NFC (Linköping) blankett. [u0017567]
5313/9156-21/S002	Tops DNA/sekret	Dörrvred insida lägenhetsdörren	
5313/9156-21/S003	Tops DNA/sekret/blod	Dörrvred insida lägenhetsdörren	2021-07-08 överförd till Arkiv Kronoberg blankett. [u0017567]
5313/9156-21/S004	Tops DNA/sekret/blod nr1	Insida lägenhetsdörren dörrvred	2021-07-08 överförd till Arkiv Kronoberg blankett. [u0017567]

Material-märkning	Beskrivning	Platsbeskrivning	Händelser
5313/9156-21/S005	Tops DNA/sekret/blod nr2	Insida lägenhetsdörren	2021-11-10 överförd till Nationellt NFC (Linköping) blankett. [u0017567] 2021-07-08 överförd till Arkiv Kronoberg blankett. [u0017567]
5313/9156-21/S006	Tops DNA/sekret/blod nr3	Insida dörrkarm vid lägenhetsdörr	2021-11-10 överförd till Nationellt NFC (Linköping) blankett. [u0017567] 2021-07-08 överförd till Arkiv Kronoberg blankett. [u0017567]
5313/9156-21/S007	Topsat skohorn	Hall	2021-07-08 överförd till Arkiv Kronoberg blankett. [u0017567]
5313/9156-21/S008	Topsat Alcogel	Hall, byrå	2021-07-08 överförd till Arkiv Kronoberg blankett. [u0017567]
5313/9156-21/S009	Topsat sax	Hall, byrå	2021-07-08 överförd till Arkiv Kronoberg blankett. [u0017567]
5313/9156-21/S010	Topsat hörlur	Hall, byrå	2021-07-08 överförd till Arkiv Kronoberg blankett. [u0017567]
5313/9156-21/S011	Snus	Hall, byrå	2021-07-08 överförd till Arkiv Kronoberg blankett. [u0017567]
5313/9156-21/S012	Topsat Skohorn svart	Hall, byrå	2021-07-08 överförd till ArkivKronoberg blankett. [u0017567]

Material-märkning	Beskrivning	Platsbeskrivning	Händelser
5313/9156-21/S013	Topsad garderob	Hall, närmast lägenhetsdörr, översta handtag, närmast bänk	2021-11-10 överförd till Nationellt NFC (Linköping) blankett. [u0017567] 2021-03-09 överförd till Nationellt NFC (Linköping) blankett. [u0017567] 2021-03-08 överförd till Nationellt NFC (Linköping) blankett. [u0017567]
5313/9156-21/S014	Topsad garderob	Hall, närmast lägenhetsdörr, översta handtag, närmast entré mot toalett	2021-11-10 överförd till Nationellt NFC (Linköping) blankett. [u0017567] 2021-07-06 överförd till Arkiv Kronoberg blankett. [u0017567] 2021-03-09 överförd till Nationellt NFC (Linköping) blankett. [u0017567] 2021-03-08 överförd till Nationellt NFC (Linköping) blankett. [u0017567]

Material-märkning	Beskrivning	Platsbeskrivning	Händelser
5313/9156-21/S015	Topsad garderob hall	översta handtag närmast bänk	2021-11-10 överförd till Nationellt NFC (Linköping) blankett. [u0017567] 2021-07-06 överförd till Arkiv Kronoberg blankett. [u0017567] 2021-03-09 överförd till Nationellt NFC (Linköping) blankett. [u0017567] 2021-03-08 överförd till Nationellt NFC (Linköping) blankett. [u0017567]
5313/9156-21/S016	Topsad garderob hall	översta handtag närmast toalett	2021-07-06 överförd till Arkiv Kronoberg blankett. [u0017567] 2021-03-09 överförd till Nationellt NFC (Linköping) blankett. [u0017567] 2021-03-08 överförd till Nationellt NFC (Linköping) blankett. [u0017567]
5313/9156-21/S017	Topsad garderob hall	närmast entré, nedre mellersta garderob	2021-07-06 överförd till Arkiv Kronoberg blankett. [u0017567] 2021-03-09 överförd till Nationellt NFC (Linköping) blankett. [u0017567] 2021-03-08 överförd till Nationellt NFC (Linköping) blankett. [u0017567]

Material-märkning	Beskrivning	Platsbeskrivning	Händelser
5313/9156-21/S018	Topsad garderob hall	mellersta översta handtag	2021-07-06 överförd till Arkiv Kronoberg blankett. [u0017567] 2021-03-09 överförd till Nationellt NFC (Linköping) blankett. [u0017567] 2021-03-08 överförd till Nationellt NFC (Linköping) blankett. [u0017567]
5313/9156-21/S019	Topsad garderob hall	närmast entrén översta mellersta handtag	2021-03-09 överförd till Nationellt NFC (Linköping) blankett. [u0017567] 2021-03-08 överförd till Nationellt NFC (Linköping) blankett. [u0017567]
5313/9156-21/S020	Topsad garderob hall	nedersta handtag närmast toalett	2021-07-06 överförd till Arkiv Kronoberg blankett. [u0017567] 2021-03-09 överförd till Nationellt NFC (Linköping) blankett. [u0017567] 2021-03-08 överförd till Nationellt NFC (Linköping) blankett. [u0017567]

Material-märkning	Beskrivning	Platsbeskrivning	Händelser
5313/9156-21/S021	Topsad garderob hall	nedre handtag närmast entré mot toalett	2021-07-06 överförd till Arkiv Kronoberg blankett. [u0017567] 2021-03-09 överförd till Nationellt NFC (Linköping) blankett. [u0017567] 2021-03-08 överförd till Nationellt NFC (Linköping) blankett. [u0017567]
5313/9156-21/S022	Topsad garderob hall	närmast bänk nedersta	2021-07-06 överförd till Arkiv Kronoberg blankett. [u0017567] 2021-03-09 överförd till Nationellt NFC (Linköping) blankett. [u0017567] 2021-03-08 överförd till Nationellt NFC (Linköping) blankett. [u0017567]
5313/9156-21/S023	Topsad garderob hall	nedersta handtag	2021-07-06 överförd till Arkiv Kronoberg blankett. [u0017567] 2021-03-09 överförd till Nationellt NFC (Linköping) blankett. [u0017567] 2021-03-08 överförd till Nationellt NFC (Linköping) blankett. [u0017567]

Material-märkning	Beskrivning	Platsbeskrivning	Händelser
5313/9156-21/S024	Topsad garderob hall	närmast entredörr nedersta handtag närmast bänk	2021-07-06 överförd till Arkiv Kronoberg blankett. [u0017567] 2021-03-09 överförd till Nationellt NFC (Linköping) blankett. [u0017567] 2021-03-08 överförd till Nationellt NFC (Linköping) blankett. [u0017567]
5313/9156-21/S025	Hall, skyddsplast	Närmast garderob	2021-11-10 överförd till Nationellt NFC (Linköping) blankett. [u0017567] 2021-07-08 överförd till Arkiv Kronoberg blankett. [u0017567]
5313/9156-21/S026	Hall, skyddsplast,	Närmast garderob mot kök	2021-11-10 överförd till Nationellt NFC (Linköping) blankett. [u0017567] 2021-07-08 överförd till Arkiv Kronoberg blankett. [u0017567]
5313/9156-21/S027	Hall handavtryck	Skobyrå	2021-03-09 överförd till NFC Stockholm blankett. [u0017567]
5313/9156-21/S028	Hall fingeravtryck	Garderob	2021-03-09 överförd till NFC Stockholm blankett. [u0017567]
5313/9156-21/S029	Hall fingeravtryck	Skolåda	2021-03-09 överförd till NFC Stockholm blankett. [u0017567]

Material-märkning	Beskrivning	Platsbeskrivning	Händelser
5313/9156-21/S030	Toalett, tops	Handtag på blandare	2021-07-06 överförd till Arkiv Kronoberg blankett. [u0017567] 2021-03-09 överförd till Nationellt NFC (Linköping) blankett. [u0017567] 2021-03-08 överförd till Nationellt NFC (Linköping) blankett. [u0017567]
5313/9156-21/S031	Toalett, tandtråd/DNA-träff!	Tandtråd på handfat	2021-07-06 överförd till Arkiv Kronoberg blankett. [u0017567] 2021-03-09 överförd till Nationellt NFC (Linköping) blankett. [u0017567] 2021-03-08 överförd till Nationellt NFC (Linköping) blankett. [u0017567]
5313/9156-21/S032	Toalett, tops	Handtag på badrumsskåp	2021-07-06 överförd till Arkiv Kronoberg blankett. [u0017567] 2021-03-09 överförd till Nationellt NFC (Linköping) blankett. [u0017567] 2021-03-08 överförd till Nationellt NFC (Linköping) blankett. [u0017567]

Material-märkning	Beskrivning	Platsbeskrivning	Händelser
5313/9156-21/S033	Toalett, tops	Handtag på duschblandare	2021-07-06 överförd till Arkiv Kronoberg blankett. [u0017567] 2021-03-09 överförd till Nationellt NFC (Linköping) blankett. [u0017567] 2021-03-08 överförd till Nationellt NFC (Linköping) blankett. [u0017567]
5313/9156-21/S034	Toalett, tops	Spolknapp toalett	2021-11-10 överförd till Nationellt NFC (Linköping) blankett. [u0017567] 2021-07-06 överförd till Arkiv Kronoberg blankett. [u0017567] 2021-03-09 överförd till Nationellt NFC (Linköping) blankett. [u0017567] 2021-03-08 överförd till Nationellt NFC (Linköping) blankett. [u0017567]
5313/9156-21/S035	Toalett Fingeravtryck	Badrumskanten markering 15	2021-03-09 överförd till NFC Stockholm blankett. [u0017567]
5313/9156-21/S036	Toalett Fingeravtryck	Badrumsspegel nr 14	2021-03-09 överförd till NFC Stockholm blankett. [u0017567]
5313/9156-21/S037	Toalett Fingeravtryck	Badrumsspegel nr 13	2021-03-09 överförd till NFC Stockholm blankett. [u0017567]

Material-märkning	Beskrivning	Platsbeskrivning	Händelser
5313/9156-21/S038	Toalett Fingeravtryck	Ventilationsplåt nr11	2021-03-09 överförd till NFC Stockholm blankett. [u0017567]
5313/9156-21/S039	Toalett Fingeravtryck	Ventilationsplåt nr10	2021-03-09 överförd till NFC Stockholm blankett. [u0017567]
5313/9156-21/S040	Toalett Fingeravtryck	Ventilationsplåt nr9	2021-03-09 överförd till NFC Stockholm blankett. [u0017567]
5313/9156-21/S041	Toalett Fingeravtryck	Toalett rullhållare nr8	2021-03-09 överförd till NFC Stockholm blankett. [u0017567]
5313/9156-21/S042	Toalett Fingeravtryck	Toalett rullhållare nr7	2021-03-09 överförd till NFC Stockholm blankett. [u0017567]
5313/9156-21/S043	Toalett Fingeravtryck	Utsidan av badrumsdörr, dörrbricka	2021-03-09 överförd till NFC Stockholm blankett. [u0017567]
5313/9156-21/S044	Kök, tops, kökslucka	Övre skåp 1 handtag	2021-07-06 överförd till Arkiv Kronoberg blankett. [u0017567] 2021-03-09 överförd till Nationellt NFC (Linköping) blankett. [u0017567] 2021-03-08 överförd till Nationellt NFC (Linköping) blankett. [u0017567]

Material-märkning	Beskrivning	Platsbeskrivning	Händelser
5313/9156-21/S045	Kök, tops, kökslucka	Övre skåp 2 handtag	2021-07-06 överförd till Arkiv Kronoberg blankett. [u0017567] 2021-03-09 överförd till Nationellt NFC (Linköping) blankett. [u0017567] 2021-03-08 överförd till Nationellt NFC (Linköping) blankett. [u0017567]
5313/9156-21/S046	Kök, tops, kökslucka	Övre skåp 3 handtag	2021-11-10 överförd till Nationellt NFC (Linköping) blankett. [u0017567] 2021-07-06 överförd till Arkiv Kronoberg blankett. [u0017567] 2021-03-09 överförd till Nationellt NFC (Linköping) blankett. [u0017567] 2021-03-08 överförd till Nationellt NFC (Linköping) blankett. [u0017567]
5313/9156-21/S047	Kök, tops, kökslucka	Övre skåp 4 handtag	2021-07-06 överförd till Arkiv Kronoberg blankett. [u0017567] 2021-03-09 överförd till Nationellt NFC (Linköping) blankett. [u0017567] 2021-03-08 överförd till Nationellt NFC (Linköping) blankett. [u0017567]

Material-märkning	Beskrivning	Platsbeskrivning	Händelser
5313/9156-21/S048	Kök, tops, kökslucka	Nedre skåp 1 handtag	2021-03-09 överförd till Nationellt NFC (Linköping) blankett. [u0017567] 2021-03-08 överförd till Nationellt NFC (Linköping) blankett. [u0017567]
5313/9156-21/S049	Kök, tops, kökslucka	Nedre skåp 2 handtag	2021-07-06 överförd till Arkiv Kronoberg blankett. [u0017567] 2021-03-09 överförd till Nationellt NFC (Linköping) blankett. [u0017567] 2021-03-08 överförd till Nationellt NFC (Linköping) blankett. [u0017567]
5313/9156-21/S050	Kök, tops, kökslucka	Nedre skåp 3 handtag	2021-07-06 överförd till Arkiv Kronoberg blankett. [u0017567] 2021-03-09 överförd till Nationellt NFC (Linköping) blankett. [u0017567] 2021-03-08 överförd till Nationellt NFC (Linköping) blankett. [u0017567]

Material-märkning	Beskrivning	Platsbeskrivning	Händelser
5313/9156-21/S051	Kök, tops, kökslucka	Nedre skåp 4 handtag	2021-07-06 överförd till Arkiv Kronoberg blankett. [u0017567] 2021-03-09 överförd till Nationellt NFC (Linköping) blankett. [u0017567] 2021-03-08 överförd till Nationellt NFC (Linköping) blankett. [u0017567]
5313/9156-21/S052	Kök, tops, kökslucka	Nedre skåp 5 handtag	2021-07-06 överförd till Arkiv Kronoberg blankett. [u0017567] 2021-03-09 överförd till Nationellt NFC (Linköping) blankett. [u0017567] 2021-03-08 överförd till Nationellt NFC (Linköping) blankett. [u0017567]
5313/9156-21/S053	Kök, tops, kökslucka	Skafferihandtag	2021-11-10 överförd till Nationellt NFC (Linköping) blankett. [u0017567] 2021-03-09 överförd till Nationellt NFC (Linköping) blankett. [u0017567] 2021-03-08 överförd till Nationellt NFC (Linköping) blankett. [u0017567]

Material-märkning	Beskrivning	Platsbeskrivning	Händelser
5313/9156-21/S054	Kök, tops, skåp	Skåpshandtag över kyl	2021-07-06 överförd till Arkiv Kronoberg blankett. [u0017567] 2021-03-09 överförd till Nationellt NFC (Linköping) blankett. [u0017567] 2021-03-08 överförd till Nationellt NFC (Linköping) blankett. [u0017567]
5313/9156-21/S055	Kök, tops, skåp	Kylhandtag	2021-03-09 överförd till Nationellt NFC (Linköping) blankett. [u0017567] 2021-03-08 överförd till Nationellt NFC (Linköping) blankett. [u0017567]
5313/9156-21/S056	Kök, tops, skåplucka	Handtag till v om kyl	2021-07-06 överförd till Arkiv Kronoberg blankett. [u0017567] 2021-03-09 överförd till Nationellt NFC (Linköping) blankett. [u0017567] 2021-03-08 överförd till Nationellt NFC (Linköping) blankett. [u0017567]

Material-märkning	Beskrivning	Platsbeskrivning	Händelser
5313/9156-21/S057	Kök, tops, skåplucka	Handtag på vänster lucka till v om kyl	2021-07-06 överförd till Arkiv Kronoberg blankett. [u0017567] 2021-03-09 överförd till Nationellt NFC (Linköping) blankett. [u0017567] 2021-03-08 överförd till Nationellt NFC (Linköping) blankett. [u0017567]
5313/9156-21/S058	Kök, tops, skåplucka	Handtag på underskåp till v om kyl	2021-07-06 överförd till Arkiv Kronoberg blankett. [u0017567] 2021-03-09 överförd till Nationellt NFC (Linköping) blankett. [u0017567] 2021-03-08 överförd till Nationellt NFC (Linköping) blankett. [u0017567]
5313/9156-21/S059	Kök, tops, handtag lådhurts	Översta hurtsen till v om kyl	2021-11-10 överförd till Nationellt NFC (Linköping) blankett. [u0017567] 2021-07-06 överförd till Arkiv Kronoberg blankett. [u0017567] 2021-03-09 överförd till Nationellt NFC (Linköping) blankett. [u0017567] 2021-03-08 överförd till Nationellt NFC (Linköping) blankett. [u0017567]

Material-märkning	Beskrivning	Platsbeskrivning	Händelser
5313/9156-21/S060	Kök, tops, handtag lådhurts	Hurts nr 3 till v om kyl	2021-07-06 överförd till Arkiv Kronoberg blankett. [u0017567] 2021-03-09 överförd till Nationellt NFC (Linköping) blankett. [u0017567] 2021-03-08 överförd till Nationellt NFC (Linköping) blankett. [u0017567]
5313/9156-21/S061	Kök, tops, handtag lådhurts	Hurts nr 5 till v om kyl	2021-07-06 överförd till Arkiv Kronoberg blankett. [u0017567] 2021-03-09 överförd till Nationellt NFC (Linköping) blankett. [u0017567] 2021-03-08 överförd till Nationellt NFC (Linköping) blankett. [u0017567]
5313/9156-21/S062	Kök, topsad servetthållare	Ovan på Micro	2021-07-06 överförd till Arkiv Kronoberg blankett. [u0017567]
5313/9156-21/S063	Kök, topsat glas	I diskhon	2021-07-06 överförd till Arkiv Kronoberg blankett. [u0017567]

Material-märkning	Beskrivning	Platsbeskrivning	Händelser
5313/9156-21/S064	Kök, topsat handtag	Frysskåp	2021-07-06 överförd till Arkiv Kronoberg blankett. [u0017567] 2021-03-09 överförd till Nationellt NFC (Linköping) blankett. [u0017567] 2021-03-08 överförd till Nationellt NFC (Linköping) blankett. [u0017567]
5313/9156-21/S065	Kök, topsad lysknapp	Lysknapp till vänster	2021-07-06 överförd till Arkiv Kronoberg blankett. [u0017567] 2021-03-09 överförd till Nationellt NFC (Linköping) blankett. [u0017567] 2021-03-08 överförd till Nationellt NFC (Linköping) blankett. [u0017567]
5313/9156-21/S066	Kök topsat fönstervred	Fönstervred	2021-11-10 överförd till Nationellt NFC (Linköping) blankett. [u0017567] 2021-07-06 överförd till Arkiv Kronoberg blankett. [u0017567] 2021-03-09 överförd till Nationellt NFC (Linköping) blankett. [u0017567] 2021-03-08 överförd till Nationellt NFC (Linköping) blankett. [u0017567]

Material-märkning	Beskrivning	Platsbeskrivning	Händelser
5313/9156-21/S067	Kök topsat spärr fönstervred	Spärr på Fönstervred	2021-11-10 överförd till Nationellt NFC (Linköping) blankett. [u0017567] 2021-07-06 överförd till Arkiv Kronoberg blankett. [u0017567] 2021-03-09 överförd till Nationellt NFC (Linköping) blankett. [u0017567] 2021-03-08 överförd till Nationellt NFC (Linköping) blankett. [u0017567]
5313/9156-21/S068	Kök topsat persienn vred	fönster	2021-11-10 överförd till Nationellt NFC (Linköping) blankett. [u0017567] 2021-07-06 överförd till Arkiv Kronoberg blankett. [u0017567] 2021-03-09 överförd till Nationellt NFC (Linköping) blankett. [u0017567] 2021-03-08 överförd till Nationellt NFC (Linköping) blankett. [u0017567]
5313/9156-21/S069	Fingeravtryck, köksfönster	fönster	2021-03-09 överförd till NFC Stockholm blankett. [u0017567]
5313/9156-21/S070	Fingeravtryck, köksfönster	fönster	2021-03-09 överförd till NFC Stockholm blankett. [u0017567]

Material-märkning	Beskrivning	Platsbeskrivning	Händelser
5313/9156-21/S071	Handlovsavtryck, köksfönster	fönster	2021-03-09 överförd till NFC Stockholm blankett. [u0017567]
5313/9156-21/S072	Sovrum 1 Tops dna/sekret	På headset med mikrofon på skrivbord	2021-07-08 överförd till Arkiv Kronoberg blankett. [u0017567]
5313/9156-21/S073	Sovrum 1 Tops dna/sekret	På familjebild i tavelram i fönster	2021-07-08 överförd till Arkiv Kronoberg blankett. [u0017567]
5313/9156-21/S074	Sovrum 1 Tops dna/sekret	På dörrhandtag, insidan	2021-03-09 överförd till Nationellt NFC (Linköping) blankett. [u0017567] 2021-03-08 överförd till Nationellt NFC (Linköping) blankett. [u0017567]
5313/9156-21/S075	Sovrum 1 Tops dna/sekret	På garderobs öppnare närmast väggen	2021-07-06 överförd till Arkiv Kronoberg blankett. [u0017567] 2021-03-09 överförd till Nationellt NFC (Linköping) blankett. [u0017567] 2021-03-08 överförd till Nationellt NFC (Linköping) blankett. [u0017567]

Material-märkning	Beskrivning	Platsbeskrivning	Händelser
5313/9156-21/S076	Sovrum 1 Tops dna/sekret	På dörrhandtag, utsidan	2021-07-06 överförd till Arkiv Kronoberg blankett. [u0017567] 2021-03-09 överförd till Nationellt NFC (Linköping) blankett. [u0017567] 2021-03-08 överförd till Nationellt NFC (Linköping) blankett. [u0017567]
5313/9156-21/S077	Sovrum 1 Tops dna/sekret	Från vred till persienn	2021-07-06 överförd till Arkiv Kronoberg blankett. [u0017567] 2021-03-09 överförd till Nationellt NFC (Linköping) blankett. [u0017567] 2021-03-08 överförd till Nationellt NFC (Linköping) blankett. [u0017567]
5313/9156-21/S078	Sovrum 1 Tops dna/sekret	Från spärr på fönstervred	2021-07-06 överförd till Arkiv Kronoberg blankett. [u0017567] 2021-03-09 överförd till Nationellt NFC (Linköping) blankett. [u0017567] 2021-03-08 överförd till Nationellt NFC (Linköping) blankett. [u0017567]
5313/9156-21/S079	Sovrum 1 Ciggpaket		2021-07-08 överförd till Arkiv Kronoberg blankett. [u0017567]

Material-märkning	Beskrivning	Platsbeskrivning	Händelser
5313/9156-21/S080	Sovrum 1 Fingeravtryck	Fönster (nr1)	2021-03-09 överförd till NFC Stockholm blankett. [u0017567]
5313/9156-21/S081	Sovrum 1 Fingeravtryck	Fönster (nr2)	2021-03-09 överförd till NFC Stockholm blankett. [u0017567]
5313/9156-21/S082	Sovrum 1 Fingeravtryck	Fönster (nr3)	2021-03-09 överförd till NFC Stockholm blankett. [u0017567]
5313/9156-21/S083	Sovrum 1 Fingeravtryck	Fönster (nr4)	2021-03-09 överförd till NFC Stockholm blankett. [u0017567]
5313/9156-21/S084	Sovrum 1 Fingeravtryck	Fönster (nr5)	2021-03-09 överförd till NFC Stockholm blankett. [u0017567]
5313/9156-21/S085	Sovrum 1 Fingeravtryck	Fönster (nr6)	2021-03-09 överförd till NFC Stockholm blankett. [u0017567]
5313/9156-21/S086	Sovrum 1 Fingeravtryck	Fönster (nr8)	2021-03-09 överförd till NFC Stockholm blankett. [u0017567]
5313/9156-21/S087	Sovrum 1 Fingeravtryck	Utsida av dörr (nr9)	2021-03-09 överförd till NFC Stockholm blankett. [u0017567]
5313/9156-21/S088	Sovrum 1 Fingeravtryck	Utsida av dörr (nr10)	2021-03-09 överförd till NFC Stockholm blankett. [u0017567]
5313/9156-21/S089	Sovrum 1 Fingeravtryck	Utsida av dörr (nr11)	2021-03-09 överförd till NFC Stockholm blankett. [u0017567]

Material-märkning	Beskrivning	Platsbeskrivning	Händelser
5313/9156-21/S090	Rum 2 Tops	Persienn vred stort fönster	2021-07-06 överförd till Arkiv Kronoberg blankett. [u0017567] 2021-03-09 överförd till Nationellt NFC (Linköping) blankett. [u0017567] 2021-03-08 överförd till Nationellt NFC (Linköping) blankett. [u0017567]
5313/9156-21/S091	Rum 2 Tops	Persienn vred balkongdörr	2021-07-06 överförd till Arkiv Kronoberg blankett. [u0017567] 2021-03-09 överförd till Nationellt NFC (Linköping) blankett. [u0017567] 2021-03-08 överförd till Nationellt NFC (Linköping) blankett. [u0017567]
5313/9156-21/S092	Rum 2 Tops	Persienn flärp på snöre balkongdörr	2021-07-06 överförd till Arkiv Kronoberg blankett. [u0017567] 2021-03-09 överförd till Nationellt NFC (Linköping) blankett. [u0017567] 2021-03-08 överförd till Nationellt NFC (Linköping) blankett. [u0017567]

Material-märkning	Beskrivning	Platsbeskrivning	Händelser
5313/9156-21/S093	Rum 2 Tops	Dörrvred spärr balkongdörr	2021-11-10 överförd till Nationellt NFC (Linköping) blankett. [u0017567] 2021-03-09 överförd till Nationellt NFC (Linköping) blankett. [u0017567] 2021-03-08 överförd till Nationellt NFC (Linköping) blankett. [u0017567]
5313/9156-21/S094	Rum 2 Tops	Topsad gul plastbytta	2021-07-08 överförd till Arkiv Kronoberg blankett. [u0017567]
5313/9156-21/S095	Rum 2 Tops	Topsad verktygslåda svart bänk	2021-07-08 överförd till Arkiv Kronoberg blankett. [u0017567]
5313/9156-21/S096	Rum 2 Tops	Topsad fjärrkontroll JVC svart bord	2021-07-08 överförd till Arkiv Kronoberg blankett. [u0017567]
5313/9156-21/S097	Rum 2 Tops	Topsat lock kokosolja svart bord	2021-07-08 överförd till Arkiv Kronoberg blankett. [u0017567]
5313/9156-21/S098	Rum 2 Tops	Topsat vit temugg svart bord	2021-07-08 överförd till Arkiv Kronoberg blankett. [u0017567]
5313/9156-21/S099	Rum 2 Tops	Topsad iphone laddare under svart bord	2021-07-08 överförd till Arkiv Kronoberg blankett. [u0017567]
5313/9156-21/S100	Rum 2 Tops	Topsat tangentbord vid svart bord	2021-07-08 överförd till Arkiv Kronoberg blankett. [u0017567]

Material-märkning	Beskrivning	Platsbeskrivning	Händelser
5313/9156-21/S101	Rum 2 Tops	Topsad bilnyckel FORD vid svart bord	2021-07-08 överförd till Arkiv Kronoberg blankett. [u0017567]
5313/9156-21/S102	Rum 2 Tops	Topsad flaska WESER GOLD vid svart bord	2021-11-10 överförd till Nationellt NFC (Linköping) blankett. [u0017567] 2021-07-08 överförd till Arkiv Kronoberg blankett. [u0017567]
5313/9156-21/S103	Rum 2 Tops	Topsad verktygslåda svart bänk	2021-07-08 överförd till Arkiv Kronoberg blankett. [u0017567]
5313/9156-21/S104	Rum 2 Tops	Topsad COLA burk under svart bänk	2021-07-08 överförd till Arkiv Kronoberg blankett. [u0017567]
5313/9156-21/S105	Rum 2	Snusprilla på svart bänk	2021-07-08 överförd till Arkiv Kronoberg blankett. [u0017567]
5313/9156-21/S106	Rum 2, tops	Topsad kniv soffbord DNA -träff	2021-07-08 överförd till Arkiv Kronoberg blankett. [u0017567]
5313/9156-21/S107	Rum 2,tops	Topsad Red Bullburk soffbord	2021-07-08 överförd till Arkiv Kronoberg blankett. [u0017567]
5313/9156-21/S108	Rum 2,tops	Topsad läskglas soffbord	2021-07-08 överförd till Arkiv Kronoberg blankett. [u0017567]
5313/9156-21/S109	Rum 2,tops	Topsad fjärrkontroll soffbord	2021-07-08 överförd till Arkiv Kronoberg blankett. [u0017567]

Material-märkning	Beskrivning	Platsbeskrivning	Händelser
5313/9156-21/S110	Rum 2,tops	Topsad Bankdosa orange ovanpå kartong IKEA	2021-07-08 överförd till Arkiv Kronoberg blankett. [u0017567]
5313/9156-21/S111	Rum 2, snus	Snus i fönstret	2021-07-08 överförd till Arkiv Kronoberg blankett. [u0017567]
5313/9156-21/S112	Rum 2, ciggfimp	På svart bord	2021-07-08 överförd till Arkiv Kronoberg blankett. [u0017567]
5313/9156-21/S113	Rum 2, ciggfimp rullad	På balkong	2021-07-08 överförd till Arkiv Kronoberg blankett. [u0017567]
5313/9156-21/S114	Rum 2, ciggfimp	På balkong L & M	2021-07-08 överförd till Arkiv Kronoberg blankett. [u0017567]
5313/9156-21/S115	Rum 2, ciggfimp rullad	På balkong	2021-07-08 överförd till Arkiv Kronoberg blankett. [u0017567]
5313/9156-21/S116	Rum 2, Fingeravtryck1	På balkongdörr	2021-11-08 överförd till NFC Stockholm blankett. [u0017567] 2021-07-08 överförd till NFC Stockholm blankett. [u0017567]
5313/9156-21/S117	Rum 2, Fingeravtryck2	På balkongdörr	2021-11-08 överförd till NFC Stockholm blankett. [u0017567]
5313/9156-21/S118	Rum 2, Fingeravtryck3	På balkongdörr	2021-11-08 överförd till NFC Stockholm blankett. [u0017567]

Material-märkning	Beskrivning	Platsbeskrivning	Händelser
5313/9156-21/S119	Rum 3 Tops/sekret	På dörrhandtag ut mot rum 2	2021-11-10 överförd till Nationellt NFC (Linköping) blankett. [u0017567] 2021-07-06 överförd till Arkiv Kronoberg blankett. [u0017567] 2021-03-09 överförd till Nationellt NFC (Linköping) blankett. [u0017567] 2021-03-08 överförd till Nationellt NFC (Linköping) blankett. [u0017567]
5313/9156-21/S120	Rum 3 Tops/sekret	På dörrhandtag in mot rum 3	2021-11-10 överförd till Nationellt NFC (Linköping) blankett. [u0017567] 2021-07-06 överförd till Arkiv Kronoberg blankett. [u0017567] 2021-03-09 överförd till Nationellt NFC (Linköping) blankett. [u0017567] 2021-03-08 överförd till Nationellt NFC (Linköping) blankett. [u0017567]

Material-märkning	Beskrivning	Platsbeskrivning	Händelser
5313/9156-21/S121	Rum 3 Tops/sekret	Lysknapp	2021-03-09 överförd till Nationellt NFC (Linköping) blankett. [u0017567] 2021-03-08 överförd till Nationellt NFC (Linköping) blankett. [u0017567]
5313/9156-21/S122	Rum 3 Tops/sekret	Fönsterhandtag	2021-11-10 överförd till Nationellt NFC (Linköping) blankett. [u0017567] 2021-07-06 överförd till Arkiv Kronoberg blankett. [u0017567] 2021-03-09 överförd till Nationellt NFC (Linköping) blankett. [u0017567] 2021-03-08 överförd till Nationellt NFC (Linköping) blankett. [u0017567]
5313/9156-21/S123	Rum 3 Tops/sekret	Svarta glasögon på stadiumpåse	2021-07-08 överförd till Arkiv Kronoberg blankett. [u0017567]
5313/9156-21/S124	Rum 3 Tops/sekret	Svarta hörsnäckor Samsung	2021-07-08 överförd till Arkiv Kronoberg blankett. [u0017567]
5313/9156-21/S125	Rum 3 Tops/sekret	Från armband på fönsterbräda	2021-07-08 överförd till Arkiv Kronoberg blankett. [u0017567]
5313/9156-21/S126	Rum 3 Tops/sekret	Från astmaspray Bricanyl vid fönsterbräda	2021-07-08 överförd till Arkiv Kronoberg blankett. [u0017567]

Material-märkning	Beskrivning	Platsbeskrivning	Händelser
5313/9156-21/S127	Rum 3 Tops/sekret	Från nässpray vid fönsterbräda	2021-07-08 överförd till Arkiv Kronoberg blankett. [u0017567]
5313/9156-21/S128	Rum 3 Tops/sekret	Från Red Bullburk vid fönsterbräda DNA-träff	2021-07-08 överförd till Arkiv Kronoberg blankett. [u0017567]
5313/9156-21/S129	Rum 3 Tops/sekret	Portionssnus vid fönsterbräda	2021-07-08 överförd till Arkiv Kronoberg blankett. [u0017567]
5313/9156-21/S130	Rum 3 Tops/sekret	Från sked på youghurtförpackning vid fönsterbräda	2021-07-08 överförd till Arkiv Kronoberg blankett. [u0017567]
5313/9156-21/S131	Rum 3 Tops/sekret	Från astmaspray Pulmacart DNA-träff	2021-07-08 överförd till Arkiv Kronoberg blankett. [u0017567]
5313/9156-21/S132	Rum 3 Tops/sekret	Från astmaspray Bricanyl låg i stadium påse	2021-07-08 överförd till Arkiv Kronoberg blankett. [u0017567]
5313/9156-21/S133	Rum 3 Tops/sekret	Svart/vita glasögon i stadiumpåse	2021-07-08 överförd till Arkiv Kronoberg blankett. [u0017567]
5313/9156-21/S134	Rum 3 Tops/sekret	Svarta hörsnäckor Samsung låg i stadiumpåse DNA-träff	2021-07-08 överförd till Arkiv Kronoberg blankett. [u0017567]
5313/9156-21/S135	Rum 3 Tops/sekret	Från nässpray i ryggsäck DNA-träff	2021-07-08 överförd till Arkiv Kronoberg blankett. [u0017567]
5313/9156-21/S136	Rum 3 Tops/sekret	Snusdosa General mellan säng och vägg	2021-07-08 överförd till Arkiv Kronoberg blankett. [u0017567]
5313/9156-21/S137	Rum 3 Tops/sekret	Cigarettpaket Camel vid fönsterbräda	2021-07-08 överförd till Arkiv Kronoberg blankett. [u0017567]

Material-märkning	Beskrivning	Platsbeskrivning	Händelser
5313/9156-21/S138	Rum 3 Tops/sekret	Snus vid fönsterbräda	2021-11-10 överförd till Nationellt NFC (Linköping) blankett. [u0017567] 2021-07-08 överförd till Arkiv Kronoberg blankett. [u0017567]
5313/9156-21/S139	Rum 3 Tops/sekret	Snus vid fönsterbräda	2021-07-08 överförd till Arkiv Kronoberg blankett. [u0017567]
5313/9156-21/S140	Rum 3 Tops/sekret	Snus ovanpå Red Bullburk vid fönsterbräda DNA-träff	2021-07-08 överförd till Arkiv Kronoberg blankett. [u0017567]
5313/9156-21/S141	Rum 3 Fingeravtryck	Vid fönster markering 1	2021-03-09 överförd till NFC Stockholm blankett. [u0017567]
5313/9156-21/S142	Rum 3 Fingeravtryck	Vid fönster markering 2	2021-07-08 överförd till NFC Stockholm blankett. [u0017567] 2021-03-09 överförd till NFC Stockholm blankett. [u0017567]
5313/9156-21/S143	Rum 3 Fingeravtryck	Vid fönster markering 3	2021-11-08 överförd till NFC Stockholm blankett. [u0017567] 2021-07-08 överförd till Arkiv Kronoberg blankett. [u0017567]
5313/9156-21/S144	Rum 3 Fingeravtryck	Vid fönster markering 4	2021-11-08 överförd till NFC Stockholm blankett. [u0017567] 2021-07-08 överförd till NFC Stockholm blankett. [u0017567]

Material-märkning	Beskrivning	Platsbeskrivning	Händelser
5313/9156-21/S145	Rum 3 Fingeravtryck	Vid fönster markering 5	2021-11-08 överförd till NFC Stockholm blankett. [u0017567] 2021-07-08 överförd till NFC Stockholm blankett. [u0017567]
5313/9156-21/S146	Rum 3 Fingeravtryck	Vid fönster markering 6	2021-11-08 överförd till NFC Stockholm blankett. [u0017567] 2021-07-08 överförd till NFC Stockholm blankett. [u0017567]
5313/9156-21/S147	Hårstrån	Låg på handfatet	2021-07-08 överförd till Arkiv Kronoberg blankett. [u0017567]
5313/9156-21/S148	Topsad svarta glasögon	Hallen	2021-07-08 överförd till Arkiv Kronoberg blankett. [u0017567]
5313/9156-21/S149	Toalett Fingeravtryck	Badrumskanten markering 16	2021-11-08 överförd till NFC Stockholm blankett. [u0017567] 2021-07-08 överförd till NFC Stockholm blankett. [u0017567]
5313/9156-21/S150	Toalett Fingeravtryck	Ventilationsplåt nr12	2021-11-08 överförd till NFC Stockholm blankett. [u0017567]
5313/9156-21/S151	Sovrum 1 Fingeravtryck	Fönster (nr7)	2021-11-08 överförd till NFC Stockholm blankett. [u0017567] 2021-07-08 överförd till NFC Stockholm blankett. [u0017567]

Material-märkning	Beskrivning	Platsbeskrivning	Händelser
5313/9156-21/S152	Sovrum 1 Tops dna/sekret	På garderobsöppnare närmast fönstret	2021-11-10 överförd till Nationellt NFC (Linköping) blankett. [u0017567] 2021-07-06 överförd till Arkiv Kronoberg blankett. [u0017567] 2021-03-09 överförd till Nationellt NFC (Linköping) blankett. [u0017567] 2021-03-08 överförd till Nationellt NFC (Linköping) blankett. [u0017567]
5313/9156-21/S153	Sovrum 1 Tops dna/sekret	Från fönstervred	2021-11-10 överförd till Nationellt NFC (Linköping) blankett. [u0017567] 2021-07-06 överförd till Arkiv Kronoberg blankett. [u0017567] 2021-03-09 överförd till Nationellt NFC (Linköping) blankett. [u0017567] 2021-03-08 överförd till Nationellt NFC (Linköping) blankett. [u0017567]

Material-märkning	Beskrivning	Platsbeskrivning	Händelser
5313/9156-21/S154	Kök, tops, handtag lådhurts	Hurts nr 2 till v om kyl	2021-11-10 överförd till Nationellt NFC (Linköping) blankett. [u0017567] 2021-07-06 överförd till Arkiv Kronoberg blankett. [u0017567] 2021-03-09 överförd till Nationellt NFC (Linköping) blankett. [u0017567] 2021-03-08 överförd till Nationellt NFC (Linköping) blankett. [u0017567]
5313/9156-21/S155	Kök, tops, handtag lådhurts	Hurts nr 4 till v om kyl	2021-07-06 överförd till Arkiv Kronoberg blankett. [u0017567] 2021-03-09 överförd till Nationellt NFC (Linköping) blankett. [u0017567] 2021-03-08 överförd till Nationellt NFC (Linköping) blankett. [u0017567]
5313/9156-21/S156	Rum 3 Fingeravtryck	På burk Red Bull, vid markering 1	2021-11-08 överförd till NFC Stockholm blankett. [u0017567] 2021-07-08 överförd till NFC Stockholm blankett. [u0017567]

Material-märkning	Beskrivning	Platsbeskrivning	Händelser
5313/9156-21/S157	Rum 3 Fingeravtryck	På burk Red Bull, vid markering 2 och 3	2021-11-08 överförd till NFC Stockholm blankett. [u0017567] 2021-07-08 överförd till NFC Stockholm blankett. [u0017567]

Marit Norström Friberg
Kriminaltekniker

Polisen

Datum
2022-11-22

Diarienummer
5000-K189802-21

Bildbilaga

ANTECKNINGAR

Bilder taga i samband med husrannsakan 2021-02-26, Friluftsvägen 31 Solna.

1. Rum 3. Friluftsvägen 31, lägenhet1501

2. Rum 3. Friluftsvägen 31, lägenhet 1501.

3. Säng sovrum 3. Friluftsvägen 31, lägenhet 1501.

4. Fönsterbräda sovrum 3.
Friluftsvägen 31, lägenhet1501

5. Rum 3. Friluftsvägen 31, lägenhet1501.

6. Friluftsvägen 31, lägenhet1501

TRANSPORT STYRELSEN

KOMPLETTERING

Ansökan om ursprungskontroll
Ärende-id Ä20201208-00045

Namn	MOHAMED AMERI
Telefonnummer	[redacted]
E-postadress	amer.m96@gmail.com
Chassinummer/identifieringsmärkning	WF0RXXGCDR9E15820
Fordonslag	FORD
Fabrikat	2010
Årsmodell/fordonsår	SILVER
Färg	IMPORT
Ursprungsbeskrivning:	
Ursprungsland/tidigare registrerat i	NEDERLÄNDERNA
Utländskt/tidigare registreringsnummer	13KRV9
Angivet ursprungsdatum/Importdatum	2020-10-10
Tillfällig registrering	Nej
Ansökningsavgifter	
Ursprungskontroll	1100
Summa	**1100**

Skriv under ärendebladet och sänd in tillsammans med kompletteringen till:
Transportstyrelsen, 701 96 Örebro

Datum ..... Ort ..... Sökandens namnteckning .....

Postadress Transportstyrelsen, 701 96 Örebro | Telefon 0771 - 503 503 | Bankgiro 212-9534 | Webbadress www.transportstyrelsen.se

7. Brev från transportstyrelsen angående bil med registreringsnummer 13KVR19.
Bild tagen Friluftsvägen 31, lägenhet1501

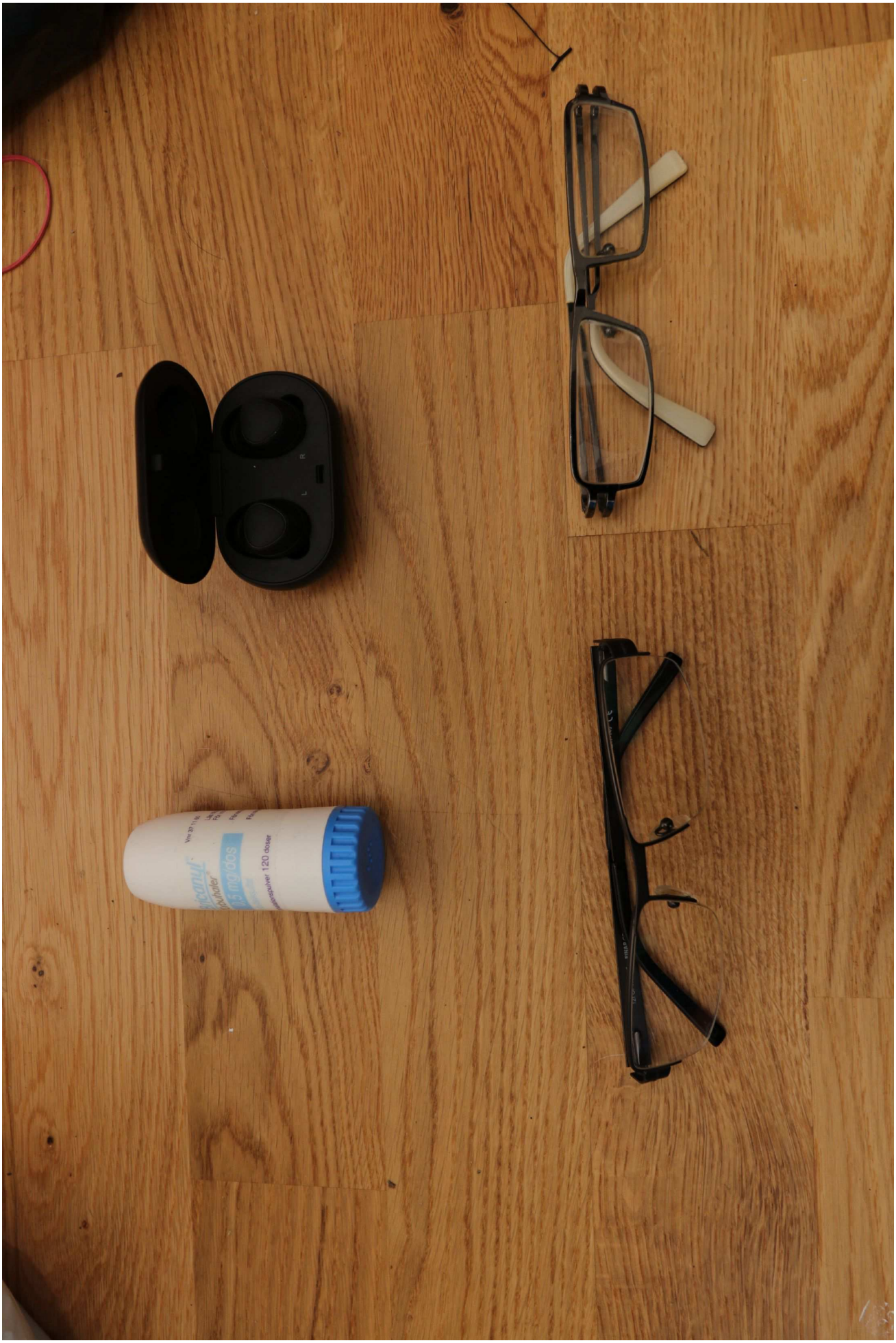

8. Friluftsvägen 31, lägenhet1501

9. Rum 3. Friluftsvägen 31, lägenhet 1501.

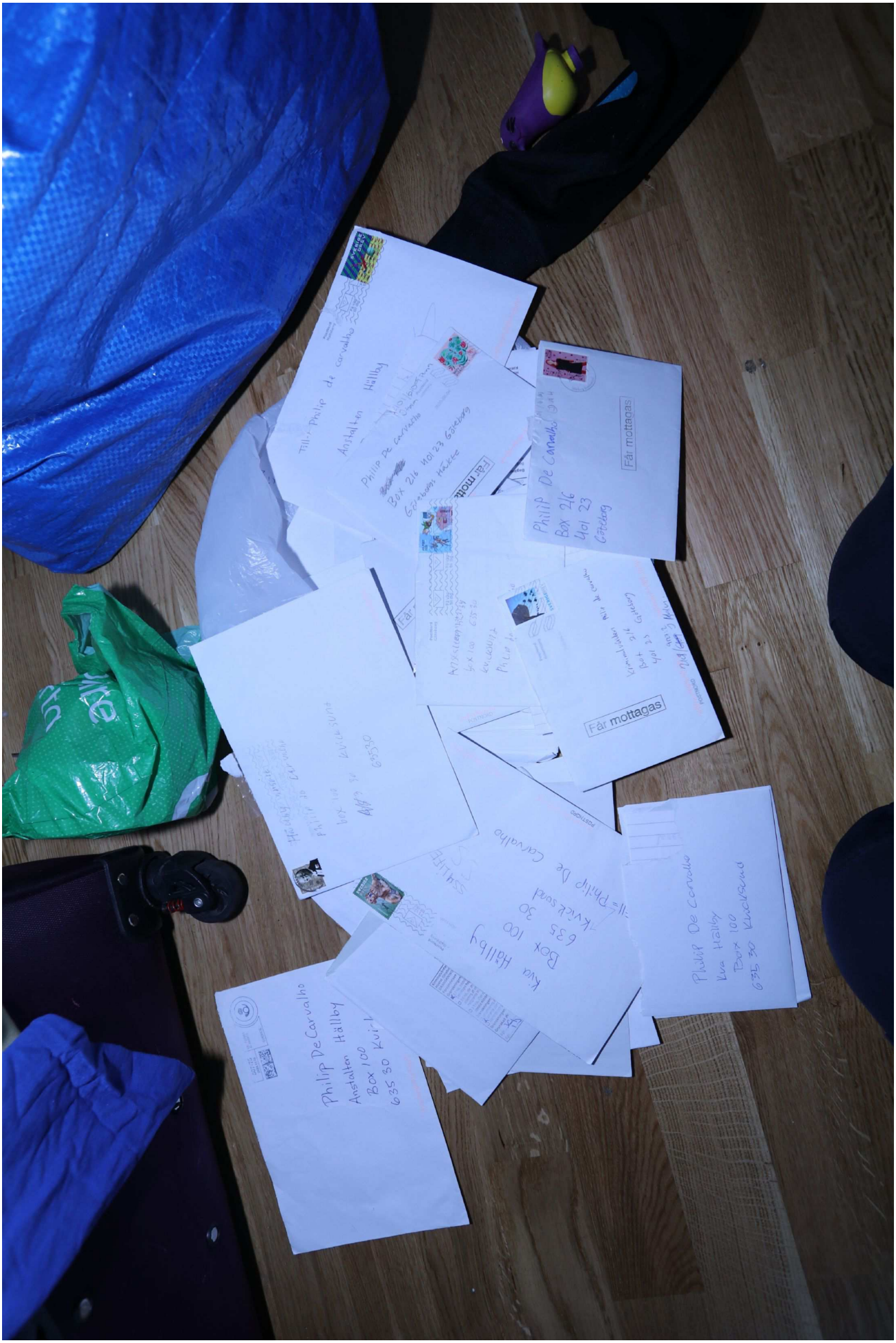

10. Brev adresserade till Philip De Carvalho. Fotot taget i rum 3, Friluftsvägen 31, lägenhet 1501.

Polisen

Protokoll över avspärrning

Signerat av
Susann Nyholm
Signerat datum
2021-03-18

Enhet
Region Stockholm, Grova brott 1 PO Sthlm Nord

Diarienummer
5000-K189802-21

Aktuell status
Avspärrning hävd

Grunduppgifter för tvångsmedlet

Datum och tid för beslut	Beslutsfattare	
2021-02-25 12:22	Wennergren, Anna	
Plats för avspärrning	**Verkställt av**	**Datum och tid för verkställighet**
Lägenhet 1501 , Friluftsvägen 31 , Sundbyberg	Norström Friberg, Marit	2021-02-26 10:15

Brott
0337 - Försök till mord

Ändamål med åtgärden
- Kan antagas ha betydelse för utredningen av brott

Omfattning/Direktiv

Övriga närvarande vid åtgärden	Övriga uppgifter om verkställigheten

Beslut

Typ	Datum och tid	Beslutsfattare
Avspärrning	2021-02-25 12:22	Wennergren, Anna
Häva	2021-02-26 19:16	Henriksson, Patrik

Polisen

Protokoll över husrannsakan

Signerat av
Susann Nyholm
Signerat datum
2021-03-18

Enhet
Region Stockholm, Grova brott 1 PO Sthlm Nord

Diarienummer
5000-K189802-21

Aktuell status
Verkställd

Misstänkt person
Ali, Mahad Abdullahi

Grunduppgifter för tvångsmedlet

Datum och tid för beslut	Beslutsfattare	
2021-02-25 12:23	Wennergren, Anna	
Plats för verkställan	**Verkställt av**	**Datum och tid för verkställighet**
I lägenheten 1501 , Friluftsvägen 31 , Sundbyberg	Norström Friberg, Marit	2021-02-26 10:15

Husrannsakan sker hos misstänkt	Personen hos vilken husrannsakan gjordes var närvarande
Nej	Nej

Ändamål med åtgärden	Brott
• Utröna omständigheter som kan ha betydelse för utredning om brott • Eftersökande av föremål som är underkastad beslag	0337 - Försök till mord

Omfattning/direktiv
Hela lägenheten

Övriga närvarande vid åtgärden

Övriga uppgifter om verkställighet

Beslag
Nej

Åtgärder

Beslut

Typ	Datum och tid	Beslutsfattare
Husrannsakan	2021-02-25 12:23	Wennergren, Anna

Polisen

Beslagsprotokoll

Patron Friluftsvägen

2021-5000-BG23692

Signerat av

Signerat datum

Diarienummer
5000-K189802-21

Handläggande enhet
Region Väst, Grova brotts-grupp 2 Rgn Väst

Misstänkt person	
Plats för verkställan LGH 1501 , Friluftsvägen 31 , Sundbyberg	Datum och klockslag för verkställighet 2021-02-23 16:07
Beslutat av Henriksson, Patrik	Verkställt av Lindestam, Felix
Ändamål med åtgärden • Kan antagas ha betydelse för utredningen av brott • Kan antagas vara på grund av brott förverkat	Brott 4081 - Annat brott mot vapenlagen
Domstol för överklagan Solna tingsrätt	Beslag taget från Kan ej anges

Föremålspunkter

2021-5000-BG23692-1 Patron (1 st) Kaliber : 7,62x25 Anteckningar: Märkning hylsa: 7,62 // *---*	Platsbeskrivning Kök, ovanpå mikro i servetthållare.	Status Fastställd
2021-5000-BG23692-2 Patron (1 st) Kaliber : 7,62 Anteckningar: 7,62TT // PPU	Platsbeskrivning Kök, ovanpå mikro i servetthållare.	Status Fastställd

Polisen

Datum
2022-11-24

Diarienummer
5000-K189802-21

Bildbilaga

ANTECKNINGAR

2021-02-23 utfördes en husrannsakan på Friluftsvägen 31, lägenhet 1501. I detta dokument bifogas bilder på patroner som togs i beslag vid husrannsakan.

1. Patroner (2021-5000-BG23692) anträffades i en guldig servetthållare i samband med husrannsakan på Friluftsvägen 31, lägenhet 1501, 2021-02-23.

2. Bild på servetthållaren där patroner (2021-5000-BG23692) anträffades.

Polisen

Beslagsprotokoll

2021-5000-BG26257

Signerat av

Signerat datum

Diarienummer
5000-K189802-21

Handläggande enhet
Region Väst, Grova brotts-grupp 2 Rgn Väst

Misstänkt person	
Plats för verkställan Lägenhet 1501 på plan 3 , Friluftsvägen 31 , Sundbyberg	Datum och klockslag för verkställighet 2021-02-26 11:00
Beslutat av Norström Friberg, Marit	Verkställt av Norström Friberg, Marit Pettersson, Helen Görjevik, Johanna Sjöö, Samuel Hussain, Fatma Lööf, Cecilia
Ändamål med åtgärden • Kan antagas ha betydelse för utredningen av brott	Brott 0337 - Försök till mord
Domstol för överklagan Solna tingsrätt	Beslag taget från Kan ej anges

Föremålspunkter

2021-5000-BG26257-1 Skor (2 st)	Platsbeskrivning Låg i garderob	Status Fastställd
Storlek : 44,5	Färg : Svarta	
2021-5000-BG26257-2 Skor (1 st)	Platsbeskrivning På golv i hall	Status Fastställd
Fabrikat : Adidas	Typ : Gymnastiksko	
Storlek : 40	Färg : svart/vit	
2021-5000-BG26257-3 Skor (2 st)	Platsbeskrivning Låg i garderob	Status Fastställd
Fabrikat : Nike	Storlek : 42	
2021-5000-BG26257-4 Skor (2 st)	Platsbeskrivning Låg i garderob	Status Fastställd
2021-5000-BG26257-5 Skor (2 st)	Platsbeskrivning Låg i garderob	Status Fastställd
Fabrikat : Hugo Boss	Storlek : 42	
Färg : Vit/svart		
2021-5000-BG26257-6 Skor (2 st)	Platsbeskrivning Låg i garderob	Status Fastställd
Fabrikat : Nike	Storlek : 42	
Färg : Röd/vit		

Polisen

Beslagsprotokoll

2021-5000-BG26257

Signerat av

Signerat datum

Diarienummer
5000-K189802-21

Handläggande enhet
Region Väst, Grova brotts-
grupp 2 Rgn Väst

Föremålspunkter			
2021-5000-BG26257-7 Skor (2 st)	Platsbeskrivning Låg i skohylla närmast entrén		Status Fastställd
Fabrikat : Nike		Storlek : 39	
Färg : vit/svart			
2021-5000-BG26257-8 Skor (2 st)	Platsbeskrivning Låg i skohylla		Status Fastställd
Fabrikat : Nike		Storlek : 40,5	
Färg : Blå/vit			
2021-5000-BG26257-9 Skor (2 st)	Platsbeskrivning Låg i skohylla		Status Fastställd
Fabrikat : Versace		Färg : gul/vita	
2021-5000-BG26257-10 Skor (2 st)	Platsbeskrivning Hallen		Status Fastställd
Fabrikat : Nike		Storlek : 41	
Färg : Svart			
2021-5000-BG26257-11 Skor (2 st)	Platsbeskrivning Hallen		Status Fastställd
Fabrikat : Puma		Storlek : 40,5	
Färg : Svarta			
2021-5000-BG26257-12 Skor (2 st)	Platsbeskrivning Hallens skohylla		Status Fastställd
Fabrikat : Nike		Storlek : 42,5	
Färg : Svarta			
2021-5000-BG26257-13 Skor (2 st)	Platsbeskrivning Hallens skohylla		Status Fastställd
Fabrikat : Moschina		Färg : Svart/silver	
2021-5000-BG26257-14 Skor (2 st)	Platsbeskrivning Hallens skohylla		Status Fastställd
Fabrikat : Nike		Storlek : 46	
Färg : Svart			
2021-5000-BG26257-15 Skor (2 st)	Platsbeskrivning Hallens skohylla		Status Fastställd
Fabrikat : Nike		Storlek : 40	
Färg : Vit			

Polisen

Beslagsprotokoll

2021-5000-BG26257

Signerat av

Signerat datum

Diarienummer
5000-K189802-21

Handläggande enhet
Region Väst, Grova brotts-
grupp 2 Rgn Väst

Föremålspunkter			
2021-5000-BG26257-16 Skor (2 st)	Platsbeskrivning Hallens skohylla		Status Fastställd
Fabrikat : Nike		Storlek : 42	
Färg : Blå/svart			
2021-5000-BG26257-17 Skor (2 st)	Platsbeskrivning Hallens skohylla		Status Fastställd
Fabrikat : Nike		Storlek : 42	
Färg : vit			
2021-5000-BG26257-18 Skor (1 st)	Platsbeskrivning Hallen skohylla		Status Fastställd
Fabrikat : Nike		Storlek : 42,5	
Färg : röd/vit/svart			
2021-5000-BG26257-19 Skor (2 st)	Platsbeskrivning Hallens skohylla		Status Fastställd
Fabrikat : Nike		Färg : vit	
2021-5000-BG26257-20 Skor (1 st)	Platsbeskrivning hallen		Status Fastställd
Fabrikat : My Wear		Storlek : 41	
2021-5000-BG26257-21 Skor (1 st)	Platsbeskrivning Hallen		Status Fastställd
Fabrikat : Plein sport			
2021-5000-BG26257-22 Skor (2 st)	Platsbeskrivning Hallen		Status Fastställd
Fabrikat : Versace		Storlek : 39	
Färg : svart/vita			
2021-5000-BG26257-23 Skor (1 st)	Platsbeskrivning hallen		Status Fastställd
Fabrikat : Adidas		Färg : svart/vit	
Anteckningar: vänster sko			
2021-5000-BG26257-24 Tröja (1 st)	Platsbeskrivning låg i hall		Status Fastställd
Fabrikat : Gant		Färg : Grå	
2021-5000-BG26257-25 Påse (1 st)	Platsbeskrivning Låg i hall		Status Fastställd
Färg : Svart			

Polisen

Beslagsprotokoll

2021-5000-BG26257

Signerat av

Signerat datum

Diarienummer
5000-K189802-21

Handläggande enhet
Region Väst, Grova brotts-
grupp 2 Rgn Väst

Föremålspunkter		
2021-5000-BG26257-26 Svärd (1 st) Antikt : Kan ej anges	Platsbeskrivning Låg i garderob i hall	Status Fastställd
2021-5000-BG26257-27 Hörlurar (1 st) Fabrikat : Sony	Platsbeskrivning På byrå i hallen	Status Fastställd
2021-5000-BG26257-28 Borste (1 st)	Platsbeskrivning Låg i badrummet	Status Fastställd
2021-5000-BG26257-29 Rakapparat (1 st)	Platsbeskrivning Låg i badrum	Status Fastställd
2021-5000-BG26257-30 Rakhyvel (2 st)	Platsbeskrivning Badrum	Status Fastställd
2021-5000-BG26257-31 Tröja (1 st) Fabrikat : Nike Färg : Grön	Platsbeskrivning Badrum Storlek : S	Status Fastställd
2021-5000-BG26257-32 Kalsonger (1 st) Färg : Svart	Platsbeskrivning Badrum	Status Fastställd
2021-5000-BG26257-33 Strumpor (1 st) Färg : Svart	Platsbeskrivning badrum	Status Fastställd
2021-5000-BG26257-34 Tandkräm (1 st)	Platsbeskrivning Badrum	Status Fastställd
2021-5000-BG26257-35 Tandkräm (1 st)	Platsbeskrivning Badrum	Status Fastställd
2021-5000-BG26257-36 Örngott (1 st)	Platsbeskrivning I från säng i rum 1	Status Fastställd
2021-5000-BG26257-37 Örngott (1 st)	Platsbeskrivning I säng sovrum 1	Status Fastställd
2021-5000-BG26257-38 Örngott (1 st)	Platsbeskrivning I säng närmast barnsäng rum 1	Status Fastställd
2021-5000-BG26257-39 Örngott (1 st) Färg : Randigt	Platsbeskrivning Sovrum 3	Status Fastställd

Polisen

Beslagsprotokoll

2021-5000-BG26257

Signerat av

Signerat datum

Diarienummer
5000-K189802-21

Handläggande enhet
Region Väst, Grova brotts-
grupp 2 Rgn Väst

Föremålspunkter		
2021-5000-BG26257-40 Örngott (1 st) Färg : Beige	Platsbeskrivning Sovrum 3	Status Fastställd
2021-5000-BG26257-41 Shorts (1 st) Fabrikat : Adidas	Platsbeskrivning Låg i VOLT påsen i sovrum 3 Färg : Ljusblå	Status Fastställd
2021-5000-BG26257-42 T-shirt (1 st) Fabrikat : Calvin Klein	Platsbeskrivning Sovrum 3 Färg : Svart	Status Fastställd
2021-5000-BG26257-43 Tröja (1 st) Fabrikat : Adidas Färg : Blå	Platsbeskrivning Låg i resväska i sovrum 3 Storlek : M	Status Fastställd
2021-5000-BG26257-44 Klänning (1 st) Färg : rosa/vit	Platsbeskrivning sovrum 3	Status Fastställd
2021-5000-BG26257-45 T-shirt (1 st) Storlek : s	Platsbeskrivning sovrum 3 Färg : vit	Status Fastställd
2021-5000-BG26257-46 Handskar (1 st) Färg : Grå/svarta	Platsbeskrivning På fönsterbräda sovrum 3	Status Fastställd
2021-5000-BG26257-47 Kalsonger (1 st) Fabrikat : Mc Kenzie	Platsbeskrivning Sovrum 3 Färg : Svart	Status Fastställd
2021-5000-BG26257-48 Fotfil (1 st)	Platsbeskrivning På fönsterbräda sovrum 3	Status Fastställd
2021-5000-BG26257-49 Cigarettpapper (1 st)	Platsbeskrivning Rum 2	Status Fastställd
2021-5000-BG26257-50 Cigarettpaket (1 st) Märke : Camel	Platsbeskrivning Rum 2	Status Fastställd
2021-5000-BG26257-51 Snus (1 st) Märke : Generalsnus	Platsbeskrivning Rum 2	Status Fastställd

Polisen

Beslagsprotokoll

2021-5000-BG26257

Signerat av

Signerat datum

Diarienummer
5000-K189802-21

Handläggande enhet
Region Väst, Grova brotts-
grupp 2 Rgn Väst

Föremålspunkter		
2021-5000-BG26257-52 Snus (1 st) Märke : Generalsnus	Platsbeskrivning rum 2	Status Fastställd
2021-5000-BG26257-53 Snus (1 st) Märke : Generalsnus	Platsbeskrivning Rum 2	Status Fastställd
2021-5000-BG26257-54 Minneskort (1 st)	Platsbeskrivning Låg vid tvn i rum 3	Status Fastställd
2021-5000-BG26257-55 Cigarettpaket (1 st) Märke : L&M	Platsbeskrivning Låg vid skrivbord i rum 1	Status Fastställd
2021-5000-BG26257-56 Snus (1 st)	Platsbeskrivning Rum 1	Status Fastställd
2021-5000-BG26257-57 Usb-minne (1 st) Fabrikat : Philips	Platsbeskrivning Låg i köket	Status Fastställd
2021-5000-BG26257-58 Snus (1 st) Märke : Göteborgs Rapé	Platsbeskrivning kök fönster	Status Fastställd
2021-5000-BG26257-59 Snus (1 st) Märke : xl	Platsbeskrivning kök	Status Fastställd
2021-5000-BG26257-60 Tandborste (1 st)	Platsbeskrivning Kök	Status Fastställd
2021-5000-BG26257-61 Tändare (1 st)	Platsbeskrivning Hall	Status Fastställd
2021-5000-BG26257-62 Nagelklippare (1 st)	Platsbeskrivning Badrum	Status Fastställd
2021-5000-BG26257-63 Rakhyvel (1 st)	Platsbeskrivning Badrum	Status Fastställd
2021-5000-BG26257-64 Burk (1 st) Anteckningar: redbull	Platsbeskrivning Stod på fönsterbrädan i sovrum 3	Status Fastställd

Polisen

Förhör

Signerat av

Signerat datum

Enhet	Diarienr
Region Stockholm, BF-IGV 6 LPO Sollentuna	5000-K189802-21

Hörd person	Personnummer
Sidibeh, Sekou Sunjata	19960109-[redacted]

Den hörde är	ID Styrkt	Sätt	Ställning till misstänkt - målsägande - vittne
Misstänkt	Ja	Daktningsbilder	

Tolk	Språk

Ytterligare information om anledning till förhör	Underrättad om misstanke
MEDHJÄLP TILL FÖRSÖK TILL MORD genom innehav av ammunition som kan kopplas till mordförsöket som inträffade på Tulegatan 12 i Sundbyberg den 2021-02-16 klockan 19:14.	Ja

Underrättad om 12 § FUK	Underrättad om rätt till försvarare	Godtar den försvarare som rätten förordnar	Försvarare/ombud närvarande
	Ja		

Försvarare/ombud önskas
Önskar advokat Martin Persson

Förhörsledare	Förhörsdatum	Förhör påbörjat	Förhör avslutat
Martin Sällqvist	2021-02-24	00:05	00:07

Förhörsplats	Typ av förhör	Förhörssätt
Arresten, Solna polisstation	RB 24:8	

Förhörsvittne	Utskrivet av
	MS

Involverad personal	Funktion
Esmat Obeid	Biträdande förhörsledare

Berättelse

Sekou delges misstanken enligt ovan.

Sekou informeras om sina rättigheter enligt FUK12§

Sekou uppger att han förstår misstanken och sina rättigheter.

Inställning till misstanken: Vill inte yttra sig utan en försvarare närvarande.

Förhöret avslutas då Sekou vill ha en försvarare närvarande. Sekou önskar advokat Martin Persson från Persson och Stahre advokatbyrå.

Polisen

Förhör

Signerat av

Signerat datum

Enhet	Diarienr
Region Stockholm, BF-IGV 3 LPO Solna	5000-K189802-21

Hörd person	Personnummer
Sidibeh, Sekou Sunjata	19960109-[redacted]

Den hörde är	ID Styrkt	Sätt	Ställning till misstänkt - målsägande - vittne
Misstänkt	Ja	Daktningsbilder	

Tolk	Språk

Målsägande/misstänkt under 18 år	Vårdnadshavare underrättad	Socialnämnden underrättad om mt	Socialtjänsten underrättad om tid för förhör
Ja			

Föräldrar/Vårdnadshavare/Annan underrättad

Ytterligare information om anledning till förhör	Underrättad om misstanke
MEDHJÄLP TILL FÖRSÖK TILL MORD genom innehav av ammunition som kan kopplas till mordförsöket som inträffade på Tulegatan 12 i Sundbyberg den 2021-02-16 klockan 19:14.	Ja

Underrättad om 12 § FUK	Underrättad om rätt till försvarare	Godtar den försvarare som rätten förordnar	Försvarare/ombud närvarande
			Ja

Försvarare/ombud önskas

Martin Persson är närvarande under förhör.

Förhörsledare	Förhörsdatum	Förhör påbörjat	Förhör avslutat
Carolina Östanbäck	2021-02-25	11:26	11:30

Förhörsplats	Typ av förhör	Förhörssätt
Arresten Solna Polisstation	RB 23:6	Konceptförhör

Förhörsvittne	Utskrivet av
Holmgren, Magdalena	CÖ

Berättelse

Förhörsledarens anteckningar och kommentarer kommer skrivas i kursiv stil.
Närvarande: biträdande förhörsledare Magdalena Holmgren och försvarare Martin Persson

Sekou Informeras om att det är ett förhör.

Sekou Informeras om rätten till försvarare och Martin Persson är närvarande.

Sekou informerades om rätten att inte yttra sig under förhöret eller i övrigt medverka till sin egen skuld. Vidare informerades han om sin rätt att fortlöpande ta del av utredningsmaterialet

- *Förstår du dina rättigheter?*
- Sekou är tyst

MEDHJÄLP TILL FÖRSÖK TILL MORD genom innehav av ammunition som kan kopplas till mordförsöket som inträffade på Tulegatan 12 i Sundbyberg den 2021-02-16 klockan 19:14.

Förstår du vad du är misstänkt för?
- Sekou är tyst

INSTÄLLNING till brottet:
- Sekou är tyst

Vad gjorde du den 2021-02-16?
- Sekou är tyst

Det var en tisdag, semmeldagen närmare specifikt om du minns du något från den dagen?
- Sekou är tyst

Vart är du uppvuxen någonstans?
- Sekou är tyst

Känner du till Sundbyberg?
- Sekou är tyst

Vet du vart Tulegatan 12 ligger?
- Sekou är tyst

Det hittades ammunition, har du kommentar kring det?
- Sekou är tyst

Har du tillgång till några vapen?
- Sekou är tyst

Umgås du med någon som har tillgång till vapen?
- Sekou är tyst

Känner du till någon som har tillgång till vapen?
- Sekou är tyst

Har du rört ammunition någongång?
- Sekou är tyst

Vet du om någon av de du anträffades i lägenheten med har tillgång till vapen?
- Sekou är tyst

Har du nånsin använt med vapen?
- Sekou är tyst

Har biträdande förhörsledare frågor?
Nej

Har försvararen några frågor?
Nej

Uppläst utan erinran

Polisen

Förhör

Signerat av

Signerat datum

Enhet	Diarienr
Region Stockholm, BF-IGV 6 LPO Sollentuna	5000-K189802-21

Hörd person	Personnummer
Rojas Delgado, Juan Esteban	19930914-[redacted]

Den hörde är	ID Styrkt	Sätt	Ställning till misstänkt - målsägande - vittne
Misstänkt	Ja	Daktningsbilder	

Tolk	Språk

Ytterligare information om anledning till förhör	Underrättad om misstanke
MEDHJÄLP TILL FÖRSÖK TILL MORD genom innehav av ammunition som kan kopplas till mordförsöket som inträffade på Tulegatan 12 i Sundbyberg den 2021-02-16 klockan 19:14.	Ja

Underrättad om 12 § FUK	Underrättad om rätt till försvarare	Godtar den försvarare som rätten förordnar	Försvarare/ombud närvarande
	Ja		

Försvarare/ombud önskas
Önskar advokat Petter Dahlqvist i första hand, i andra hand advokat Martin Persson.

Förhörsledare	Förhörsdatum	Förhör påbörjat	Förhör avslutat
Martin Sällqvist	2021-02-23	23:28	23:30

Förhörsplats	Typ av förhör	Förhörssätt
Arresten, Solna polisstation	RB 24:8	

Förhörsvittne	Utskrivet av
	MS

Involverad personal	Funktion
Esmat Obeid	Biträdande förhörsledare

Berättelse

Esteban delges misstanken enligt ovan.

Esteban informeras om sina rättigheter enligt FUK12§

Esteban uppger att han förstår misstanken och sina rättigheter.

Inställning till misstanken: Esteban vill inte yttra sig utan en försvarare närvarande. Han önskar advokat Petter Dahlqvist i första hand, i andra hand advokat Martin Persson.

Förhöret avslutas då Esteban vill ha en försvarare närvarande.

Polisen

Förhör

Signerat av

Signerat datum

Enhet	Diarienr
Region Stockholm, Grova brott 1 PO Sthlm Nord	5000-K189802-21

Hörd person	Personnummer
Rojas Delgado, Juan Esteban	19930914-[redacted]

Den hörde är	ID Styrkt	Sätt	Ställning till misstänkt - målsägande - vittne
Misstänkt	Ja	Daktningsbilder	

Misstänkt har delgivits information om att förenklad delgivning kan komma att användas av polis och tingsrätt (skriftligt överlämnad vid ett personligt sammanträffande).
2021-02-25 Carolina Östanbäck

Tolk	Språk

Ytterligare information om anledning till förhör	Underrättad om misstanke
MEDHJÄLP TILL FÖRSÖK TILL MORD genom innehav av ammunition som kan kopplas till mordförsöket som inträffade på Tulegatan 12 i Sundbyberg den 2021-02-16 klockan 19:14.	Ja

Underrättad om 12 § FUK	Underrättad om rätt till försvarare	Godtar den försvarare som rätten förordnar	Försvarare/ombud närvarande
			Ja

Försvarare/ombud önskas
se subfullmakt

Förhörsledare	Förhörsdatum	Förhör påbörjat	Förhör avslutat
Carolina Östanbäck	2021-02-25	14:47	15:15

Förhörsplats	Typ av förhör	Förhörssätt
Arresten, Solna polisstation	RB 23:6	Konceptförhör

Förhörsvittne	Utskrivet av
	CÖ

Berättelse

Förhörsledarens anteckningar och kommentarer kommer skrivas i kursiv stil.
Närvarande: Erik Fredrikson och försvarare.

Esteban Informeras om att det är ett förhör.

Esteban Informeras om rätten till försvarare och har sin försvarare närvarande.

Esteban informerades om rätten att inte yttra sig under förhöret eller i övrigt medverka till sin egen skuld. Vidare informerades han om sin rätt att fortlöpande ta del av utredningsmaterialet i den mån det går.

- *Förstår du dina rättigheter?*

Ja

MEDHJÄLP TILL FÖRSÖK TILL MORD genom innehav av ammunition som kan kopplas till mordförsöket som inträffade på Tulegatan 12 i Sundbyberg den 2021-02-16 klockan 19:14.

Förstår du misstanken?
Ja.

INSTÄLLNING: FÖRNEKAR

Berätta om händelsen:
Vad menar du?

Vad gjorde du den 2021-02-16 ?
Jag var bara hemma, spelade datorspel, Apex.

Hade du gjort något mer den dagen?
Inte vad jag kommer ihåg.

Vart är du uppvuxen någonstans?
Colombia.

När kom du till Sverige?
2006-2007

Vart bodde du innan du flyttade hit?
Luleå.

När flyttade du till Stockholm?
Jag kommer inte prata mer.

Känner du till Sundbyberg?
Ja, jag bor ju där.

Hur länge har du bott där?
I nån månad .

Vart bodde du innan du flyttade till Sundbyberg?
I Jakobsberg

Vet du vart Tulegatan 12 ligger?
Nej inte riktigt.

Vet du vart Tulegatan?
Nej

Det hittades ammunition, har du kommentar kring det?
Ja, jag har hittat dom ute. Visste inte att det var olagligt att ha dom.

Vart hittade du dom?
På promenaden, vid en park.

Vart då nånstans i parken?
På gräsmattan.

Kan du förklara hur parken ser ut?
Det är en vattengrej, en hundgrej och en park.

Vet du vad parken heter?

Nej.

Ligger den nära nåt annat du känner till?
Nej jag har gett dig min bästa förklaring.

Du berättar att dom låg på en gräsmatta, berätta om det.
Ja som att nån har kastat dom i snön. Dom låg med toppen uppåt, den ena är mer synlig än den andra.

Minns du vilken dag du hittade dom?
Några dagar sen. Minns inte direkt vilken dag.

Om du försöker komma ihåg?
Jag försöker men kan inte, jag minns inte, jag går alltid på promenader jag är rökare och röker inte hemma.

Biträdande förhörsledare ställer fråga:
Kan du uppskatta om det var 3-4 dagar sen eller 10?
Ja men 4-7 dagar sen.

Har du tillgång till några vapen?
Nej.

Umgås du med någon som har tillgång till vapen?
Nej.

Känner du till någon som har tillgång till vapen?
Nej.

Har du rört ammunition någongång?
Ja, har bott på fosterhem. Dom har haft rätt att inneha ammunition. Jakt och så.

Vet du om någon av de du anträffades i lägenheten med har tillgång till vapen?
Det tror jag absolut inte.

Har du nånsin använt med vapen?
Ja, har varit och skjutit när jag bodde på fosterhem

När var det?
Många år sen.

Har biträdande förhörsledare frågor?
Nej.

Har försvararen några frågor?
Nej.

Förhöret spelas in och läses därmed inte upp. Se FILIP.

Polisen

Förhör

Förhör 1

Signerat av

Signerat datum

Enhet	Diarienr
Region Stockholm, BF-IGV 6 LPO Sollentuna	5000-K189802-21

Hörd person	Personnummer
Ruiz Chavez, Maria Cecilia	19930925-[redacted]

Den hörde är	ID Styrkt	Sätt	Ställning till misstänkt - målsägande - vittne
Misstänkt	Ja	Dataslagning	

Tolk	Språk

Ytterligare information om anledning till förhör	Underrättad om misstanke
MEDHJÄLP TILL FÖRSÖK TILL MORD genom innehav av ammunition som kan kopplas till mordförsöket som inträffade på Tulegatan 12 i Sundbyberg den 2021-02-16 klockan 19:14.	Ja

Underrättad om 12 § FUK	Underrättad om rätt till försvarare	Godtar den försvarare som rätten förordnar	Försvarare/ombud närvarande
Ja	Ja		

Försvarare/ombud önskas
Önskar advokat Christer Söderberg

Förhörsledare	Förhörsdatum	Förhör påbörjat	Förhör avslutat
Martin Sällqvist	2021-02-23	23:46	23:50

Förhörsplats	Typ av förhör	Förhörssätt
Arresten, Solna polisstation	RB 24:8	

Förhörsvittne	Utskrivet av
	MS

Involverad personal	Funktion
Esmat Obeid	Biträdande förhörsledare

Berättelse

Maria delges misstanken enligt ovan.

Maria informeras om sina rättigheter enligt FUK12§

Maria uppger att hon förstår misstanken och sina rättigheter.

Inställning till misstanken: Förnekar

Förhöret avslutas då Maria vill ha en försvarare närvarande. Maria önskar advokat Christer Söderberg.

Polisen

Förhör

Förhör 2

Signerat av

Signerat datum

Enhet	Diarienr
Region Stockholm, Utredningsjour 12 PO Sthlm Nord	5000-K189802-21

Hörd person	Personnummer
Ruiz Chavez, Maria Cecilia	19930925-[redacted]

Den hörde är	ID Styrkt	Ställning till misstänkt - målsägande - vittne
Misstänkt	Nej	

Tolk	Språk

Ytterligare information om anledning till förhör	Underrättad om misstanke
MEDHJÄLP TILL FÖRSÖK TILL MORD genom innehav av ammunition som kan kopplas till mordförsöket som inträffade på Tulegatan 12 i Sundbyberg den 2021-02-16 klockan 19:14.	Ja

Underrättad om 12 § FUK	Underrättad om rätt till försvarare	Godtar den försvarare som rätten förordnar	Försvarare/ombud närvarande
	Ja		Ja

Försvarare/ombud önskas
Christer Söderberg närvarade per telefon

Förhörsledare	Förhörsdatum	Förhör påbörjat	Förhör avslutat
Erik Fredrikson	2021-02-24	18:21	18:38

Förhörsplats	Typ av förhör	Förhörssätt
Arresten, Solna polisstation	RB 23:6	

Förhörsvittne	Utskrivet av

Involverad personal	Funktion
Robin Löfdahl	Biträdande förhörsledare

Berättelse

Förhörsledarens anteckningar och frågor skrivs i kursiv stil.

Du har rätt att inte yttra dig under detta förhör eller medverka i utredningen om din egen skuld.

Du har rätt till försvarare.

Du har rätt till tolk.

Om du blir förordnad en offentlig försvarare och döms för brottet kan du återskyldig staten kostnaderna eller delar av kostnaderna för din försvarare.

MEDHJÄLP TILL FÖRSÖK TILL MORD genom innehav av ammunition som kan kopplas till mordförsöket som inträffade på Tulegatan 12 i Sundbyberg den 2021-02-16 klockan 19:14.

Förstår du misstanken?
Jag förstår vad du menar.

Fri berättelse
Kan du börja med att berätta fritt?
Jag har ingen aning vad du pratar om. Jag var i Gävle och åkte till Stockholm det datumet. Mitt tåg åkte 19:16 och jag har bildbevis på det.

Har du hanterat någon ammunition i närtid?
Nej, gud nej.

Har du någonsin skjutit ett vapen?
Nej.

Har du någonsin rört ammunition?
Nej.

Vet du om Esteban någonsin har rört ammunition?
Nej, jag har aldrig sett det.

Vet du om Sekou har det?
Nej.

Känner du till händelsen på Tulegatan 12?
Jag har läst tidningen. Det gick väl på Efterlyst också?

Hur tog du dig från tågstationen till lägenheten?
Jag tog taxi.

La du märke till poliser i området?
Taxichauffören sa att det var avspärrat och att han fick vända.

Vet du varför det var avspärrat?
Nej, jag har ingen aning.

Vet du vem som var inblandad?
Nej.

Känner du till namnet Kim Nyman?
Nej, ingen aning. Jag har aldrig hört.

Vet du om Esteban eller Sekou känner till det namnet?
Jag har aldrig hört om det namnet, Kim.

Har försvararen några frågor?
Nej, tack.

Vet du vilken väg taxibilen åkte från tågstationen?
Nej, jag kan inte de här vägarna eller la märke till det.

Maria FÖRNEKAR brottet enligt ovan.

UPPLÄST UTAN ERINRAN

Polisen

Elektroniskt
underskriven av
Linnéa Carlsson
2021-03-11 12:14

Nationellt forensiskt centrum - NFC 1(6)
Redovisning
(Delredovisning 1)

Datum	Vårt diarienummer
2021-03-11	2021003874
Ert datum	Er beteckning
2021-02-18	5000-K189802-21

Polismyndigheten
Forensikgrupp 2 / City Kungsholmen
Ulrica Glimälv
106 75 STOCKHOLM

Uppdragsgivare
Polismyndigheten

Allmän information
Vid återgivande av denna redovisning ska detta i normalfallet göras i sin helhet. Om utdrag ur redovisningen återges i annat dokument ska detta följas av en tydlig hänvisning till ursprungsdokumentet.

Standardförfarande och metoder som har använts anges med dokumentbeteckning.
Standardförfarande och metoder som ingår i laboratoriets ackreditering enligt ISO/IEC 17025 är markerade med asterisk (*).
För förklaring av dokumentbeteckningar hänvisas till laboratoriets hemsida på IntraPolis eller Internet. Önskas mer information kontakta ärendeansvarig.

Resultaten gäller för undersökningsmaterialet såsom det inkom till NFC.

SWEDAC ACKREDITERING
Ackred. nr 1521
Provning
ISO/IEC 17025

Polisen

Elektroniskt underskriven av Linnéa Carlsson 2021-03-11 12:14

Nationellt forensiskt centrum - NFC 2(6)
Redovisning
(Delredovisning 1)

Datum	Vårt diarienummer
2021-03-11	2021003874
Ert datum	Er beteckning
2021-02-18	5000-K189802-21

Material, metodik och materialhantering

Beteckning	Undersökningsmaterial
2021-5000-BG23692-1	**Patron** **I lägenhet i samband med husrannsakan** Beslagsnr: 2021-5000-BG23692-1 Uppdragsgivarens beteckning: 5313/7426-21/G020 Forums materialnr: 202100387408 Materialhantering: Införlivat, se "Resultat" Metodik: 803*
2021-5000-BG23692-2	**Patron** **I lägenhet i samband med husrannsakan** Beslagsnr: 2021-5000-BG23692-2 Uppdragsgivarens beteckning: 5313/7426-21/G021 Forums materialnr: 202100387409 Materialhantering: Införlivat, se "Resultat" Metodik: 803*
5313/7426-21/G004	**Hylsa "1"** **Tuletorget bollplanen mot Tulegatan** Uppdragsgivarens beteckning: 5313/7426-21/G004 Forums materialnr: 202100387401 Materialhantering: Införlivat, se "Resultat" Metodik: 803*
5313/7426-21/G005	**Hylsa "2"** **Tuletorget bollplanen mot Tulegatan** Uppdragsgivarens beteckning: 5313/7426-21/G005 Forums materialnr: 202100387402 Materialhantering: Införlivat, se "Resultat" Metodik: 803*
5313/7426-21/G006	**Hylsa "3"** **Tuletorget bollplanen mot Tulegatan** Uppdragsgivarens beteckning: 5313/7426-21/G006 Forums materialnr: 202100387403 Materialhantering: Införlivat, se "Resultat" Metodik: 803*

Polismyndigheten
Nationellt forensiskt centrum - NFC
581 94 Linköping • Tel 010-562 80 20 vxl • Fax 013-14 57 15
E-post registrator.nfc@polisen.se • www.nfc.polisen.se

SWEDAC ACKREDITERING
Ackred. nr 1521
Provning
ISO/IEC 17025

5313/7426-21/G007	**Hylsa "4"** **Tuletorget utanför bollplanen mot Tulegatan** Uppdragsgivarens beteckning: 5313/7426-21/G007 Forums materialnr: 202100387404 Materialhantering: Införlivat, se "Resultat" Metodik: 803*
5313/7426-21/G014	**Hylsa "5"** **Tuletorget på bollplanen mot Tulegatan** Uppdragsgivarens beteckning: 5313/7426-21/G014 Forums materialnr: 202100387405 Materialhantering: Införlivat, se "Resultat" Metodik: 803*
5313/7426-21/G015	**Kula** **Tuletorget pår bollplanen, ca 5,5 meter från ingången från Tulegatan** Uppdragsgivarens beteckning: 5313/7426-21/G015 Forums materialnr: 202100387406 Materialhantering: Införlivat, se "Resultat" Metodik: 799*
5313/7426-21/G016	**Kula** **Tuletorget pår bollplanen, ca 10 meter från ingången från Tulegatan** Uppdragsgivarens beteckning: 5313/7426-21/G016 Forums materialnr: 202100387407 Materialhantering: Införlivat, se "Resultat" Metodik: 799*

Ändamål

Ändamålet med undersökningen är att:

- identifiera materialen,
- registrera dem enligt anvisningarna i FAP 446-1 samt
- utröna om de kan sättas i samband med tidigare enligt FAP 446-1 registrerat material.

Undersökningsrelaterad information

FAP 446-1 är föreskrifter utfärdade av rikspolisstyrelsen om central registrering av vapen, patroner, kulor och patronhylsor som påträffats i samband med brott eller brottsutredning i Sverige.

Registrering enligt FAP 446-1 av insänt material har genomförts. Om undersökningsmaterialen förvaras under samma FAP löpnummer har bedömning gjorts att de kommer

från samma vapen. Om undersökningsmaterialen förvaras under olika FAP löpnummer har bedömning gjorts att de kommer från olika vapen.

I ärendet har en eller flera träffar bekräftats.

Om ett graderat sakkunnigutlåtande är nödvändigt för den fortsatta utredningen eller i samband med åtal, uppmanas uppdragsgivaren att kontakta NFC med uttrycklig begäran om sådant sakkunnigutlåtande.

Resultat

Beteckning	Beskrivning Kultyp/fabrikat	Antal	Kaliber Märkning	FAP löpnr. Status Bevakningstid
2021-5000-BG23692-1	Patron Starline	1	7,62 mm Tokarev (7,62x25 mm) ”7.62x25”	7617 Aktiv Tills vidare
2021-5000-BG23692-2	Patron Prvi Partizan	1	7,62 mm Tokarev (7,62x25 mm) ”PPU 7.62 TT”	7617 Aktiv Tills vidare
5313/7426-21/G004	Patronhylsa Prvi Partizan	1	7,62 mm Tokarev (7,62x25 mm) ”PPU 7.62 TT”	7617 Aktiv Tills vidare
5313/7426-21/G005	Patronhylsa Starline	1	7,62 mm Tokarev (7,62x25 mm) ”7.62x25”	7617 Aktiv Tills vidare
5313/7426-21/G006	Patronhylsa Prvi Partizan	1	7,62 mm Tokarev (7,62x25 mm) ”PPU 7.62 TT”	7617 Aktiv Tills vidare
5313/7426-21/G007	Patronhylsa Starline	1	7,62 mm Tokarev (7,62x25 mm) ”7.62x25”	7617 Aktiv Tills vidare
5313/7426-21/G014	Patronhylsa Starline	1	7,62 mm Tokarev (7,62x25 mm) ”7.62x25”	7617 Aktiv Tills vidare
5313/7426-21/G015	Deformerad kula Helmantlad	1	7,62 mm Tokarev (7,62x25 mm)	7617 Aktiv Tills vidare
5313/7426-21/G016	Deformerad kula Helmantlad	1	7,62 mm Tokarev (7,62x25 mm)	7617 Aktiv Tills vidare

Tabell 1: Materialbeskrivning

Patronerna 2021-5000-BG23692-1 och 2021-5000-BG23692-2 utgörs av sådan ammunition som omfattas av vapenlagens bestämmelser om tillståndsplikt (1 kap. 5§ och 2 kap. 1§ samt 8§ vapenlagen).

De insända materialen bedöms komma från ett och samma vapen och förvaras under FAP löpnummer 7617.

Såvida inte uppdragsgivaren meddelar annat jämförs materialet fortsättningsvis med annat material som insänds enligt anvisningarna i FAP 446-1.

Redovisning av överensstämmelser

Denna redovisning visar på ett samband mellan material tillvarataget i brottsligt sammanhang, men redovisas inte graderad i NFC utlåtandeskala. Redovisningen är främst avsedd för utredningsändamål.

Materialen i tabell 2 har jämförts under mikroskop. Härvid iakttogs överensstämmelser beträffande förekommande spårdetaljer. Baserat på dessa överensstämmelser bedöms undersökta material ha avlossats i/utskjutits ur/repeterats i ett och samma vapen.

Beteckning	Antal	Ärende	NFC diarienummer
2021-5000-BG23692-(1–2), 5313/7426-21/(G004–G007, G014–G016)	9	5000-K189802-21	2021003874 (FAP löpnr 7617)
2019-5000-BG95342-(1–4), 2019-5000-BG100159-1	5	5000-K1110364-19	2019018432 (FAP löpnr 6972)
2019-5000-BG70445-1, 5312/26604-19/(S003, S004, S006)	5	5000-K805030-19	2019013714 (FAP löpnr 6962)
5301/45625-15/(G001, G002, G009)	3	5000-K1292581-15	2015016299 (FAP löpnr 5355)
5301/30808-15/G001	1	5000-K814271-15	2015010915 (FAP löpnr 5284)

Tabell 2: Redovisning av överensstämmelser

Polisen

Elektroniskt underskriven av Linnéa Carlsson 2021-03-11 12:14

Nationellt forensiskt centrum - NFC 6(6)
Redovisning
(Delredovisning 1)

Datum	Vårt diarienummer
2021-03-11	2021003874
Ert datum	Er beteckning
2021-02-18	5000-K189802-21

Handläggning

Undersökning	Handläggare
Kulor och patronhylsor från skjutvapen – standardundersökning. Nationell registrering och jämförelseundersökning enligt FAP 446-1	forensikern Linnéa Carlsson (ansvarig handläggare) forensikern Thomas Appelkvist laboranten André Bodinger teknikern Niclas Bladh
Jämföra vapenspår. Ej för registrering enligt FAP 446-1.	forensikern Linnéa Carlsson (ansvarig handläggare) forensikern Jeanette Henriksson

Frågor riktas i första hand till förste forensikern Marianne Mattsson (ärendeansvarig), direkttelefon 010-562 81 56. Eventuell kallelse till rättegång ställs till den ansvarige handläggaren för berörd undersökningstyp.

Linnéa Carlsson
Forensiker

Polismyndigheten
Nationellt forensiskt centrum - NFC
581 94 Linköping • Tel 010-562 80 20 vxl • Fax 013-14 57 15
E-post registrator.nfc@polisen.se • www.nfc.polisen.se

SWEDAC ACKREDITERING
Ackred. nr 1521
Provning
ISO/IEC 17025

Polisen

Tjänsteanteckning

Gällande undersökningsprot. ammunition FAP 7617

Signerad av

Signerad datum

Enhet	Diarienr
Region Stockholm, Grova brott 1 PO Sthlm Nord	5000-K189802-21

Uppgiftslämnare	Datum	Tid
Henriksson, Patrik	2021-03-18	15:26

Beslag verkställt	Material för analys
Nej	Nej

Mottaget	Mottaget datum	Tid

Sätt på vilket uppgift lämnats

Upprättad av
Patrik Henriksson

Uppgiften avser

Uppgift
Undersökningsprotokoll från NFC daterat 2021-03-11 med diarienummer 2021003874 säger att:
Undersökning säger att patroner som togs i beslag (2021-5000-BG23692-(1-2)) vid husrannsakan på Friluftsvägen 31 Sundbyberg den 2021-02-23 i K132502-21 är repeterade i samma vapen som tomhylsorna (5313/7426-21-(G004-G007, G014)) som anträffades tillsammans med avskjutna deformerade kulorna (5313/7426-21-(G015-G016)) på brottsplatsen, Tulegatan 16 Sundbyberg den 2021-02-16.

Undertecknad talade om saken med kriminaltekniker Jens Uhlander den 2021-03-18 och frågan ställdes om patronerna som repeterats (2021-5000-BG23692-(1-2) också har anslag att de skjutits av från vapen men att ammunitionen klickat? Jens ringde ansvarig undersökare på NFC i Linköping, Linnéa Carlsson, som uppger att patronerna inte har tecken på att de ska ha försökts avfyrats.

I tjänsten
Patrik Henriksson, insp

Polisen

Elektroniskt underskriven av Marianne Mattsson 2021-04-14 15:36

Nationellt forensiskt centrum - NFC 1(16)
Sakkunnigutlåtande
(Delredovisning 3)

Datum	Vårt diarienummer
2021-04-14	2021003874
Ert datum	Er beteckning
2021-02-18	5000-K189802-21

Polismyndigheten
Forensikgrupp 2 / City Kungsholmen
Ulrica Glimälv
106 75 STOCKHOLM

Uppdragsgivare

polismyndigheten

Allmän information om NFC:s sakkunnigutlåtanden

Återgivande av sakkunnigutlåtande

Vid återgivande av denna redovisning ska detta i normalfallet göras i sin helhet. Om utdrag ur redovisningen återges i annat dokument ska detta följas av en tydlig hänvisning till ursprungsdokumentet.

Standardförfarande och metoder

Standardförfarande och metoder som har använts anges med dokumentbeteckning. Standardförfarande och metoder som ingår i laboratoriets ackreditering enligt ISO/IEC 17025 är markerade med asterisk (*). För förklaring av dokumentbeteckningar hänvisas till laboratoriets hemsida på IntraPolis eller Internet, www.nfc.polisen.se/tjanster. Önskas mer information kontakta ärendeansvarig.

Utlåtandeskala

För information om utlåtandeskalan, se sista sidan.

Polismyndigheten
Nationellt forensiskt centrum - NFC
581 94 Linköping • Tel 010-562 80 20 vxl • Fax 013-14 57 15
E-post registrator.nfc@polisen.se • www.nfc.polisen.se

SWEDAC ACKREDITERING
Ackred. nr 1521
Provning
ISO/IEC 17025

Material, metodik och materialhantering

Beteckning	Undersökningsmaterial
2021-5000-BG23692-1	**Patron** **I lägenhet i samband med husrannsakan** Beslagsnr: 2021-5000-BG23692-1 Uppdragsgivarens beteckning: 5313/7426-21/G020 Forums materialnr: 202100387408 Materialhantering: Materialet är införlivat Metodik: 852*, 666*, 1388*, 869*, 744*, 727*, 736*, 872*
2021-5000-BG23692-2	**Patron** **I lägenhet i samband med husrannsakan** Beslagsnr: 2021-5000-BG23692-2 Uppdragsgivarens beteckning: 5313/7426-21/G021 Forums materialnr: 202100387409 Materialhantering: Materialet är införlivat Metodik: 852*, 666*, 1388*, 869*, 744*, 727*, 736*, 872*
5313/7426-21/G004	**Hylsa "1"** **Tuletorget bollplanen mot Tulegatan** Uppdragsgivarens beteckning: 5313/7426-21/G004 Forums materialnr: 202100387401 Materialhantering: Materialet är införlivat Metodik: 852*, 666*, 1388*, 869*, 744*, 727*, 872*
5313/7426-21/G005	**Hylsa "2"** **Tuletorget bollplanen mot Tulegatan** Uppdragsgivarens beteckning: 5313/7426-21/G005 Forums materialnr: 202100387402 Materialhantering: Materialet är införlivat Metodik: 852*, 666*, 1388*, 869*, 744*, 727*, 872*
5313/7426-21/G006	**Hylsa "3"** **Tuletorget bollplanen mot Tulegatan** Uppdragsgivarens beteckning: 5313/7426-21/G006 Forums materialnr: 202100387403 Materialhantering: Materialet är införlivat Metodik: 852*, 666*, 1388*, 869*, 744*, 727*, 872*

5313/7426-21/G007	**Hylsa "4"** **Tuletorget utanför bollplanen mot Tulegatan** Uppdragsgivarens beteckning: 5313/7426-21/G007 Forums materialnr: 202100387404 Materialhantering: Materialet är införlivat Metodik: 852*, 666*, 1388*, 869*, 744*, 727*, 872*
5313/7426-21/G017	**Fimp** **Kolonivägen, Sundbyberg** Beslagsnr: 2021-5000-BG23042-1 Uppdragsgivarens beteckning: 5313/7426-21/G017 Forums materialnr: 202100387437 Materialhantering: Materialet har förbrukats Metodik: 852*, 666*, 1388*, 869*, 744*, 727*, 736*
5313/7426-21/G018	**Fimp** **Kolonivägen, Sundbyberg** Beslagsnr: 2021-5000-BG23042-2 Uppdragsgivarens beteckning: 5313/7426-21/G018 Forums materialnr: 202100387438 Materialhantering: Materialet har förbrukats Metodik: 852*, 666*, 1388*, 869*, 744*, 727*, 736*
5313/7426-21/G019	**Fimp** **Kolonivägen, Sundbyberg** Beslagsnr: 2021-5000-BG23042-3 Uppdragsgivarens beteckning: 5313/7426-21/G019 Forums materialnr: 202100387439 Materialhantering: Materialet har förbrukats Metodik: 852*, 666*, 1388*, 869*, 744*, 727*, 736*
5313/7426-21/S001	**Tops Mobiltelefon "A" framsida** **Tulegtorget, bollplanen** Uppdragsgivarens beteckning: 5313/7426-21/S001 Forums materialnr: 202100387440 Materialhantering: Materialet har förbrukats Metodik: 852*, 666*, 1388*, 869*, 744*, 727*
5313/7426-21/S002	**Tops Mobiltelefon "A" kanter** **Tulegtorget, bollplanen** Uppdragsgivarens beteckning: 5313/7426-21/S002 Forums materialnr: 202100387441 Materialhantering: Materialet har förbrukats Metodik: 852*, 666*, 1388*, 869*, 744*, 727*

5313/7426-21/S003	**Tops Mobiltelefon "A" baksida** **Tulegtorget, bollplanen** Uppdragsgivarens beteckning: 5313/7426-21/S003 Forums materialnr: 202100387442 Materialhantering: Materialet har förbrukats Metodik: 852*, 666*, 1388*, 869*, 744*, 727*
5313/7426-21/S004	**Tops " B"** **Tulegtorget, utanför bollplan mot Tulegatan** Uppdragsgivarens beteckning: 5313/7426-21/S004 Forums materialnr: 202100387443 Materialhantering: Materialet har förbrukats Metodik: 852*, 666*, 1388*, 869*, 744*, 727*
5313/7426-21/S005	**Fimp " C"** **Tulegtorget, utanför bollplan mot Vackra vägen** Uppdragsgivarens beteckning: 5313/7426-21/S005 Forums materialnr: 202100387444 Materialhantering: Materialet har förbrukats Metodik: 852*, 666*, 1388*, 869*, 744*, 727*, 736*
5313/7426-21/S006	**Tops " D"** **Tulegtorget, utanför bollplan mot Vackra vägen** Uppdragsgivarens beteckning: 5313/7426-21/S006 Forums materialnr: 202100387445 Materialhantering: Materialet har förbrukats Metodik: 852*, 666*, 1388*, 869*, 744*, 727*
5313/7426-21/S007	**Tops " E"** **Tulegtorget, på bollplan mot restaurang fågelboet** Uppdragsgivarens beteckning: 5313/7426-21/S007 Forums materialnr: 202100387446 Materialhantering: Materialet har förbrukats Metodik: 852*, 666*, 1388*, 869*, 744*, 727*, 736*
5313/7426-21/S008	**Snus " F"** **Tulegtorget, mitt på bollplan** Uppdragsgivarens beteckning: 5313/7426-21/S008 Forums materialnr: 202100387447 Materialhantering: Materialet återgår separat Metodik: 852*, 666*, 1388*, 869*, 744*, 727*, 736*

5313/7426-21/S009	**Tuggummi " G"** **Tulegtorget, bollplanen mot Tulegatan** Uppdragsgivarens beteckning: 5313/7426-21/S009 Forums materialnr: 202100387448 Materialhantering: Materialet återgår separat Metodik: 852*, 666*, 1388*, 869*, 744*, 727*, 736*
5313/7426-21/S010	**Tops " H"** **Tulegtorget, bollplanen mot Tuletorget** Uppdragsgivarens beteckning: 5313/7426-21/S010 Forums materialnr: 202100387449 Materialhantering: Materialet har förbrukats Metodik: 852*, 666*, 1388*, 869*, 744*, 727*
5313/9156-21/S001	**Tops** **Tittöga lägenhetsdörren** Uppdragsgivarens beteckning: 5313/9156-21/S001 Forums materialnr: 202100387450 Materialhantering: Materialet har förbrukats Metodik: 852*, 666*, 1388*, 869*, 744*, 727*
5313/9156-21/S013	**Tops Topsad garderob** **Hall,närmast lägenhetsdörr,översta handtag,närmsat bänk** Uppdragsgivarens beteckning: 5313/9156-21/S013 Forums materialnr: 202100387451 Materialhantering: Materialet återgår separat Metodik: 852*, 666*, 1388*, 869*, 744*, 727*
5313/9156-21/S019	**Tops topsad garderob hall** **närmast entren översta mellersta handtag** Uppdragsgivarens beteckning: 5313/9156-21/S019 Forums materialnr: 202100387457 Materialhantering: Materialet har förbrukats Metodik: 852*, 666*, 1388*, 869*, 744*, 727*

5313/9156-21/S031	**Tandtråd Toalett** **Tandtråd på handfat** Uppdragsgivarens beteckning: 5313/9156-21/S031 Forums materialnr: 202100387464 Materialhantering: Materialet återgår separat Metodik: 852*, 666*, 1388*, 869*, 744*, 727*, 736*
5313/9156-21/S048	**Tops Kök, kökslucka** **Nedre skåp 1 handtag** Uppdragsgivarens beteckning: 5313/9156-21/S048 Forums materialnr: 202100387472 Materialhantering: Materialet har förbrukats Metodik: 852*, 666*, 1388*, 869*, 744*, 727*
5313/9156-21/S053	**Tops Kök, kökslucka** **Skafferihandtag** Uppdragsgivarens beteckning: 5313/9156-21/S053 Forums materialnr: 202100387477 Materialhantering: Materialet har förbrukats Metodik: 852*, 666*, 1388*, 869*, 744*, 727*
5313/9156-21/S055	**Tops Kök,skåp** **Kylhandtag** Uppdragsgivarens beteckning: 5313/9156-21/S055 Forums materialnr: 202100387479 Materialhantering: Materialet har förbrukats Metodik: 852*, 666*, 1388*, 869*, 744*, 727*
5313/9156-21/S074	**Tops Sovrum 1** **På dörrhandtag,insidan** Uppdragsgivarens beteckning: 5313/9156-21/S074 Forums materialnr: 202100387491 Materialhantering: Materialet har förbrukats Metodik: 852*, 666*, 1388*, 869*, 744*, 727*
5313/9156-21/S093	**Tops Rum 2** **Dörrvred spärr balkongdörr** Uppdragsgivarens beteckning: 5313/9156-21/S093 Forums materialnr: 202100387499 Materialhantering: Materialet har förbrukats Metodik: 852*, 666*, 1388*, 869*, 744*, 727*

Polisen

Elektroniskt underskriven av Marianne Mattsson 2021-04-14 15:36

Nationellt forensiskt centrum - NFC 7(16)
Sakkunnigutlåtande
(Delredovisning 3)

Datum	Vårt diarienummer
2021-04-14	2021003874
Ert datum	Er beteckning
2021-02-18	5000-K189802-21

5313/9156-21/S121	**Tops Rum 3** **Lysknapp** Uppdragsgivarens beteckning: 5313/9156-21/S121 Forums materialnr: 2021003874102 Materialhantering: Materialet har förbrukats Metodik: 852*, 666*, 1388*, 869*, 744*, 727*, 736*

Beteckning /Provid	Jämförelsematerial
DNA-AF-182025	Angivet namn: Juam Esteban Rojas Delgado Personnummer: 930914[redacted] Provtyp: Salivprov på FTA-kort Uppgifter i Utrednings-/DNA-registret: Juan Esteban Rojas Delgado, 19930914[redacted] Uppdragsgivarens beteckning: DNA-AF-182025 Forums materialnr: 201330644501 Materialhantering: Materialet kastas Metodik: 870*, 869*, 736*, 765*
DNA-AF-279357	Angivet namn: Mahad Abdullahi ALI Personnummer: 961025-0731 Provtyp: Salivprov på FTA-kort Uppgifter i Utrednings-/DNA-registret: Mahad Abdullahi ALI, 19961025-0731 Uppdragsgivarens beteckning: DNA-AF-279357 Forums materialnr: 201431286801 Materialhantering: Materialet kastas Metodik: 870*, 869*, 736*, 765*
DNA-AF-295340	Angivet namn: KIM Nyman Personnummer: 930921-[redacted] Provtyp: Salivprov på FTA-kort Uppgifter i Utrednings-/DNA-registret: KIM Nyman, 19930921[redacted] Uppdragsgivarens beteckning: DNA-AF-295340 Forums materialnr: 201432437001 Materialhantering: Materialet är kastat Metodik: 870*, 869*, 736*, 765*

Polismyndigheten
Nationellt forensiskt centrum - NFC
581 94 Linköping • Tel 010-562 80 20 vxl • Fax 013-14 57 15
E-post registrator.nfc@polisen.se • www.nfc.polisen.se

SWEDAC ACKREDITERING
Ackred. nr 1521
Provning
ISO/IEC 17025

Ändamål

Ändamålet är att undersöka om det på ovanstående undersökningsmaterial förekommer biologiska spår som avseende DNA kommer från någon av de under jämförelsematerial nämnda personerna eller annan person.

Ytterligare material har inkommit i ärendet men undersökning av dessa har återkallats av Patrik Henriksson. Dessa material återgår separat.

Undersökningsrelaterad information

DNA

För information om undersökning av biologiska spår och DNA se:
https://nfc.polisen.se/kriminalteknik/dna-och-biologi/

För information om LCN DNA-analys se näst sista sidan.

Eventuella DNA-prov arkiveras vid laboratoriet i minst 30 år. Arkiveringstiden är kopplad till brottskategori.

Spår- och DNA-register

För att tillgodose författningsenliga krav på rättssäkerhet och registerkvalitet, skall den uppdragsgivare som begärt DNA-analysen meddela NFC när ej längre relevanta DNA-resultat skall gallras ur spårregistret.

Undersökning och slutsats

I ärendet har DNA som uppnår kriterierna för registrering i spårregistret påvisats från 8 okända personer, dessa benämns nedan Okänd 1 – Okänd 8.

2021-5000-BG23692-1	Patron. I lägenhet i samband med husrannsakan *Forums materialnr: 202100387408*
DNA	Vid en inledande undersökning med LCN DNA-analys påvisades DNA i sådan mängd att DNA-standardanalys var möjlig. Resultaten talar extremt starkt för att DNA:t kommer från Rojas Delgado (*Grad +4*), om man bortser från möjligheten att det kommer från en nära släkting.
Spår- och DNA-register	Resultatet ovan har även redovisats i en träffrapport daterad 2021-03-19.

2021-5000-BG23692-2	Patron. I lägenhet i samband med husrannsakan *Forums materialnr: 202100387409*
DNA, specialanalys, LCN	På patronen kunde DNA som kan jämföras mot person inte påvisas.

5313/7426-21/G004	Hylsa "1". Tuletorget bollplanen mot Tulegatan *Forums materialnr: 202100387401*
DNA, specialanalys, LCN	På hylsan kunde DNA som kan jämföras mot person inte påvisas.

5313/7426-21/G005	Hylsa "2". Tuletorget bollplanen mot Tulegatan *Forums materialnr: 202100387402*
DNA, specialanalys, LCN	På hylsan kunde DNA som kan jämföras mot person inte påvisas.

5313/7426-21/G006	Hylsa "3". Tuletorget bollplanen mot Tulegatan *Forums materialnr: 202100387403*
DNA, specialanalys, LCN	På hylsan kunde DNA som kan jämföras mot person inte påvisas.

5313/7426-21/G007	Hylsa "4". Tuletorget utanför bollplanen mot Tulegatan *Forums materialnr: 202100387404*
DNA, specialanalys, LCN	På hylsan kunde DNA som kan jämföras mot person inte påvisas.

5313/7426-21/G017	Fimp. Kolonivägen, Sundbyberg *Forums materialnr: 202100387437*
DNA	På fimpen påvisades DNA som kan jämföras mot person. Könskromosombestämningen visar det normala för en man. Resultaten talar extremt starkt för att DNA:t inte kommer från någon av de under jämförelsematerial nämnda personerna eller *Okänd 2-8* (*Grad -4*). Personen vars DNA påvisats benämns *Okänd 1*.
Spår- och DNA-register	DNA- resultatet, (register-ID: S14944-21) har lagts in i spårregistret och söks mot spår- och DNA-registren. Eventuella sökträffar redovisas separat.

5313/7426-21/G018	Fimp. Kolonivägen, Sundbyberg *Forums materialnr: 202100387438*
DNA	På fimpen påvisades DNA som kan jämföras mot person. Könskromosombestämningen visar det normala för en man. Resultaten talar extremt starkt för att DNA:t inte kommer från någon av de under jämförelsematerial nämnda personerna, *Okänd 1* eller *Okänd 3-8* (*Grad -4*). Personen vars DNA påvisats benämns *Okänd 2*.
Spår- och DNA-register	DNA- resultatet, (register-ID: S14945-21) har lagts in i spårregistret och söks mot spår- och DNA-registren. Eventuella sökträffar redovisas separat.

5313/7426-21/G019	Fimp. Kolonivägen, Sundbyberg *Forums materialnr: 202100387439*
DNA	På fimpen påvisades DNA som kan jämföras mot person. Könskromosombestämningen visar det normala för en kvinna. Resultaten talar extremt starkt för att DNA:t inte kommer från någon av de under jämförelsematerial nämnda personerna, *Okänd 1-2* eller *Okänd 4-8* (*Grad -4*). Personen vars DNA påvisats benämns *Okänd 3*.
Spår- och DNA-register	DNA- resultatet, (register-ID: S14946-21) har lagts in i spårregistret och söks mot spår- och DNA-registren. Eventuella sökträffar redovisas separat.

5313/7426-21/S001	Tops Mobiltelefon "A" framsida. Tulegtorget, bollplanen *Forums materialnr: 202100387440*
DNA	På topsen kunde DNA som kan jämföras mot person inte påvisas.

5313/7426-21/S002	Tops Mobiltelefon "A" kanter. Tulegtorget, bollplanen *Forums materialnr: 202100387441*
DNA	På topsen kunde DNA som kan jämföras mot person inte påvisas.

5313/7426-21/S003	Tops Mobiltelefon "A" baksida. Tulegtorget, bollplanen *Forums materialnr: 202100387442*
DNA	På topsen kunde DNA som kan jämföras mot person inte påvisas.

5313/7426-21/S004	Tops " B". Tulegtorget, utanför bollplan mot Tulegatan *Forums materialnr: 202100387443*
DNA	På topsen kunde DNA som kan jämföras mot person inte påvisas.

5313/7426-21/S005	Fimp " C". Tulegtorget, utanför bollplan mot Vackra vägen *Forums materialnr: 202100387444*
DNA	På fimpen påvisades DNA som kan jämföras mot person. Könskromosombestämningen visar det normala för en man. Resultaten talar extremt starkt för att DNA:t inte kommer från någon av de under jämförelsematerial nämnda personerna, *Okänd 1-3* eller *Okänd 5-8* (*Grad -4*). Personen vars DNA påvisats benämns *Okänd 4*.
Spår- och DNA-register	DNA- resultatet, (register-ID: S14951-21) har lagts in i spårregistret och söks mot spår- och DNA-registren. Eventuella sökträffar redovisas separat.

5313/7426-21/S006	Tops " D". Tulegtorget, utanför bollplan mot Vackra vägen *Forums materialnr: 202100387445*
DNA	På topsen kunde DNA som kan jämföras mot person inte påvisas.

5313/7426-21/S007	Tops " E". Tulegtorget, på bollplan mot restaurang fågelboet *Forums materialnr: 202100387446*
DNA	På topsen påvisade DNA som kan jämföras mot person. Könskromosombestämningen visar det normala för en man. Resultaten talar extremt starkt för att DNA:t inte kommer från någon av de under jämförelsematerial nämnda personerna, *Okänd 1-4* eller *Okänd 6-8* (*Grad -4*). Personen vars DNA påvisats benämns *Okänd 5*.
Spår- och DNA-register	DNA- resultatet, (register-ID: S14953-21) har lagts in i spårregistret och söks mot spår- och DNA-registren. Eventuella sökträffar redovisas separat.

5313/7426-21/S008	Snus " F". Tulegtorget, mitt på bollplan *Forums materialnr: 202100387447*
DNA	På snusen påvisade DNA som kan jämföras mot person. Könskromosombestämningen visar det normala för en man. Resultaten talar extremt starkt för att DNA:t inte kommer från någon av de under jämförelsematerial nämnda personerna, *Okänd 1-5* eller *Okänd 7-8* (*Grad -4*). Personen vars DNA påvisats benämns *Okänd 6*.
Spår- och DNA-register	DNA- resultatet, (register-ID: S14954-21) har lagts in i spårregistret och söks mot spår- och DNA-registren. Eventuella sökträffar redovisas separat.

5313/7426-21/S009	Tuggummi " G". Tulegtorget, bollplanen mot Tulegatan *Forums materialnr: 202100387448*
DNA	På tuggummit påvisade DNA som kan jämföras mot person. Könskromosombestämningen visar det normala för en man. Resultaten talar extremt starkt för att DNA:t inte kommer från någon av de under jämförelsematerial nämnda personerna, *Okänd 1-6* eller *Okänd 8* (*Grad -4*). Personen vars DNA påvisats benämns *Okänd 7*.
Spår- och DNA-register	DNA- resultatet, (register-ID: S14955-21) har lagts in i spårregistret och söks mot spår- och DNA-registren. Eventuella sökträffar redovisas separat.

5313/7426-21/S010	Tops " H". Tulegtorget, bollplanen mot Tuletorget *Forums materialnr: 202100387449*
DNA	På topsen kunde DNA som kan jämföras mot person inte påvisas.

5313/9156-21/S001	Tops. Tittöga lägenhetsdörren *Forums materialnr: 202100387450*
DNA	På topsen kunde DNA som kan jämföras mot person inte påvisas.

5313/9156-21/S013	Tops Topsad garderob. Hall,närmast lägenhetsdörr,översta handtag,närmsat bänk *Forums materialnr: 202100387451*
DNA	På topsen kunde DNA som kan jämföras mot person inte påvisas.

5313/9156-21/S019	Tops topsad garderob hall. närmast entren översta mellersta handtag *Forums materialnr: 202100387457*
DNA	På topsen kunde DNA som kan jämföras mot person inte påvisas.

5313/9156-21/S031	Tandtråd Toalett. Tandtråd på handfat *Forums materialnr: 202100387464*
DNA	På tandtråden påvisades DNA som kan jämföras mot person. Könskromosombestämningen visar det normala för en kvinna. Resultaten talar extremt starkt för att DNA:t inte kommer från någon av de under jämförelsematerial nämnda personerna eller *Okänd 1-7* (*Grad -4*). Personen vars DNA påvisats benämns *Okänd 8*.
Spår- och DNA-register	DNA- resultatet, (register-ID: S15528-21) har lagts in i spårregistret och söks mot spår- och DNA-registren. Eventuella sökträffar redovisas separat.

5313/9156-21/S048	Tops Kök, kökslucka. Nedre skåp 1 handtag *Forums materialnr: 202100387472*
DNA	På topsen kunde DNA som kan jämföras mot person inte påvisas.

5313/9156-21/S053	Tops Kök, kökslucka. Skafferihandtag *Forums materialnr: 202100387477*
DNA	På topsen kunde DNA som kan jämföras mot person inte påvisas.

5313/9156-21/S055	Tops Kök,skåp. Kylhandtag *Forums materialnr: 202100387479*
DNA	På topsen kunde DNA som kan jämföras mot person inte påvisas.

5313/9156-21/S074	Tops Sovrum 1 . På dörrhandtag,insidan *Forums materialnr: 202100387491*
DNA	På topsen kunde DNA som kan jämföras mot person inte påvisas.

5313/9156-21/S093	Tops Rum 2 . Dörrvred spärr balkongdörr *Forums materialnr: 202100387499*
DNA	På topsen kunde DNA som kan jämföras mot person inte påvisas.

5313/9156-21/S121	Tops Rum 3 . Lysknapp *Forums materialnr: 2021003874102*
DNA	På topsen påvisades DNA men resultatet kunde på grund av kompexitet inte utväderas för jämförelse mot person.

Polisen

Elektroniskt underskriven av Marianne Mattsson 2021-04-14 15:36

Nationellt forensiskt centrum - NFC 14(16)
Sakkunnigutlåtande
(Delredovisning 3)

Datum	Vårt diarienummer
2021-04-14	2021003874
Ert datum	Er beteckning
2021-02-18	5000-K189802-21

Handläggning

Undersökning	Handläggare
Generalistärende	forensiska generalisten Jessica Elmendal Haage (ansvarig handläggare)
DNA	förste forensikern Marianne Mattsson (ansvarig handläggare) laborantaspiranten Maria Johansson Rinta forensikern Åsa Jufvas
DNA, specialanalys, LCN	förste forensikern Marianne Mattsson (ansvarig handläggare) laboranten Susanne Liffner forensiska laboranten Maria Gunnarsson forensikern Åsa Jufvas

Frågor riktas i första hand till forensiska generalisten Jessica Elmendal Haage (ärendeansvarig), direkttelefon 010-562 82 28. Eventuell kallelse till rättegång ställs till den ansvarige handläggaren för berörd undersökningstyp.

Marianne Mattsson
Förste forensiker

Polismyndigheten
Nationellt forensiskt centrum - NFC
581 94 Linköping • Tel 010-562 80 20 vxl • Fax 013-14 57 15
E-post registrator.nfc@polisen.se • www.nfc.polisen.se

SWEDAC ACKREDITERING
Ackred. nr 1521
Provning
ISO/IEC 17025

Polisen

Elektroniskt underskriven av Marianne Mattsson 2021-04-14 15:36

Nationellt forensiskt centrum - NFC 15(16)
Sakkunnigutlåtande
(Delredovisning 3)

Datum	Vårt diarienummer
2021-04-14	2021003874
Ert datum	Er beteckning
2021-02-18	5000-K189802-21

Information om undersökning med s.k. LCN DNA-analys

Förkortningen LCN (Low Copy Number) syftar på att antalet analyserbara DNA-molekyler i ett prov är mycket begränsat. LCN DNA-analys är baserad på samma teknik som standard DNA-analys. Det som skiljer är en specialanpassad material- och provhantering, att resultaten verifieras genom upprepade analyser samt att utvärdering av resultaten kan vara mer tidskrävande. Analysen är därför mer resurskrävande än standard DNA-analys och detta medför att användningen av LCN DNA-analys begränsas.

Aktuella spår

De flesta föremål som är aktuella för LCN DNA-analys saknar distinkta besudlingar samt att mängden DNA förväntas vara mycket liten. Analysresultaten ger ingen information om vilken typ av kroppsvätska eller vävnad som påvisat DNA kommer ifrån.

LCN DNA-analys kan i vissa fall också användas för sekret-, blod- eller spermafläckar som inte gett något resultat med en standardanalys. I dessa besudlingar kan mängden DNA vara relativt hög men att andra faktorer, som till exempel föroreningar i provet, kan påverka analysen så att utvärdering enligt LCN DNA-analys behövs för att erhålla ett resultat.

Kontaminationsrisker

När det finns extremt lite DNA på ett material är det oerhört viktigt att undvika kontamination med annat DNA från omgivningen eller från de personer som hanterar materialet. Möjliga källor till kontamination är:

- personer som är först på brottsplatsen, exempelvis vittnen, räddningspersonal och poliser
- poliser/läkare som samlar in material/utför provtagning
- andra undersökningsmaterial i samma ärende
- laboratoriehantering

Det bör finnas dokumentation angående vilka personer som kommit i kontakt med materialet och i vissa fall behövs DNA-prov från dessa personer för jämförelse mot erhållna resultat. I övrigt måste man beakta personer som tidigare har befunnit sig på brottsplatsen eller på annat sätt kommit i kontakt med materialen.

Utvärdering och slutsats

När små mängder DNA analyseras erhålls ofta resultat med större komplexitet. Detta är orsaken till att DNA-analysen upprepas minst två gånger. Resultat som är reproducerbara och bedöms tillförlitliga används för värdering mot uppställda hypoteser i ärendet.

Biologisektionen 2019-03-28

Polismyndigheten
Nationellt forensiskt centrum - NFC
581 94 Linköping • Tel 010-562 80 20 vxl • Fax 013-14 57 15
E-post registrator.nfc@polisen.se • www.nfc.polisen.se

SWEDAC ACKREDITERING
Ackred. nr 1521
Provning
ISO/IEC 17025

Polisen

Elektroniskt underskriven av Marianne Mattsson 2021-04-14 15:36

Nationellt forensiskt centrum - NFC 16(16)
Sakkunnigutlåtande
(Delredovisning 3)

Datum	Vårt diarienummer
2021-04-14	2021003874
Ert datum	Er beteckning
2021-02-18	5000-K189802-21

Utlåtandeskala

Skalan är utarbetad för NFC:s resultatvärdering. Vid resultatvärdering bedöms storleken hos *resultatvärdet*, det vill säga hur mycket resultaten av undersökningen talar för eller emot huvudhypotesen. Storleksordningen hos resultatvärdet avgör skalsteget. Nedan visas skalstegen med tillhörande intervall av resultatvärden (V). Om en av hypoteserna kan uteslutas används inte skalstegen och slutsatsen blir då ett fastställande av faktum. Se även www.nfc.polisen.se.

Skalsteg	Verbalt uttryck	Förklaring	Resultatvärde (V)
Grad +4	Resultaten talar extremt starkt för att ...	Det bedöms vara minst 1 000 000 gånger mer sannolikt att få dessa resultat om huvudhypotesen är sann än om den alternativa hypotesen är sann.	$1\,000\,000 \leq V$
Grad +3	Resultaten talar starkt för att ...	Det bedöms vara minst 6000 gånger mer sannolikt att få dessa resultat om huvudhypotesen är sann än om den alternativa hypotesen är sann.	$6\,000 \leq V < 1\,000\,000$
Grad +2	Resultaten talar för att ...	Det bedöms vara minst 100 gånger mer sannolikt att få dessa resultat om huvudhypotesen är sann än om den alternativa hypotesen är sann.	$100 \leq V < 6\,000$
Grad +1	Resultaten talar i någon mån för att ...	Det bedöms vara minst 6 gånger mer sannolikt att få dessa resultat om huvudhypotesen är sann än om den alternativa hypotesen är sann.	$6 \leq V < 100$
Grad 0	Resultaten talar varken för eller emot att ...	Det bedöms vara ungefär lika sannolikt att få de erhållna resultaten om huvudhypotesen är sann som om den alternativa hypotesen är sann.	$\frac{1}{6} < V < 6$
Grad -1	Resultaten talar i någon mån för att ... <u>inte</u> ...	Det bedöms vara minst 6 gånger mer sannolikt att få dessa resultat om den <u>alternativa hypotesen</u> är sann än om huvudhypotesen är sann.	$\frac{1}{100} < V \leq \frac{1}{6}$
Grad -2	Resultaten talar för att ... <u>inte</u> ...	Det bedöms vara minst 100 gånger mer sannolikt att få dessa resultat om den <u>alternativa hypotesen</u> är sann än om huvudhypotesen är sann.	$\frac{1}{6\,000} < V \leq \frac{1}{100}$
Grad -3	Resultaten talar starkt för att ... <u>inte</u> ...	Det bedöms vara minst 6000 gånger mer sannolikt att få dessa resultat om den <u>alternativa hypotesen</u> är sann än om huvudhypotesen är sann.	$\frac{1}{1\,000\,000} < V \leq \frac{1}{6\,000}$
Grad -4	Resultaten talar extremt starkt för att ... <u>inte</u> ...	Det bedöms vara minst 1 000 000 gånger mer sannolikt att få dessa resultat om den <u>alternativa hypotesen</u> är sann än om huvudhypotesen är sann.	$V \leq \frac{1}{1\,000\,000}$

Polismyndigheten
Nationellt forensiskt centrum - NFC
581 94 Linköping • Tel 010-562 80 20 vxl • Fax 013-14 57 15
E-post registrator.nfc@polisen.se • www.nfc.polisen.se

SWEDAC ACKREDITERING
Ackred. nr 1521
Provning
ISO/IEC 17025

Polisen

Elektroniskt underskriven av Marianne Mattsson 2021-12-20 11:16

Nationellt forensiskt centrum - NFC 1(14)
Sakkunnigutlåtande
(Delredovisning)

Datum	Vårt diarienummer
2021-12-20	2021023509
Ert datum	Er beteckning
2021-11-10	5000-K189802-21

Polismyndigheten
Forensikgrupp 3/ Sthlm Nordväst Solna
Marit Norström Friberg
Box 930
191 29 SOLLENTUNA

Uppdragsgivare

Polismyndigheten

Allmän information om NFC:s sakkunnigutlåtanden

Återgivande av sakkunnigutlåtande

Vid återgivande av denna redovisning ska detta i normalfallet göras i sin helhet. Om utdrag ur redovisningen återges i annat dokument ska detta följas av en tydlig hänvisning till ursprungsdokumentet.

Standardförfarande och metoder

Standardförfarande och metoder som har använts anges med dokumentbeteckning. Standardförfarande och metoder som ingår i laboratoriets ackreditering enligt ISO/IEC 17025 är markerade med asterisk (*). För förklaring av dokumentbeteckningar hänvisas till laboratoriets hemsida på IntraPolis eller Internet, www.nfc.polisen.se/tjanster. Önskas mer information kontakta ärendeansvarig.

Utlåtandeskala

För information om utlåtandeskalan, se sista sidan.

Polismyndigheten
Nationellt forensiskt centrum - NFC
581 94 Linköping • Tel 010-562 80 20 vxl • Fax 013-14 57 15
E-post registrator.nfc@polisen.se • www.nfc.polisen.se

SWEDAC ACKREDITERING
Ackred. nr 1521
Provning
ISO/IEC 17025

Polisen

Elektroniskt underskriven av Marianne Mattsson 2021-12-20 11:16

Nationellt forensiskt centrum - NFC 2(14)
Sakkunnigutlåtande
(Delredovisning)

Datum	Vårt diarienummer
2021-12-20	2021023509
Ert datum	Er beteckning
2021-11-10	5000-K189802-21

Material, metodik och materialhantering

Beteckning	Undersökningsmaterial
5313/9156-21/S005	**Tops nr2** **Insida lägenhetsdörren** Uppdragsgivarens beteckning: 5313/9156-21/S005 Forums materialnr: 202102350901 Materialhantering: Materialet har förbrukats Metodik: 852*, 666*, 1388*, 869*, 744*, 727*
5313/9156-21/S006	**Tops nr3** **Insida dörrkarm vid lägehetdörr** Uppdragsgivarens beteckning: 5313/9156-21/S006 Forums materialnr: 202102350902 Materialhantering: Materialet har förbrukats Metodik: 852*, 666*, 1388*, 869*, 744*, 727*
5313/9156-21/S014	**Tops; garderob** **Hall, närmast lägenhetsdörr, översta handtag, närmast entre mot toalett** Uppdragsgivarens beteckning: 5313/9156-21/S014 Forums materialnr: 202102350903 Materialhantering: Materialet har förbrukats Metodik: 852*, 666*, 1388*, 869*, 744*, 727*,
5313/9156-21/S015	**Tops; garderob hall** **översta handtag närmast bänk** Uppdragsgivarens beteckning: 5313/9156-21/S015 Forums materialnr: 202102350904 Materialhantering: Materialet har förbrukats Metodik: 852*, 666*, 1388*, 869*, 744*, 727*
5313/9156-21/S025	**Hall,skyddsplast,sänggavel** **Närmast garderob** Uppdragsgivarens beteckning: 5313/9156-21/S025 Forums materialnr: 202102350905 Materialhantering: Materialet återgår separat Metodik: Inte undersökt avseende DNA

Polismyndigheten
Nationellt forensiskt centrum - NFC
581 94 Linköping • Tel 010-562 80 20 vxl • Fax 013-14 57 15
E-post registrator.nfc@polisen.se • www.nfc.polisen.se

SWEDAC ACKREDITERING
Ackred. nr 1521
Provning
ISO/IEC 17025

5313/9156-21/S026	**Hall,skyddsplast,sänggavel** **Närmast garderob mot kök** Uppdragsgivarens beteckning: 5313/9156-21/S026 Forums materialnr: 202102350906 Materialhantering: Materialet återgår separat Metodik: Inte undersökt avseende DNA
5313/9156-21/S034	**Toalett, tops** **Spolknapp toalett** Uppdragsgivarens beteckning: 5313/9156-21/S034 Forums materialnr: 202102350907 Materialhantering: Materialet har förbrukats Metodik: 852*, 666*, 1388*, 869*, 744*, 727*, 1828*, 736*
5313/9156-21/S046	**Kök, tops, kökslucka** **Övre skåp 3 handtag** Uppdragsgivarens beteckning: 5313/9156-21/S046 Forums materialnr: 202102350908 Materialhantering: Materialet har förbrukats Metodik: 852*, 666*, 1388*, 869*, 744*, 727*, 1828*, 736*
5313/9156-21/S059	**Kök, tops, handtag lådhurts** **Översta hurtsen till v om kyl** Uppdragsgivarens beteckning: 5313/9156-21/S059 Forums materialnr: 202102350909 Materialhantering: Materialet har förbrukats Metodik: 852*, 666*, 1388*, 869*, 744*, 727*
5313/9156-21/S066	**Kök topsat fönstervred** **Fönstervred** Uppdragsgivarens beteckning: 5313/9156-21/S066 Forums materialnr: 202102350910 Materialhantering: Materialet har förbrukats Metodik: 852*, 666*, 1388*, 869*, 744*, 727*
5313/9156-21/S067	**Kök topsat spärr fönstervred** **Spärr på Fönstervred** Uppdragsgivarens beteckning: 5313/9156-21/S067 Forums materialnr: 202102350911 Materialhantering: Materialet har förbrukats Metodik: 852*, 666*, 1388*, 869*, 744*, 727*

5313/9156-21/S068	**Kök topsat persienn vred fönster** Uppdragsgivarens beteckning: 5313/9156-21/S068 Forums materialnr: 202102350912 Materialhantering: Materialet har förbrukats Metodik: 852*, 666*, 1388*, 869*, 744*, 727*
5313/9156-21/S102	**Rum 2 Tops** **Topsad flaska WESER GOLD vid svart bord** Uppdragsgivarens beteckning: 5313/9156-21/S102 Forums materialnr: 202102350913 Materialhantering: Materialet har förbrukats Metodik: 852*, 666*, 1388*, 869*, 744*, 727*
5313/9156-21/S119	**Rum 3 Tops** **På dörrhandtag ut mot rum 2** Uppdragsgivarens beteckning: 5313/9156-21/S119 Forums materialnr: 202102350914 Materialhantering: Materialet har förbrukats Metodik: 852*, 666*, 1388*, 869*, 744*, 727*
5313/9156-21/S120	**Rum 3 Tops** **På dörrhandtag in mot rum 3** Uppdragsgivarens beteckning: 5313/9156-21/S120 Forums materialnr: 202102350915 Materialhantering: Materialet har förbrukats Metodik: 852*, 666*, 1388*, 869*, 744*, 727*
5313/9156-21/S122	**Rum 3 Tops** **Fönsterhandtag** Uppdragsgivarens beteckning: 5313/9156-21/S122 Forums materialnr: 202102350916 Materialhantering: Materialet har förbrukats Metodik: 852*, 666*, 1388*, 869*, 744*, 727*
5313/9156-21/S138	**Snus; Rum 3** **Snus vid fönsterbräda** Uppdragsgivarens beteckning: 5313/9156-21/S138 Forums materialnr: 202102350917 Materialhantering: Materialet kastas Metodik: 852*, 666*, 1388*, 869*, 744*, 727*, 1828*, 736*

5313/9156-21/S152	**Sovrum 1 Tops** **På garderobsöppnare närmast fönstret** Uppdragsgivarens beteckning: 5313/9156-21/S152 Forums materialnr: 202102350918 Materialhantering: Materialet har förbrukats Metodik: 852*, 666*, 1388*, 869*, 744*, 727*
5313/9156-21/S153	**Sovrum 1 Tops** **Från fönstervred** Uppdragsgivarens beteckning: 5313/9156-21/S153 Forums materialnr: 202102350919 Materialhantering: Materialet har förbrukats Metodik: 852*, 666*, 1388*, 869*, 744*, 727*
5313/9156-21/S154	**Kök, tops, handtag lådhurts** **Hurts nr 2 till v om kyl** Uppdragsgivarens beteckning: 5313/9156-21/S154 Forums materialnr: 202102350920 Materialhantering: Materialet har förbrukats Metodik: 852*, 666*, 1388*, 869*, 744*, 727*

Beteckning /Provid	Jämförelsematerial
DNA-AF-182025	Angivet namn: Juam Esteban Rojas Delgado Personnummer: 930914-[redacted] Provtyp: Salivprov på FTA-kort Uppgifter i Utrednings-/DNA-registret: Juan Esteban Rojas Delgado, 19930914-[redacted] Uppdragsgivarens beteckning: DNA-AF-182025 Forums materialnr: 201330644501 Materialhantering: Materialet kastas Metodik: 870*, 869*, 765*, 1828*, 736*
DNA-AF-257438	Angivet namn: PONTUS Lindstrand Personnummer: 941216-[redacted] Provtyp: Salivprov på FTA-kort Uppgifter i Utrednings-/DNA-registret: PONTUS Lindstrand, 19941216-[redacted] Uppdragsgivarens beteckning: DNA-AF-257438 Forums materialnr: 201333449801 Materialhantering: Materialet kastas Metodik: 870*, 869*, 765*, 1828*, 736*

Polisen

Elektroniskt underskriven av Marianne Mattsson 2021-12-20 11:16

Nationellt forensiskt centrum - NFC 6(14)
Sakkunnigutlåtande
(Delredovisning)

Datum	Vårt diarienummer
2021-12-20	2021023509
Ert datum	Er beteckning
2021-11-10	5000-K189802-21

DNA-AF-279357	Angivet namn: Mahad Abdullahi ALI Personnummer: 961025-0731 Provtyp: Salivprov på FTA-kort Uppgifter i Utrednings-/DNA-registret: Mahad Abdullahi ALI, 19961025-0731 Uppdragsgivarens beteckning: DNA-AF-279357 Forums materialnr: 201431286801 Materialhantering: Materialet kastas Metodik: 870*, 869*, 765*, 1828*, 736*
DNA-AF-339044	Angivet namn: Dennis Enqvist Personnummer: 970807-0017 Provtyp: Salivprov på FTA-kort Uppgifter i Utrednings-/DNA-registret: Dennis Enqvist, 19970807-0017 Uppdragsgivarens beteckning: DNA-AF-339044 Forums materialnr: 201532655201 Materialhantering: Materialet är kastat Metodik: 870*, 869*, 765*, 1828*, 736*
DNA-AF-379695	Angivet namn: Sekuo Sunjata Sidibeh Personnummer: 960109-2[redacted] Provtyp: Salivprov på FTA-kort Uppgifter i Utrednings-/DNA-registret: SEKOU Sunjata Sidibeh, 19960109-[redacted] Uppdragsgivarens beteckning: DNA-AF-379695 Forums materialnr: 201730086101 Materialhantering: Materialet är kastat Metodik: 870*, 869*, 765*, 1828*, 736*
DNA-AF-407536	Angivet namn: Hussein Al Housany Angivet namn på forensisk beställning: Hussein Abbas Personnummer: 010406-[redacted] Provtyp: Salivprov på FTA-kort Uppgifter i Utrednings-/DNA-registret: Hussein Al Housany, 20010406-[redacted] Uppdragsgivarens beteckning: DNA-AF-407536 Forums materialnr: 201831574301 Materialhantering: Materialet är kastat Metodik: 870*, 869*, 765*, 1828*, 736*

Polismyndigheten
Nationellt forensiskt centrum - NFC
581 94 Linköping • Tel 010-562 80 20 vxl • Fax 013-14 57 15
E-post registrator.nfc@polisen.se • www.nfc.polisen.se

SWEDAC ACKREDITERING
Ackred. nr 1521
Provning
ISO/IEC 17025

Polisen

Elektroniskt underskriven av Marianne Mattsson 2021-12-20 11:16

Nationellt forensiskt centrum - NFC 7(14)
Sakkunnigutlåtande
(Delredovisning)

Datum	Vårt diarienummer
2021-12-20	2021023509
Ert datum	Er beteckning
2021-11-10	5000-K189802-21

Ändamål

Ändamålet är att undersöka om det på ovanstående undersökningsmaterial förekommer biologiska spår som avseende DNA kommer från någon av de under jämförelsematerial nämnda personerna eller annan person.

Materialen 5313/9156-21/S025 och 5313/9156-21/S026 har enligt överenskommelse med uppdragsgivaren inte undersökts avseende DNA.

Undersökningsrelaterad information

DNA

För information om undersökning av biologiska spår och DNA, se bilaga sist i utlåtandet.

Eventuella DNA-prov arkiveras vid laboratoriet i minst 30 år. Arkiveringstiden är kopplad till brottskategori.

Undersökning och slutsats

5313/9156-21/S005	Tops nr2. Insida lägenhetsdörren *Forums materialnr: 202102350901*
DNA	Något detekterbart DNA kunde inte påvisas. Blod kunde inte påvisas.
5313/9156-21/S006	Tops nr3. Insida dörrkarm vid lägehetdörr *Forums materialnr: 202102350902*
DNA	DNA i tillräcklig mängd kunde inte påvisas. Blod kunde inte påvisas.
5313/9156-21/S014	Tops; garderob. Hall, närmast lägenhetsdörr, översta handtag, närmast entre mot toalett *Forums materialnr: 202102350903*
DNA	Något detekterbart DNA kunde inte påvisas.
5313/9156-21/S015	Tops; garderob hall. översta handtag närmast bänk *Forums materialnr: 202102350904*
DNA	Något detekterbart DNA kunde inte påvisas.
5313/9156-21/S034	Toalett, tops. Spolknapp toalett *Forums materialnr: 202102350907*
DNA	DNA påvisades. Resultatet kunde på grund av komplexitet inte utvärderas.
5313/9156-21/S046	Kök, tops, kökslucka. Övre skåp 3 handtag *Forums materialnr: 202102350908*
DNA	DNA påvisades. Resultatet kunde på grund av komplexitet inte utvärderas.

Polismyndigheten
Nationellt forensiskt centrum - NFC
581 94 Linköping • Tel 010-562 80 20 vxl • Fax 013-14 57 15
E-post registrator.nfc@polisen.se • www.nfc.polisen.se

SWEDAC ACKREDITERING
Ackred. nr 1521
Provning
ISO/IEC 17025

5313/9156-21/S059	Kök, tops, handtag lådhurts. Översta hurtsen till v om kyl *Forums materialnr: 202102350909*
DNA	DNA i tillräcklig mängd kunde inte påvisas.

5313/9156-21/S066	Kök topsat fönstervred. Fönstervred *Forums materialnr: 202102350910*
DNA	Något detekterbart DNA kunde inte påvisas.

5313/9156-21/S067	Kök topsat spärr fönstervred. Spärr på Fönstervred *Forums materialnr: 202102350911*
DNA	Något detekterbart DNA kunde inte påvisas.

5313/9156-21/S068	Kök topsat persienn vred. fönster *Forums materialnr: 202102350912*
DNA	DNA i tillräcklig mängd kunde inte påvisas.

5313/9156-21/S102	Rum 2 Tops. Topsad flaska WESER GOLD vid svart bord *Forums materialnr: 202102350913*
DNA	DNA i tillräcklig mängd kunde inte påvisas.

5313/9156-21/S119	Rum 3 Tops. På dörrhandtag ut mot rum 2 *Forums materialnr: 202102350914*
DNA	DNA i tillräcklig mängd kunde inte påvisas.

5313/9156-21/S120	Rum 3 Tops. På dörrhandtag in mot rum 3 *Forums materialnr: 202102350915*
DNA	DNA i tillräcklig mängd kunde inte påvisas.

5313/9156-21/S122	Rum 3 Tops. Fönsterhandtag *Forums materialnr: 202102350916*
DNA	DNA i tillräcklig mängd kunde inte påvisas.

5313/9156-21/S138	Snus; Rum 3. Snus vid fönsterbräda *Forums materialnr: 202102350917*
DNA	DNA påvisades Resultaten talar extremt starkt för att DNA:t kommer från Juam Esteban Rojas Delgado (*Grad +4*), om man bortser från möjligheten att det kommer från en nära släkting.

5313/9156-21/S152	Sovrum 1 Tops. På garderobsöppnare närmast fönstret *Forums materialnr: 202102350918*
DNA	Något detekterbart DNA kunde inte påvisas.

5313/9156-21/S153	Sovrum 1 Tops. Från fönstervred *Forums materialnr: 202102350919*
DNA	DNA i tillräcklig mängd kunde inte påvisas.

5313/9156-21/S154	Kök, tops, handtag lådhurts. Hurts nr 2 till v om kyl *Forums materialnr: 202102350920*
DNA	DNA i tillräcklig mängd kunde inte påvisas.

Handläggning

Undersökning	Handläggare
Generalistärende	forensiska generalisten Jessica Elmendal Haage (ansvarig handläggare)
DNA	förste forensikern Marianne Mattsson (ansvarig handläggare) forensiska generalisten Hanna Elnegård

Frågor riktas i första hand till forensiska generalisten Jessica Elmendal Haage (ärendeansvarig), direkttelefon 010-562 82 28. Eventuell kallelse till rättegång ställs till den ansvarige handläggaren för berörd undersökningstyp.

Marianne Mattsson
Förste forensiker

Polisen

Elektroniskt underskriven av Marianne Mattsson 2021-12-20 11:16

Nationellt forensiskt centrum - NFC 10(14)
Sakkunnigutlåtande
(Delredovisning)

Datum	Vårt diarienummer
2021-12-20	2021023509
Ert datum	Er beteckning
2021-11-10	5000-K189802-21

Utlåtandeskala

Skalan är utarbetad för NFC:s resultatvärdering. Vid resultatvärdering bedöms storleken hos *resultatvärdet*, det vill säga hur mycket resultaten av undersökningen talar för eller emot huvudhypotesen. Storleksordningen hos resultatvärdet avgör skalsteget. Nedan visas skalstegen med tillhörande intervall av resultatvärden (V). Om en av hypoteserna kan uteslutas används inte skalstegen och slutsatsen blir då ett fastställande av faktum. Se även www.nfc.polisen.se.

Skalsteg	Verbalt uttryck	Förklaring	Resultatvärde (V)
Grad +4	Resultaten talar extremt starkt för att ...	Det bedöms vara minst 1 000 000 gånger mer sannolikt att få dessa resultat om huvudhypotesen är sann än om den alternativa hypotesen är sann.	$1\,000\,000 \leq V$
Grad +3	Resultaten talar starkt för att ...	Det bedöms vara minst 6000 gånger mer sannolikt att få dessa resultat om huvudhypotesen är sann än om den alternativa hypotesen är sann.	$6\,000 \leq V < 1\,000\,000$
Grad +2	Resultaten talar för att ...	Det bedöms vara minst 100 gånger mer sannolikt att få dessa resultat om huvudhypotesen är sann än om den alternativa hypotesen är sann.	$100 \leq V < 6\,000$
Grad +1	Resultaten talar i någon mån för att ...	Det bedöms vara minst 6 gånger mer sannolikt att få dessa resultat om huvudhypotesen är sann än om den alternativa hypotesen är sann.	$6 \leq V < 100$
Grad 0	Resultaten talar varken för eller emot att ...	Det bedöms vara ungefär lika sannolikt att få de erhållna resultaten om huvudhypotesen är sann som om den alternativa hypotesen är sann.	$\frac{1}{6} < V < 6$
Grad -1	Resultaten talar i någon mån för att ... <u>inte</u> ...	Det bedöms vara minst 6 gånger mer sannolikt att få dessa resultat om den <u>alternativa hypotesen</u> är sann än om huvudhypotesen är sann.	$\frac{1}{100} < V \leq \frac{1}{6}$
Grad -2	Resultaten talar för att ... <u>inte</u> ...	Det bedöms vara minst 100 gånger mer sannolikt att få dessa resultat om den <u>alternativa hypotesen</u> är sann än om huvudhypotesen är sann.	$\frac{1}{6\,000} < V \leq \frac{1}{100}$
Grad -3	Resultaten talar starkt för att ... <u>inte</u> ...	Det bedöms vara minst 6000 gånger mer sannolikt att få dessa resultat om den <u>alternativa hypotesen</u> är sann än om huvudhypotesen är sann.	$\frac{1}{1\,000\,000} < V \leq \frac{1}{6\,000}$
Grad -4	Resultaten talar extremt starkt för att ... <u>inte</u> ...	Det bedöms vara minst 1 000 000 gånger mer sannolikt att få dessa resultat om den <u>alternativa hypotesen</u> är sann än om huvudhypotesen är sann.	$V \leq \frac{1}{1\,000\,000}$

Polismyndigheten
Nationellt forensiskt centrum - NFC
581 94 Linköping • Tel 010-562 80 20 vxl • Fax 013-14 57 15
E-post registrator.nfc@polisen.se • www.nfc.polisen.se

SWEDAC ACKREDITERING
Ackred. nr 1521
Provning
ISO/IEC 17025

Polisen

Elektroniskt underskriven av Marianne Mattsson 2021-12-20 11:16

Nationellt forensiskt centrum - NFC 11(14)
Sakkunnigutlåtande
(Delredovisning)

Datum	Vårt diarienummer
2021-12-20	2021023509
Ert datum	Er beteckning
2021-11-10	5000-K189802-21

Bilaga till sakkunnigutlåtanden med undersökningar av biologiska spår och DNA

I tabellen återges exempel med förklaring på vanliga standardfraser som används av Nationellt forensiskt centrum (NFC) vid redovisning av genomförda undersökningar av biologiska spår och DNA.

Vid behov av att diskutera genomförda undersökningar och erhållna resultat kontakta ansvarig handläggare i ärendet.

Använd fras	Förklaring
… reagerade så som för blod …	Vid ett test har spåret reagerat positivt så som för blod.
… blod påvisades …	Spåret är blodliknande, har reagerat så som för blod med ett test och med resultat av dna-analys.
… spermier påvisades …	Spermier har påvisats vid mikroskopisk granskning av ett delprov av spåret men manligt dna har inte påvisats.
… sperma påvisades …	Spermier har påvisats vid mikroskopisk granskning av ett delprov av spåret och manligt dna har påvisats.
… dna påvisades …	Dna har påvisats men bakomliggande spårtyp kan inte fastställas (exv. utgörs inte av blod eller sperma). Används exempelvis när områden och inte regelrätta besudlingar spårsäkrats för analys, så som för ”*brukarDNA*” eller ”*touchDNA*”.
… kunde blod/sperma inte påvisas …	Spårtypen ifråga har inte kunnat påvisas på det undersökta materialet.
Något detekterbart dna kunde inte påvisas	Vid kvantifiering (mängdbestämning) av provet kunde dna inte påvisas (<0,001 ng/µL).
Dna i tillräcklig mängd kunde inte påvisas	Vid kvantifiering (mängdbestämning) påvisades dna i provet, men fortsatt analys har inte utförts på grund av att mängden dna (0,001-0,0099 ng/µL) är låg för en standardanalys.
Dna påvisades. Resultatet kunde på grund av komplexitet (+ ev. förtydligande ord) inte utvärderas	Standardanalys utförd. Resultatet kan utgöras av en komplicerad blandbild med flera personer, vara ett svagt resultat med avsaknad av information, eller en kombination av de två. Nedbrytningsgrad på dna eller närvaro av föroreningar s.k. analyshämmare kan inverka på resultatet.
Den mindre delen av dna:t kunde inte utvärderas	Används när resultatet utgörs av en blandbild med olika proportioner på de bidragande inslagen och den mindre delen inte kan utvärderas och användas på grund av komplexitet.

Polismyndigheten
Nationellt forensiskt centrum - NFC
581 94 Linköping • Tel 010-562 80 20 vxl • Fax 013-14 57 15
E-post registrator.nfc@polisen.se • www.nfc.polisen.se

SWEDAC ACKREDITERING
Ackred. nr 1521
Provning
ISO/IEC 17025

En undersökning inleds med att **eftersöka och säkra biologiska spår** och om möjligt fastställa spårtyp. Spår som eftersöks är exempelvis besudlingar av blod, sperma eller sekret (saliv eller vaginalsekret) men också spår av t.ex. celler/cellrester som inte utgör direkta besudlingar. Spår kan sökas med blotta ögat eller med stöd av ljuskällor och instrument men också på kemisk väg. Biokemiska tester och mikroskopisk granskning används för att bedöma spårtyp. En stor mängd spår säkras trots avsaknad av regelrätta besudlingar. När det gäller spår som inte kan synliggöras går det inte att i förväg avgöra var det sitter eller om det överhuvudtaget förekommer något spår eller dna på den aktuella ytan. Många av dessa spårsäkringar innehåller mycket lite eller inget dna och möjligheten att få användbara resultat kan därför vara låga. När dna i dessa fall påvisas kan bakomliggande spårtyp inte klargöras.

En bedömning av ett spår, ibland i kombination med resultat från dna-analys, leder till följande slutsatser: *"... blod/sperma påvisades*" eller "*... kunde blod/sperma inte påvisas.*" När spårtyp inte kan fastställas används "*… påvisades dna …*". Slutsatsen "*kunde inte påvisas*" utesluter inte att det kan finnas spår/dna på ett material. Tidsförlopp, mängden spår och deras synlighet, underlagets beskaffenhet och graden av föroreningar (t.ex. smuts) är faktorer som påverkar resultatet. På material där många besudlingar/spår iakttas görs ofta ett urval till fortsatt undersökning. Urvalet baseras på erfarenhet samt på den information som uppdragsgivaren lämnat i ärendet.

Efter spårsäkringen utförs **extraktion**, då dna utvinns ur spåret. Vald metod beror på spårets egenskaper och på det bakgrundsmaterial där det sitter. Nästa steg, **kvantifieringen**, undersöker mängden dna i provet. Innehåller provet inget eller för lite dna för en standardanalys avslutas analysen (gränsen/gränsvärdet är satt till 0,01 ng/µL). Om ett undersökt spår inte uppvisar något dna eller att mängden dna är låg för en standardanalys används fraser motsvarande: "*Något detekterbart dna kunde inte påvisas*" eller *"Dna i tillräcklig mängd kunde inte påvisas"*. Innehåller provet mycket dna så kan det behöva spädas före fortsatt analys. Nästa steg är **kopiering** med s.k. PCR-teknik där utvalda områden i dna:t kopieras och dna-profilen tas fram. Tekniken möjliggör undersökning av små mängder dna.

Dna finns i de flesta av våra celler. Det dna som analyseras är likadant i hela kroppen och ändrar sig inte över tiden. Sperma eller blod som påträffats på en brottsplats kan därför jämföras med dna-resultatet för ett salivprov från en person tillvarataget långt senare. Vid dna-analysen undersöks en ytterst liten del av arvsmassan men tillräckligt för att kunna avge starka slutsatser. De områden i arvsmassan som undersöks kallas STR-markörer. De uppvisar variation mellan olika individer. Analysresultatet för de 15 STR-markörerna åskådliggörs som en sifferserie kallad dna-profil. Markörerna som analyseras innehåller ingen information om en individs egenskaper, men ytterligare en markör analyseras som visar på biologiskt kön.

De erhållna dna-profilerna jämförs vanligtvis mot personer aktuella i utredningen eller registreras i spårregistret. **Följande hypoteser används** vid värderingen av dna-resultaten vid jämförelse mot person;

Huvudhypotes: Spåret/dna:t kommer från den aktuella personen.

Alternativ hypotes: Spåret/dna:t kommer från någon annan person (som inte är nära släkt med den aktuella personen).

Om huvudhypotesen är sann är det förväntat att resultaten ska överensstämma. Sannolikheten för att erhålla ett överensstämmande resultat om den alternativa hypotesen (dna:t kommer från en annan person) är sann, varierar beroende på resultatet. Det är beräkningen av hur sannolikt det är att erhålla resultatet om dna:t kommer från en annan person som styr vilken slutsatsgrad som slutligen redovisas. Dna-resultatet i en undersökt STR-markör kan vara vanligt förekommande, men genom att analysera flera områden ger det sammantagna resultatet en mycket liten risk för slumpmässig överensstämmelse. Vid överensstämmelse utförs en **frekvensberäkning** som visar hur (o)vanligt dna-resultatet är i svensk majoritetsbefolkning [1]. Beräkningen avser två obesläktade personer. Överensstämmelse mellan ett fullständigt dna-resultat från en person (NN) och ett fullständigt dna-resultat från ett spår med dna från en person ger alltid slutsatsen ”Grad +4”: *Resultaten talar extremt starkt för att dna:t kommer från NN (Grad +4), om man bortser från möjligheten att det kommer från en nära släkting* [2]. Mängden och kvaliteten på dna:t samt provets beskaffenhet kan medföra att en ofullständig dna-profil erhålls, vilket kan leda till lägre slutsatsgrader.

Ett spår kan innehålla dna från två eller flera personer, **en blandbild**. Detta kan medföra fler möjligheter att förklara resultatet och därmed ökar andelen personer som har en dna-profil som av en slump skulle kunna överensstämma med analysresultatet. Vid utvärdering av ett blandbildsresultat tas hänsyn till bland annat resultatets kvalitet, hur många personer som kan ha bidragit till resultatet, mängden dna i provet, ingående varianter i STR-markörerna (s.k. alleler) och i vilken proportion de förekommer. När det finns proportionsskillnader i form av en huvuddel och en mindre del i blandningen så kan i vissa fall inte den mindre delen användas. I dessa fall används fraser motsvarande: ”*Den mindre delen av dna:t kunde inte användas/utvärderas*”. Vissa blandbilder kan inte användas för att det erhållna resultatet är allt för komplext att utvärdera. I dessa fall redovisas resultatet med fraser motsvarande: ”*Dna påvisades. Resultatet kunde på grund av komplexitet inte utvärderas*”.

Även om sannolikheten är mycket liten, så är den större **för närbesläktade personer** att visa överensstämmande dna-profiler, än för obesläktade personer [3]. Sannolikheten för överensstämmelse är störst mellan helsyskon av samma kön och som mest i storleksordningen 1 på 200 000 (men ofta lägre) vid fullständiga dna-profiler. I NFC:s ärendeverksamhet har enbart enäggstvillingar visats ha överensstämmande dna-profiler. Sannolikheten för slumpmässig överensstämmelse är betydligt lägre för övriga, mer avlägsna släktskapsrelationer. Sannolikheten ökar dock om resultatet utgörs av en ofullständig dna-profil eller av en blandbild. Råder oklarheter i utredningen kan personprov från relevanta släktingar inhämtas, om inte dna-profilerna redan finns tillgängliga via dna-registret. Om en direkt jämförelse inte är möjlig kan på begäran sannolikheten för slumpmässig överensstämmelse mellan släktingar beräknas.

[1] Swedish population data and concordance for the kits PowerPlex ESX 16 System, PowerPlex ESI 16 System, AmpFlSTR NGM™, AmpFlSTR SGM Plus™ and Investigator ESSplex. L. Albinsson, et al. Forensic Science International: Genetics 2011; 5: e89-92.
[2] För mer detaljerad information om NFC:s utlåtandeskala se http://www.nfc.polisen.se/Utlatandeskala.
[3] Det finns ett separat Faktablad kring DNA-resultat och nära släktskap.

Om avvikelser iakttas vid jämförelse mellan två dna-resultat erhålls i de flesta fall slutsatsen ”*Grad -4*”: *Resultaten talar extremt starkt för att dna:t inte kommer från NN (Grad -4)*. Generellt sett är det ovanligt med slutsatserna ”Grad -1” till ”Grad -3” för dna-resultat.

Risken för kontaminering behöver minimeras. Effekterna av kontaminering ökar med att en allt mindre mängd spår/dna hanteras. För att minimera riskerna att kontaminera med sitt eget dna eller från andra hanterade spår behöver som minimum munskydd och engångshandskar användas av alla som hanterar eller kommer i kontakt med spår och föremål för dna-undersökning. Engångshandskar behöver bytas ofta och utrustning rengöras (kameror, linjaler osv.). Detta gäller för såväl arbete på brottsplats som vid laboratorium fram till avslutad hantering av ett undersökningsmaterial. Vilka personer som hanterat material och spår bör finnas dokumenterat. I syfte att påvisa kontaminationer och kunna avfärda dem som sådana och inte vilseleda förundersökningen finns en lagstadgad elimineringsdatabas (EDB), med dna-profiler främst från personer som regelbundet hanterar undersökningsmaterial, t.ex. kriminaltekniker och personal vid NFC. I vissa fall behövs salivprov från andra personer som inte förekommer i EDB för att kunna utesluta dem mot erhållna resultat. Korrekt använd skyddsutrustning är central eftersom en kontamination kan förstöra ett dna-spår (det räcker inte med att ha tillgång till dna-profilen från den kontaminerande personen).

Polisen

Elektroniskt underskriven av Marianne Mattsson 2022-04-22 10:29

Nationellt forensiskt centrum - NFC 1(29)
Sakkunnigutlåtande
(Rättelse, Delredovisning DNA)

Datum	Vårt diarienummer
2022-04-22	2021023509
Ert datum	Er beteckning
2021-11-10	5000-K189802-21

Polismyndigheten
Forensikgrupp 3/ Sthlm Nordväst Solna
Marit Norström Friberg
Box 930
191 29 SOLLENTUNA

Observera!
Detta sakkunnigutlåtande ersätter ett motsvarande utlåtande i samma ärende, daterat den 2022-04-22
Granskningskommentarer fanns med i utlåtandet. Dessa är nu bortplockade.

Mottagaren av det här utlåtandet ska på lämpligt sätt ogiltigmarkera den felaktiga versionen, t.ex. med en påskrift med arkivbeständig text (sparas dock i ärendet). Även kopior av den versionen ogiltigmarkeras.

Uppdragsgivare
Polismyndigheten

Allmän information om NFC:s sakkunnigutlåtanden

Återgivande av sakkunnigutlåtande
Vid återgivande av denna redovisning ska detta i normalfallet göras i sin helhet. Om utdrag ur redovisningen återges i annat dokument ska detta följas av en tydlig hänvisning till ursprungsdokumentet.

Standardförfarande och metoder
Standardförfarande och metoder som har använts anges med dokumentbeteckning. Standardförfarande och metoder som ingår i laboratoriets ackreditering enligt ISO/IEC 17025 är markerade med asterisk (*). För förklaring av dokumentbeteckningar hänvisas till laboratoriets hemsida på IntraPolis eller Internet, www.nfc.polisen.se/tjanster. Önskas mer information kontakta ärendeansvarig.

Utlåtandeskala
För information om utlåtandeskalan, se sista sidan.

Polismyndigheten
Nationellt forensiskt centrum - NFC
581 94 Linköping • Tel 010-562 80 20 vxl • Fax 013-14 57 15
E-post registrator.nfc@polisen.se • www.nfc.polisen.se

SWEDAC ACKREDITERING
Ackred. nr 1521
Provning
ISO/IEC 17025

Material, metodik och materialhantering

Beteckning	Undersökningsmaterial
5313/9156-21/S003	**Tops** **Dörrvred insida lägenhetsdörren** Uppdragsgivarens beteckning: 5313/9156-21/S003 Forums materialnr: 202102350922 Materialhantering: Materialet återgår separat Metodik: Inte undersökt
5313/9156-21/S004	**Tops** **Insida lägenhetsdörren dörrvred** Uppdragsgivarens beteckning: 5313/9156-21/S004 Forums materialnr: 202102350923 Materialhantering: Materialet har förbrukats Metodik: 852*, 666*, 1388*, 869*, 744*, 727*
5313/9156-21/S007	**Topsat skohorn** **Hall** Uppdragsgivarens beteckning: 5313/9156-21/S007 Forums materialnr: 202102350924 Materialhantering: Materialet återgår separat Metodik: Inte undersökt
5313/9156-21/S008	**Tops Alcogel** **Hall, byrå** Uppdragsgivarens beteckning: 5313/9156-21/S008 Forums materialnr: 202102350925 Materialhantering: Materialet återgår separat Metodik: Inte undersökt
5313/9156-21/S009	**Tops sax** **Hall, byrå** Uppdragsgivarens beteckning: 5313/9156-21/S009 Forums materialnr: 202102350926 Materialhantering: Materialet återgår separat Metodik: Inte undersökt
5313/9156-21/S010	**Tops hörlur** **Hall, byrå** Uppdragsgivarens beteckning: 5313/9156-21/S010 Forums materialnr: 202102350927 Materialhantering: Materialet återgår separat Metodik: Inte undersökt

5313/9156-21/S011	**Snus** **Hall, byrå** Uppdragsgivarens beteckning: 5313/9156-21/S011 Forums materialnr: 202102350928 Materialhantering: Materialet återgår separat Metodik: 852*, 666*, 1388*, 869*, 744*, 727*, 1828*, 736*
5313/9156-21/S012	**Tops; Skohorn svart** **Hall, byrå** Uppdragsgivarens beteckning: 5313/9156-21/S012 Forums materialnr: 202102350929 Materialhantering: Materialet återgår separat Metodik: Inte undersökt
5313/9156-21/S016	**Tops; garderob hall** **översta handtag närmast toalett** Uppdragsgivarens beteckning: 5313/9156-21/S016 Forums materialnr: 202102350931 Materialhantering: Materialet återgår separat Metodik: Inte undersökt
5313/9156-21/S017	**Tops; garderob hall** **närmast entre, nedre mellersta garderoben** Uppdragsgivarens beteckning: 5313/9156-21/S017 Forums materialnr: 202102350932 Materialhantering: Materialet återgår separat Metodik: Inte undersökt
5313/9156-21/S018	**Tops; garderob hall** **mellersta översta handtaget** Uppdragsgivarens beteckning: 5313/9156-21/S018 Forums materialnr: 202102350933 Materialhantering: Materialet återgår separat Metodik: Inte undersökt
5313/9156-21/S020	**Tops; garderob hall** **nedersta handtag närmast toalett** Uppdragsgivarens beteckning: 5313/9156-21/S020 Forums materialnr: 202102350934 Materialhantering: Materialet återgår separat Metodik: Inte undersökt

5313/9156-21/S021	**Tops; garderob hall** **nedre handtag närmast entre mot toalett** Uppdragsgivarens beteckning: 5313/9156-21/S021 Forums materialnr: 202102350935 Materialhantering: Materialet återgår separat Metodik: Inte undersökt
5313/9156-21/S022	**Tops; garderob hall** **närmast bänk nedersta** Uppdragsgivarens beteckning: 5313/9156-21/S022 Forums materialnr: 202102350936 Materialhantering: Materialet återgår separat Metodik: Inte undersökt
5313/9156-21/S023	**Tops; garderob hall** **nedersta handtag** Uppdragsgivarens beteckning: 5313/9156-21/S023 Forums materialnr: 202102350937 Materialhantering: Materialet återgår separat Metodik: Inte undersökt
5313/9156-21/S024	**Tops; garderob hall** **närmast entredörr nedesta handtag närmast bänk** Uppdragsgivarens beteckning: 5313/9156-21/S024 Forums materialnr: 202102350938 Materialhantering: Materialet återgår separat Metodik: Inte undersökt

5313/9156-21/S030	**Tops; toalett** **Handtag på blandare** Uppdragsgivarens beteckning: 5313/9156-21/S030 Forums materialnr: 202102350939 Materialhantering: Materialet återgår separat Metodik: Inte undersökt
5313/9156-21/S032	**Tops; toalett** **Handtag på badrumsskåp** Uppdragsgivarens beteckning: 5313/9156-21/S032 Forums materialnr: 202102350940 Materialhantering: Materialet återgår separat Metodik: Inte undersökt
5313/9156-21/S033	**Tops, toalett** **Handtag på duschblandare** Uppdragsgivarens beteckning: 5313/9156-21/S033 Forums materialnr: 202102350941 Materialhantering: Materialet återgår separat Metodik: Inte undersökt
5313/9156-21/S044	**Tops; kökslucka** **Övre skåp 1 handtag** Uppdragsgivarens beteckning: 5313/9156-21/S044 Forums materialnr: 202102350942 Materialhantering: Materialet återgår separat Metodik: Inte undersökt
5313/9156-21/S045	**Tops; kökslucka** **Övre skåp 2 handtag** Uppdragsgivarens beteckning: 5313/9156-21/S045 Forums materialnr: 202102350943 Materialhantering: Materialet återgår separat Metodik: Inte undersökt

5313/9156-21/S047	**Tops; kökslucka** **Övre skåp 4 handtag** Uppdragsgivarens beteckning: 5313/9156-21/S047 Forums materialnr: 202102350944 Materialhantering: Materialet återgår separat Metodik: Inte undersökt
5313/9156-21/S049	**Tops; kökslucka** **Nedre skåp 2 handtag** Uppdragsgivarens beteckning: 5313/9156-21/S049 Forums materialnr: 202102350945 Materialhantering: Materialet återgår separat Metodik: Inte undersökt
5313/9156-21/S050	**Tops; kökslucka** **Nedre skåp 3 handtag** Uppdragsgivarens beteckning: 5313/9156-21/S050 Forums materialnr: 202102350946 Materialhantering: Materialet återgår separat Metodik: Inte undersökt
5313/9156-21/S051	**Tops; kökslucka** **Nedre skåp 4 handtag** Uppdragsgivarens beteckning: 5313/9156-21/S051 Forums materialnr: 202102350947 Materialhantering: Materialet återgår separat Metodik: Inte undersökt
5313/9156-21/S052	**Tops; kökslucka** **Nedre skåp 5 handtag** Uppdragsgivarens beteckning: 5313/9156-21/S052 Forums materialnr: 202102350948 Materialhantering: Materialet återgår separat Metodik: Inte undersökt

5313/9156-21/S054	**Tops; Kök, skåp** **Skåpshandtag över kyl** Uppdragsgivarens beteckning: 5313/9156-21/S054 Forums materialnr: 202102350949 Materialhantering: Materialet återgår separat Metodik: Inte undersökt
5313/9156-21/S056	**Tops; Kök,skåplucka** **Handtag till v om kyl** Uppdragsgivarens beteckning: 5313/9156-21/S056 Forums materialnr: 202102350950 Materialhantering: Materialet återgår separat Metodik: Inte undersökt
5313/9156-21/S057	**Tops; Kök,skåplucka** **Handtag på vänster lucka till v om kyl** Uppdragsgivarens beteckning: 5313/9156-21/S057 Forums materialnr: 202102350951 Materialhantering: Materialet återgår separat Metodik: Inte undersökt
5313/9156-21/S058	**Tops; Kök,skåplucka** **Handtag på underskåp till v om kyl** Uppdragsgivarens beteckning: 5313/9156-21/S058 Forums materialnr: 202102350952 Materialhantering: Materialet återgår separat Metodik: Inte undersökt
5313/9156-21/S060	**Tops; Kök,handtag lådhurts** **Hurts nr 3 till v om kyl** Uppdragsgivarens beteckning: 5313/9156-21/S060 Forums materialnr: 202102350953 Materialhantering: Materialet återgår separat Metodik: Inte undersökt

5313/9156-21/S061	**Tops; Kök,handtag lådhurts** **Hurts nr 5 till v om kyl** Uppdragsgivarens beteckning: 5313/9156-21/S061 Forums materialnr: 202102350954 Materialhantering: Materialet återgår separat Metodik: Inte undersökt
5313/9156-21/S062	**Tops; Kök, sevetthållare** **Ovan på micro** Uppdragsgivarens beteckning: 5313/9156-21/S062 Forums materialnr: 202102350955 Materialhantering: Materialet återgår separat Metodik: Inte undersökt
5313/9156-21/S063	**Tops; Kök, glas** **I diskhon** Uppdragsgivarens beteckning: 5313/9156-21/S063 Forums materialnr: 202102350956 Materialhantering: Materialet har förbrukats Metodik: 852*, 666*, 1388*, 869*, 744*, 727*
5313/9156-21/S064	**Tops; Kök, handtag** **Frysskåp** Uppdragsgivarens beteckning: 5313/9156-21/S064 Forums materialnr: 202102350957 Materialhantering: Materialet återgår separat Metodik: Inte undersökt
5313/9156-21/S065	**Tops; Kök, lysknapp** **Lysknapp till vänster** Uppdragsgivarens beteckning: 5313/9156-21/S065 Forums materialnr: 202102350958 Materialhantering: Materialet återgår separat Metodik: Inte undersökt

5313/9156-21/S072	**Tops; Sovrum 1** **På headset med mikrofon på skrivbord** Uppdragsgivarens beteckning: 5313/9156-21/S072 Forums materialnr: 202102350959 Materialhantering: Materialet har förbrukats Metodik: 852*, 666*, 1388*, 869*, 744*, 727*, 1828*, 736*
5313/9156-21/S073	**Tops; Sovrum 1** **På familjebild i tavelram i fönster** Uppdragsgivarens beteckning: 5313/9156-21/S073 Forums materialnr: 202102350960 Materialhantering: Materialet återgår separat Metodik: Inte undersökt
5313/9156-21/S075	**Tops; Sovrum 1** **På garderobsöppnare närmast väggen** Uppdragsgivarens beteckning: 5313/9156-21/S075 Forums materialnr: 202102350961 Materialhantering: Materialet återgår separat Metodik: Inte undersökt
5313/9156-21/S076	**Tops; Sovrum 1** **På dörrhandtag,utsidan** Uppdragsgivarens beteckning: 5313/9156-21/S076 Forums materialnr: 202102350962 Materialhantering: Materialet återgår separat Metodik: Inte undersökt

5313/9156-21/S077	**Tops; Sovrum 1** **Från vred till persienn** Uppdragsgivarens beteckning: 5313/9156-21/S077 Forums materialnr: 202102350963 Materialhantering: Materialet återgår separat Metodik: Inte undersökt
5313/9156-21/S078	**Tops; Sovrum 1** **Från spärr på fönstervred** Uppdragsgivarens beteckning: 5313/9156-21/S078 Forums materialnr: 202102350964 Materialhantering: Materialet återgår separat Metodik: Inte undersökt
5313/9156-21/S090	**Tops; Rum 2** **Persiennvridare stort fönster** Uppdragsgivarens beteckning: 5313/9156-21/S090 Forums materialnr: 202102350965 Materialhantering: Materialet återgår separat Metodik: Inte undersökt
5313/9156-21/S091	**Tops; Rum 2** **Persiennvridare balkongdörr** Uppdragsgivarens beteckning: 5313/9156-21/S091 Forums materialnr: 202102350966 Materialhantering: Materialet återgår separat Metodik: Inte undersökt
5313/9156-21/S092	**Tops; Rum 2** **Persiennflärp på snöre balkongdörr** Uppdragsgivarens beteckning: 5313/9156-21/S092 Forums materialnr: 202102350967 Materialhantering: Materialet återgår separat Metodik: Inte undersökt
5313/9156-21/S094	**Tops; Rum 2** **Topsad gul plastbytta** Uppdragsgivarens beteckning: 5313/9156-21/S094 Forums materialnr: 202102350968 Materialhantering: Materialet återgår separat Metodik: Inte undersökt

5313/9156-21/S095	**Tops; Rum 2** **Topsad verktygslåda svart bänk** Uppdragsgivarens beteckning: 5313/9156-21/S095 Forums materialnr: 202102350969 Materialhantering: Materialet återgår separat Metodik: Inte undersökt
5313/9156-21/S096	**Tops; Rum 2** **Topsad fjärrkontroll JVC svart bord** Uppdragsgivarens beteckning: 5313/9156-21/S096 Forums materialnr: 202102350970 Materialhantering: Materialet återgår separat Metodik: Inte undersökt
5313/9156-21/S097	**Tops; Rum 2** **Topsat lock kokosolja svart bord** Uppdragsgivarens beteckning: 5313/9156-21/S097 Forums materialnr: 202102350971 Materialhantering: Materialet återgår separat Metodik: Inte undersökt
5313/9156-21/S098	**Tops; Rum 2** **Topsat vit temugg svart bord** Uppdragsgivarens beteckning: 5313/9156-21/S098 Forums materialnr: 202102350972 Materialhantering: Materialet återgår separat Metodik: Inte undersökt
5313/9156-21/S099	**Tops; Rum 2** **Topsad iphone laddare under svart bord** Uppdragsgivarens beteckning: 5313/9156-21/S099 Forums materialnr: 202102350973 Materialhantering: Materialet återgår separat Metodik: Inte undersökt
5313/9156-21/S100	**Tops; Rum 2** **tagentbord vid svart bord** Uppdragsgivarens beteckning: 5313/9156-21/S100 Forums materialnr: 202102350974 Materialhantering: Materialet återgår separat Metodik: Inte undersökt

5313/9156-21/S101	**Tops; Rum 2** **Topsad bilnyckel FORD vid svart bord** Uppdragsgivarens beteckning: 5313/9156-21/S101 Forums materialnr: 202102350975 Materialhantering: Materialet återgår separat Metodik: Inte undersökt
5313/9156-21/S103	**Tops; Rum 2** **Topsad verktygslåda svart bänk** Uppdragsgivarens beteckning: 5313/9156-21/S103 Forums materialnr: 202102350976 Materialhantering: Materialet återgår separat Metodik:
5313/9156-21/S104	**Tops; Rum 2** **Topsad COLA burk under svart bänk** Uppdragsgivarens beteckning: 5313/9156-21/S104 Forums materialnr: 202102350977 Materialhantering: Materialet har förbrukats Metodik: 852*, 666*, 1388*, 869*, 744*, 727*, 1828*, 736*
5313/9156-21/S105	**Portionssnus; Rum 2** **Snusprilla på svart bänk** Uppdragsgivarens beteckning: 5313/9156-21/S105 Forums materialnr: 202102350978 Materialhantering: Materialet återgår separat Metodik: 852*, 666*, 1388*, 869*, 744*, 727*, 1828*, 736*
5313/9156-21/S106	**Tops; Rum 2** **Topsad kniv soffbord** Uppdragsgivarens beteckning: 5313/9156-21/S106 Forums materialnr: 202102350979 Materialhantering: Materialet har förbrukats Metodik: 852*, 666*, 1388*, 869*, 744*, 727*, 1828*, 736*

5313/9156-21/S107	**Tops; Rum 2** **Topsad Red Bullburk soffbord** Uppdragsgivarens beteckning: 5313/9156-21/S107 Forums materialnr: 202102350980 Materialhantering: Materialet har förbrukats Metodik: 852*, 666*, 1388*, 869*, 744*, 727*, 1828*, 736*
5313/9156-21/S108	**Tops; Rum 2** **Topsad läskglas soffbord** Uppdragsgivarens beteckning: 5313/9156-21/S108 Forums materialnr: 202102350981 Materialhantering: Materialet har förbrukats Metodik: 852*, 666*, 1388*, 869*, 744*, 727*
5313/9156-21/S109	**Tops; Rum 2** **Topsad fjärrkontroll soffbord** Uppdragsgivarens beteckning: 5313/9156-21/S109 Forums materialnr: 202102350982 Materialhantering: Materialet återgår separat Metodik: Inte undersökt
5313/9156-21/S110	**Tops; Rum 2** **Topsad Bankdosa orange ovanpå kartong IKEA** Uppdragsgivarens beteckning: 5313/9156-21/S110 Forums materialnr: 202102350983 Materialhantering: Materialet återgår separat Metodik: Inte undersökt
5313/9156-21/S111	**Portionssnus; Rum 2** **Snus i fönstret** Uppdragsgivarens beteckning: 5313/9156-21/S111 Forums materialnr: 202102350984 Materialhantering: Materialet återgår separat Metodik: 852*, 666*, 1388*, 869*, 744*, 727*, 1828*, 736*
5313/9156-21/S113	**Cigarettfimp handrullad; Rum 2** **På balkong** Uppdragsgivarens beteckning: 5313/9156-21/S113 Forums materialnr: 202102350985 Materialhantering: Materialet har förbrukats Metodik: 852*, 666*, 1388*, 869*, 744*, 727*, 1828*, 736*

5313/9156-21/S114	**Cigarettfimp; Rum 2** **På balkong L&M** Uppdragsgivarens beteckning: 5313/9156-21/S114 Forums materialnr: 202102350986 Materialhantering: Materialet återgår separat Metodik: Inte undersökt
5313/9156-21/S115	**Cigarettfimp hemrullad; Rum 2** **På balkong** Uppdragsgivarens beteckning: 5313/9156-21/S115 Forums materialnr: 202102350987 Materialhantering: Materialet återgår separat Metodik: Inte undersökt
5313/9156-21/S123	**Tops; Rum 3** **Svarta glasögon på stadiumpåse** Uppdragsgivarens beteckning: 5313/9156-21/S123 Forums materialnr: 202102350988 Materialhantering: Materialet återgår separat Metodik: Inte undersökt
5313/9156-21/S124	**Tops; Rum 3** **Svarta hörsnäckor Samsung** Uppdragsgivarens beteckning: 5313/9156-21/S124 Forums materialnr: 202102350989 Materialhantering: Materialet har förbrukats Metodik: 852*, 666*, 1388*, 869*, 744*, 727*
5313/9156-21/S125	**Tops; Rum 3** **Från armband på fönsterbräda** Uppdragsgivarens beteckning: 5313/9156-21/S125 Forums materialnr: 202102350990 Materialhantering: Materialet återgår separat Metodik: Inte undersökt
5313/9156-21/S126	**Tops; Rum 3** **Från astmaspray Bricanyl vid fönsterbräda** Uppdragsgivarens beteckning: 5313/9156-21/S126 Forums materialnr: 202102350991 Materialhantering: Materialet återgår separat Metodik: Inte undersökt

5313/9156-21/S127	**Tops; Rum 3** **Från nässpray vid fönsterbräda** Uppdragsgivarens beteckning: 5313/9156-21/S127 Forums materialnr: 202102350992 Materialhantering: Materialet återgår separat Metodik: Inte undersökt
5313/9156-21/S128	**Tops; Rum 3** **Från Redbullburk vid fönsterbräda** Uppdragsgivarens beteckning: 5313/9156-21/S128 Forums materialnr: 202102350993 Materialhantering: Materialet har förbrukats Metodik: 852*, 666*, 1388*, 869*, 744*, 727*, 1828*, 736*
5313/9156-21/S129	**Portionssnus; Rum 3** **vid fönsterbräda** Uppdragsgivarens beteckning: 5313/9156-21/S129 Forums materialnr: 202102350994 Materialhantering: Materialet återgår separat Metodik: Inte undersökt
5313/9156-21/S130	**Tops; Rum 3** **Från sked på youghurtförpackning vid fönsterbräda** Uppdragsgivarens beteckning: 5313/9156-21/S130 Forums materialnr: 202102350995 Materialhantering: Materialet har förbrukats Metodik: 852*, 666*, 1388*, 869*, 744*, 727*
5313/9156-21/S131	**Tops; Rum 3** **Från astmaspray Pulmacart** Uppdragsgivarens beteckning: 5313/9156-21/S131 Forums materialnr: 202102350996 Materialhantering: Materialet har förbrukats Metodik: 852*, 666*, 1388*, 869*, 744*, 727*, 1828*, 736*
5313/9156-21/S133	**Tops; Rum 3** **Svart/vita glasögon i stadiumpåse** Uppdragsgivarens beteckning: 5313/9156-21/S133 Forums materialnr: 202102350997 Materialhantering: Materialet återgår separat Metodik: Inte undersökt

5313/9156-21/S134	**Tops; Rum 3** **Svarta hörsnäckor Samsung låg i stadiumpåse** Uppdragsgivarens beteckning: 5313/9156-21/S134 Forums materialnr: 202102350998 Materialhantering: Materialet har förbrukats Metodik: 852*, 666*, 1388*, 869*, 744*, 727*, 1828*, 736*
5313/9156-21/S135	**Tops; Rum 3** **Från nässpray i ryggsäck** Uppdragsgivarens beteckning: 5313/9156-21/S135 Forums materialnr: 202102350999 Materialhantering: Materialet har förbrukats Metodik: 852*, 666*, 1388*, 869*, 744*, 727*, 1828*, 736*
5313/9156-21/S139	**Portionssnus; Rum 3** **Snus vid fönsterbräda** Uppdragsgivarens beteckning: 5313/9156-21/S139 Forums materialnr: 2021023509100 Materialhantering: Materialet återgår separat Metodik: 852*, 666*, 1388*, 869*, 744*, 727*, 1828*, 736*
5313/9156-21/S140	**Portionssnus; Rum 3** **Snus ovanpå redbullburk vid fönsterbräda** Uppdragsgivarens beteckning: 5313/9156-21/S140 Forums materialnr: 2021023509101 Materialhantering: Materialet återgår separat Metodik: 852*, 666*, 1388*, 869*, 744*, 727*, 1828*, 736*
5313/9156-21/S148	**Tops; svarta glasögon** **Hallen** Uppdragsgivarens beteckning: 5313/9156-21/S148 Forums materialnr: 2021023509102 Materialhantering: Materialet har förbrukats Metodik: 852*, 666*, 1388*, 869*, 744*, 727*
5313/9156-21/S155	**Tops; Kök, handtag lådhurts** **Hurts nr 4 till v om kyl** Uppdragsgivarens beteckning: 5313/9156-21/S155 Forums materialnr: 2021023509103 Materialhantering: Materialet återgår separat Metodik: Inte undersökt

Polisen

Elektroniskt underskriven av Marianne Mattsson 2022-04-22 10:29

Nationellt forensiskt centrum - NFC 17(29)
Sakkunnigutlåtande
(Rättelse, Delredovisning DNA)

Datum	Vårt diarienummer
2022-04-22	2021023509
Ert datum	Er beteckning
2021-11-10	5000-K189802-21

Beteckning /Provid	Jämförelsematerial
DNA-AF-182025	Angivet namn: Juam Esteban Rojas Delgado Personnummer: 930914-[redacted] Provtyp: Salivprov på FTA-kort Uppgifter i Utrednings-/DNA-registret: Juan Esteban Rojas Delgado, 19930914-[redacted] Uppdragsgivarens beteckning: DNA-AF-182025 Forums materialnr: 201330644501 Materialhantering: Materialet kastas Metodik: 870*, 869*, 765*, 1828*, 736*
DNA-AF-257438	Angivet namn: PONTUS Lindstrand Personnummer: 941216-[redacted] Provtyp: Salivprov på FTA-kort Uppgifter i Utrednings-/DNA-registret: PONTUS Lindstrand, 19941216-[redacted] Uppdragsgivarens beteckning: DNA-AF-257438 Forums materialnr: 201333449801 Materialhantering: Materialet kastas Metodik: 870*, 869*, 765*, 1828*, 736*
DNA-AF-279357	Angivet namn: Mahad Abdullahi ALI Personnummer: 961025-0731 Provtyp: Salivprov på FTA-kort Uppgifter i Utrednings-/DNA-registret: Mahad Abdullahi ALI, 19961025-0731 Uppdragsgivarens beteckning: DNA-AF-279357 Forums materialnr: 201431286801 Materialhantering: Materialet kastas Metodik: 870*, 869*, 765*, 1828*, 736*

Polismyndigheten
Nationellt forensiskt centrum - NFC
581 94 Linköping • Tel 010-562 80 20 vxl • Fax 013-14 57 15
E-post registrator.nfc@polisen.se • www.nfc.polisen.se

SWEDAC ACKREDITERING
Ackred. nr 1521
Provning
ISO/IEC 17025

DNA-AF-339044	Angivet namn: Dennis Enqvist Personnummer: 970807-0017 Provtyp: Salivprov på FTA-kort Uppgifter i Utrednings-/DNA-registret: Dennis Enqvist, 19970807-0017 Uppdragsgivarens beteckning: DNA-AF-339044 Forums materialnr: 201532655201 Materialhantering: Materialet är kastat Metodik: 870*, 869*, 765*, 1828*, 736*
DNA-AF-379695	Angivet namn: Sekuo Sunjata sidibeh Personnummer: 960109-[redacted] Provtyp: Salivprov på FTA-kort Uppgifter i Utrednings-/DNA-registret: SEKOU Sunjata Sidibeh, 19960109-[redacted] Uppdragsgivarens beteckning: DNA-AF-379695 Forums materialnr: 201730086101 Materialhantering: Materialet är kastat Metodik: 870*, 869*, 765*, 1828*, 736*
DNA-AF-407536	Angivet namn: Hussein Al Housany Personnummer: 010406-[redacted] Provtyp: Salivprov på FTA-kort Uppgifter i Utrednings-/DNA-registret: Hussein Al Housany, 20010406-[redacted] Uppdragsgivarens beteckning: DNA-AF-407536 Forums materialnr: 201831574301 Materialhantering: Materialet är kastat Metodik: 870*, 869*, 765*, 1828*, 736*

Ändamål

Ändamålet är att undersöka om det på ovanstående undersökningsmaterial förekommer biologiska spår som avseende DNA kommer från någon av de under jämförelsematerial nämnda personerna eller annan person.

Enligt överenskommelse med uppdragsgivaren har ett urval av ovanstående material undersökts. Vilka material som inte har undersökts framgår ovan på respektive material under ”Metodik”.

Undersökningsrelaterad information

DNA

För information om undersökning av biologiska spår och DNA, se bilaga sist i utlåtandet.

Eventuella DNA-prov arkiveras vid laboratoriet i minst 30 år. Arkiveringstiden är kopplad till brottskategori.

Spår- och DNA-register

För att tillgodose författningsenliga krav på rättssäkerhet och registerkvalitet, skall den uppdragsgivare som begärt DNA-analysen meddela NFC när ej längre relevanta DNA-resultat skall gallras ur spårregistret.

Undersökning och slutsats

I ärendet har DNA som uppnår kriterierna för registrering i spårregistret påvisats från sju okända personer, dessa benämns Okänd 1 – Okänd 7.

5313/9156-21/S004	Tops . Insida lägenhetsdörren dörrvred *Forums materialnr: 202102350923*
DNA	DNA i tillräcklig mängd kunde inte påvisas. Blod kunde inte påvisas.

5313/9156-21/S011	Snus. Hall, byrå *Forums materialnr: 202102350928*
DNA	DNA påvisades. Resultaten talar extremt starkt för att DNA:t kommer från Juam Esteban Rojas Delgado (*Grad +4*), om man bortser från möjligheten att det kommer från en nära släkting.

5313/9156-21/S063	Tops; Kök, glas. I diskhon *Forums materialnr: 202102350956*
DNA	Något detekterbart DNA kunde inte påvisas.

5313/9156-21/S072	Tops; Sovrum 1 . På headset med mikrofon på skrivbord *Forums materialnr: 202102350959*
DNA	DNA påvisades. Resultaten talar extremt starkt för att DNA:t kommer från Juam Esteban Rojas Delgado (*Grad +4*), om man bortser från möjligheten att det kommer från en nära släkting.

5313/9156-21/S104	Tops; Rum 2 . Topsad COLA burk under svart bänk *Forums materialnr: 202102350977*
DNA	DNA påvisades. Analysen visar en blandning av DNA från minst två personer. Resultaten talar extremt starkt för att del av DNA:t kommer från *Okänd 2* (*Grad +4*), om man bortser från möjligheten att det kommer från en nära släkting. Resultaten talar starkt för att del av DNA:t kommer från *Okänd 3* (*Grad +3*), om man bortser från möjligheten att det kommer från en nära släkting. Resultaten talar extremt starkt för att DNA:t inte kommer från någon av de under jämförelsematerial nämnda personerna, *Okänd 1* eller *Okänd 4-7* (*Grad -4*).

5313/9156-21/S105	Portionssnus; Rum 2. Snusprilla på svart bänk *Forums materialnr: 202102350978*
DNA	DNA påvisades. Resultaten talar extremt starkt för att DNA:t kommer från Juam Esteban Rojas Delgado (*Grad +4*), om man bortser från möjligheten att det kommer från en nära släkting.

5313/9156-21/S106	Tops; Rum 2 . Topsad kniv soffbord *Forums materialnr: 202102350979*
DNA	DNA påvisades. Analysen visar en blandning av DNA från minst två personer. Blandningen utgörs av en huvuddel som kan jämföras mot person samt av en mindre del som inte kunde utvärderas. Könskromosombestämningen för huvuddelena av DNA.t visar det normala för en kvinna. Resultaten talar extremt starkt för att huvuddelen av DNA:t inte kommer från någon av de under jämförelsematerial nämnda personerna eller *Okänd 2*-7 (*Grad -4*). Personen vars DNA påvisats i huvuddelen benämns *Okänd 1*.
Spår- och DNA-register	DNA- resultatet för *Okänd 1* (register-ID: S18268-22), har lagts in i spårregistret och söks mot spår- och DNA-registren. Eventuella sökträffar redovisas separat.

5313/9156-21/S107	Tops; Rum 2 . Topsad Red Bullburk soffbord *Forums materialnr: 202102350980*
DNA	DNA påvisades. Analysen visar en blandning av DNA från minst två personer. Blandningen utgörs av en huvuddel som kan jämföras mot person samt av en mindre del som inte kunde utvärderas. Könskromosombestämningen för huvuddelen visar det normala för en man. Resultaten talar extremt starkt för att huvuddelen av DNA:t inte kommer från någon av de under jämförelsematerial nämnda personerna, *Okänd 1* eller *Okänd 3-7* (*Grad -4*). Personen vars DNA påvisats i huvuddelen benämns *Okänd 2*.
Spår- och DNA-register	DNA- resultatet för *Okänd 2* (register-ID: S18269-22), har lagts in i spårregistret och söks mot spår- och DNA-registren. Eventuella sökträffar redovisas separat.

5313/9156-21/S108	Tops; Rum 2 . Topsad läskglas soffbord *Forums materialnr: 202102350981*
DNA	DNA i tillräcklig mängd kunde inte påvisas.

5313/9156-21/S111	Portionssnus; Rum 2 . Snus i fönstret *Forums materialnr: 202102350984*
DNA	DNA påvisades. Resultaten talar extremt starkt för att DNA:t kommer från Juam Esteban Rojas Delgado (*Grad +4*), om man bortser från möjligheten att det kommer från en nära släkting.

5313/9156-21/S113	Cigarettfimp handrullad; Rum 2 . På balkong *Forums materialnr: 202102350985*
DNA	DNA påvisades. Analysen visar en blandning av DNA från minst två personer. Blandningen utgörs av en huvuddel och en mindre del. Resultaten talar extremt starkt för att huvuddelen av DNA:t kommer från Juam Esteban Rojas Delgado (*Grad +4*), om man bortser från möjligheten att det kommer från en nära släkting. Resultaten talar extremt starkt för att den mindre delen av DNA:t inte kommer från någon av de under jämförelsematerial nämnda personerna eller *Okänd 1-7* (*Grad -4*). *DNA-resultatet arkiveras tillsvidare vid laboratoriet i avvaktan på eventuell begäran om jämförelse mot ytterligare person (ange Knr och NFC:s dnr).*

5313/9156-21/S124	Tops; Rum 3 . Svarta hörsnäckor Samsung *Forums materialnr: 202102350989*
DNA	DNA i tillräcklig mängd kunde inte påvisas.

5313/9156-21/S128	Tops; Rum 3 . Från Redbullburk vid fönsterbräda *Forums materialnr: 202102350993*
DNA	DNA påvisades. Analysen visar en blandning av DNA från minst två personer. Blandningen utgörs av en huvuddel som kan jämföras mot person samt av en mindre del som inte kunde utvärderas. Könskromosombestämningen för huvuddelen visar det normala för en man. Resultaten talar extremt starkt för att huvuddelen av DNA:t inte kommer från någon av de under jämförelsematerial nämnda personerna, *Okänd 1-2* eller *Okänd 4-7* (*Grad -4*). Personen vars DNA påvisats i huvuddelen benämns *Okänd 3*.
Spår- och DNA-register	DNA- resultatet för *Okänd 3* (register-ID: S18277-22), har lagts in i spårregistret och söks mot spår- och DNA-registren. Eventuella sökträffar redovisas separat.

5313/9156-21/S130	Tops; Rum 3 . Från sked på youghurtförpackning vid fönsterbräda *Forums materialnr: 202102350995*
DNA	DNA i tillräcklig mängd kunde inte påvisas.

5313/9156-21/S131	Tops; Rum 3 . Från astmaspray Pulmacart *Forums materialnr: 202102350996*
DNA	DNA påvisades. Könskromosombestämningen visar det normala för en man. Resultaten talar extremt starkt för att DNA:t inte kommer från någon av de under jämförelsematerial nämnda personerna eller *Okänd 1-3* eller *Okänd 5-7* (*Grad -4*). Personen vars DNA påvisats benämns *Okänd 4*.
Spår- och DNA-register	DNA- resultatet för *Okänd 4* (register-ID: S18279-22), har lagts in i spårregistret och söks mot spår- och DNA-registren. Eventuella sökträffar redovisas separat.

5313/9156-21/S134	Tops; Rum 3 . Svarta hörsnäckor Samsung låg i stadiumpåse *Forums materialnr: 202102350998*
DNA	DNA påvisades. Könskromosombestämningen visar det normala för en man. Resultaten talar extremt starkt för att DNA:t inte kommer från någon av de under jämförelsematerial nämnda personerna eller *Okänd 1-4 eller Okänd 6-7* (*Grad -4*). Personen vars DNA påvisats benämns *Okänd 5*.
Spår- och DNA-register	DNA- resultatet för *Okänd 5* (register-ID: S18280-22), har lagts in i spårregistret och söks mot spår- och DNA-registren. Eventuella sökträffar redovisas separat.

5313/9156-21/S135	Tops; Rum 3 . Från nässpray i ryggsäck *Forums materialnr: 202102350999*
DNA	DNA påvisades. Könskromosombestämningen visar det normala för en man. Resultaten talar extremt starkt för att DNA:t inte kommer från någon av de under jämförelsematerial nämnda personerna, *Okänd 1-5* eller *Okänd 7* (*Grad -4*). Personen vars DNA påvisats benämns *Okänd 6*.
Spår- och DNA-register	DNA- resultatet för *Okänd 6* (register-ID: S18281-22), har lagts in i spårregistret och söks mot spår- och DNA-registren. Eventuella sökträffar redovisas separat.

5313/9156-21/S139	Portionssnus; Rum 3 . Snus vid fönsterbräda *Forums materialnr: 2021023509100*
DNA	DNA påvisades. Resultaten talar extremt starkt för att DNA:t kommer från Juam Esteban Rojas Delgado (*Grad +4*), om man bortser från möjligheten att det kommer från en nära släkting.

5313/9156-21/S140	Portionssnus; Rum 3 . Snus ovanpå redbullburk vid fönsterbräda *Forums materialnr: 2021023509101*
DNA	DNA påvisades. Könskromosombestämningen visar det normala för en man. Resultaten talar extremt starkt för att DNA:t inte kommer från någon av de under jämförelsematerial nämnda personerna eller *Okänd 1-6* (*Grad -4*). Personen vars DNA påvisats benämns *Okänd 7*.
Spår- och DNA-register	DNA- resultatet för *Okänd 7* (register-ID: S18283-22), har lagts in i spårregistret och söks mot spår- och DNA-registren. Eventuella sökträffar redovisas separat.

5313/9156-21/S148	Tops; svarta glasögon. Hallen *Forums materialnr: 2021023509102*
DNA	DNA i tillräcklig mängd kunde inte påvisas.

Handläggning

Undersökning	Handläggare
Generalistärende	forensiska generalisten Jessica Elmendal Haage (ansvarig handläggare)
DNA	förste forensikern Marianne Mattsson (ansvarig handläggare) forensiska generalisten Hanna Elnegård

Frågor riktas i första hand till forensiska generalisten Jessica Elmendal Haage (ärendeansvarig), direkttelefon 010-562 82 28. Eventuell kallelse till rättegång ställs till den ansvarige handläggaren för berörd undersökningstyp.

Marianne Mattsson
Förste forensiker

Polisen

Elektroniskt underskriven av Marianne Mattsson 2022-04-22 10:29

Nationellt forensiskt centrum - NFC 25(29)
Sakkunnigutlåtande
(Rättelse, Delredovisning DNA)

Datum	Vårt diarienummer
2022-04-22	2021023509
Ert datum	Er beteckning
2021-11-10	5000-K189802-21

Utlåtandeskala

Skalan är utarbetad för NFC:s resultatvärdering. Vid resultatvärdering bedöms storleken hos *resultatvärdet*, det vill säga hur mycket resultaten av undersökningen talar för eller emot huvudhypotesen. Storleksordningen hos resultatvärdet avgör skalsteget. Nedan visas skalstegen med tillhörande intervall av resultatvärden (V). Om en av hypoteserna kan uteslutas används inte skalstegen och slutsatsen blir då ett fastställande av faktum. Se även www.nfc.polisen.se.

Skalsteg	Verbalt uttryck	Förklaring	Resultatvärde (V)
Grad +4	Resultaten talar extremt starkt för att ...	Det bedöms vara minst 1 000 000 gånger mer sannolikt att få dessa resultat om huvudhypotesen är sann än om den alternativa hypotesen är sann.	$1\,000\,000 \leq V$
Grad +3	Resultaten talar starkt för att ...	Det bedöms vara minst 6000 gånger mer sannolikt att få dessa resultat om huvudhypotesen är sann än om den alternativa hypotesen är sann.	$6\,000 \leq V < 1\,000\,000$
Grad +2	Resultaten talar för att ...	Det bedöms vara minst 100 gånger mer sannolikt att få dessa resultat om huvudhypotesen är sann än om den alternativa hypotesen är sann.	$100 \leq V < 6\,000$
Grad +1	Resultaten talar i någon mån för att ...	Det bedöms vara minst 6 gånger mer sannolikt att få dessa resultat om huvudhypotesen är sann än om den alternativa hypotesen är sann.	$6 \leq V < 100$
Grad 0	Resultaten talar varken för eller emot att ...	Det bedöms vara ungefär lika sannolikt att få de erhållna resultaten om huvudhypotesen är sann som om den alternativa hypotesen är sann.	$\frac{1}{6} < V < 6$
Grad -1	Resultaten talar i någon mån för att ... <u>inte</u> ...	Det bedöms vara minst 6 gånger mer sannolikt att få dessa resultat om den <u>alternativa hypotesen</u> är sann än om huvudhypotesen är sann.	$\frac{1}{100} < V \leq \frac{1}{6}$
Grad -2	Resultaten talar för att ... <u>inte</u> ...	Det bedöms vara minst 100 gånger mer sannolikt att få dessa resultat om den <u>alternativa hypotesen</u> är sann än om huvudhypotesen är sann.	$\frac{1}{6\,000} < V \leq \frac{1}{100}$
Grad -3	Resultaten talar starkt för att ... <u>inte</u> ...	Det bedöms vara minst 6000 gånger mer sannolikt att få dessa resultat om den <u>alternativa hypotesen</u> är sann än om huvudhypotesen är sann.	$\frac{1}{1\,000\,000} < V \leq \frac{1}{6\,000}$
Grad -4	Resultaten talar extremt starkt för att ... <u>inte</u> ...	Det bedöms vara minst 1 000 000 gånger mer sannolikt att få dessa resultat om den <u>alternativa hypotesen</u> är sann än om huvudhypotesen är sann.	$V \leq \frac{1}{1\,000\,000}$

Polismyndigheten
Nationellt forensiskt centrum - NFC
581 94 Linköping • Tel 010-562 80 20 vxl • Fax 013-14 57 15
E-post registrator.nfc@polisen.se • www.nfc.polisen.se

SWEDAC ACKREDITERING
Ackred. nr 1521
Provning
ISO/IEC 17025

Polisen

Elektroniskt underskriven av Marianne Mattsson 2022-04-22 10:29

Nationellt forensiskt centrum - NFC 26(29)
Sakkunnigutlåtande
(Rättelse, Delredovisning DNA)

Datum	Vårt diarienummer
2022-04-22	2021023509
Ert datum	Er beteckning
2021-11-10	5000-K189802-21

Bilaga till sakkunnigutlåtanden med undersökningar av biologiska spår och DNA

I tabellen återges exempel med förklaring på vanliga standardfraser som används av Nationellt forensiskt centrum (NFC) vid redovisning av genomförda undersökningar av biologiska spår och DNA.

Vid behov av att diskutera genomförda undersökningar och erhållna resultat kontakta ansvarig handläggare i ärendet.

Använd fras	Förklaring
… reagerade så som för blod …	Vid ett test har spåret reagerat så som för blod.
… blod påvisades …	Spåret är blodliknande, har reagerat så som för blod med ett test och ett dna-resultat har erhållits.
… spermier påvisades …	Spermier har påvisats vid mikroskopisk granskning av ett delprov av spåret men manligt dna har inte påvisats.
… sperma påvisades …	Spermier har påvisats vid mikroskopisk granskning av ett delprov av spåret och manligt dna har påvisats.
… dna påvisades …	Dna har påvisats men bakomliggande spårtyp har inte fastställts. Används exempelvis när områden spårsäkrats för analys, så som för ”*brukarDNA*” eller ”*touchDNA*”.
… kunde blod/sperma inte påvisas …	Spårtypen ifråga har inte kunnat påvisas på det undersökta materialet.
Något detekterbart dna kunde inte påvisas	Vid kvantifiering (mängdbestämning) av provet kunde dna inte påvisas (0,001 ng/µL).
Dna i tillräcklig mängd kunde inte påvisas	Vid kvantifiering (mängdbestämning) påvisades dna i provet, men fortsatt analys har inte utförts på grund av att mängden dna (0,001-0,0099 ng/µL) är låg för en standardanalys.
Dna påvisades. Resultatet kunde på grund av komplexitet (+ ev. förtydligande ord) inte utvärderas	Standardanalys utförd. Resultatet kan utgöras av en komplicerad blandbild med flera personer, vara ett svagt resultat med avsaknad av information, eller en kombination av de två. Nedbrytningsgrad på dna eller närvaro av föroreningar s.k. analyshämmare kan inverka på resultatet.
Den mindre delen av dna:t kunde inte utvärderas	Används när resultatet utgörs av en blandbild med olika proportioner på de bidragande inslagen och den mindre delen inte kan utvärderas och användas på grund av komplexitet.

Polismyndigheten
Nationellt forensiskt centrum - NFC
581 94 Linköping • Tel 010-562 80 20 vxl • Fax 013-14 57 15
E-post registrator.nfc@polisen.se • www.nfc.polisen.se

SWEDAC ACKREDITERING
Ackred. nr 1521
Provning
ISO/IEC 17025

En undersökning inleds med att **eftersöka och säkra biologiska spår** och om möjligt fastställa spårtyp. Spår som eftersöks är exempelvis besudlingar av blod, sperma eller sekret (saliv eller vaginalsekret) men också spår av t.ex. celler/cellrester som inte utgör direkta besudlingar. Spår kan sökas med blotta ögat eller med stöd av ljuskällor och instrument men också på kemisk väg. Biokemiska tester och mikroskopisk granskning används för att bedöma spårtyp. En stor mängd spår säkras trots avsaknad av regelrätta besudlingar. När det gäller spår som inte kan synliggöras går det inte att i förväg avgöra var det sitter eller om det överhuvudtaget förekommer något spår eller dna på den aktuella ytan. Många av dessa spårsäkringar innehåller mycket lite eller inget dna och möjligheten att få användbara resultat är låga. När dna i dessa fall påvisas kan bakomliggande spårtyp inte klargöras.

En bedömning av ett spår, ibland i kombination med resultat från dna-analys, leder till följande slutsatser: ”*... blod/sperma påvisades*” eller ”*... kunde blod/sperma inte påvisas*.” När spårtyp inte kan fastställas används ”*... påvisades dna ...*”. Slutsatsen ”*kunde inte påvisas*” utesluter inte att det kan finnas spår/dna på ett material. Tidsförlopp, mängden spår och deras synlighet, underlagets beskaffenhet och graden av föroreningar (t.ex. smuts) är faktorer som påverkar resultatet. På material där många besudlingar/spår iakttas görs ofta ett urval till fortsatt undersökning. Urvalet baseras på erfarenhet samt på den information som uppdragsgivaren lämnat i ärendet.

Efter spårsäkringen utförs **extraktion**, då dna utvinns ur spåret. Vald metod beror på spårets egenskaper och på det bakgrundsmaterial där det sitter. Nästa steg, **kvantifieringen**, undersöker mängden dna i provet. Innehåller provet inget eller för lite dna för en standardanalys avslutas analysen (gränsen/gränsvärdet är satt till 0,01 ng/µL). Om ett undersökt spår inte uppvisar något dna eller att mängden dna är låg för en standardanalys används fraser motsvarande: ”*Något detekterbart dna kunde inte påvisas*” eller ”*Dna i tillräcklig mängd kunde inte påvisas*”. Innehåller provet mycket dna så kan det behöva spädas före fortsatt analys. Nästa steg är **kopiering** med s.k. PCR-teknik där utvalda områden i dna:t kopieras och dna-profilen tas fram. Tekniken möjliggör undersökning av små mängder dna.

Dna finns i de flesta av våra celler. Det dna som analyseras är likadant i hela kroppen och ändrar sig inte över tiden. Sperma eller blod som påträffats på en brottsplats kan därför jämföras med dna-resultatet för ett salivprov från en person tillvarataget långt senare. Vid dna-analysen undersöks en ytterst liten del av arvsmassan som innehåller tillräckligt med information för att kunna leda till starka slutsatser. De områden i arvsmassan som undersöks kallas STR-markörer. De uppvisar variation mellan olika individer. Analysresultatet för de undersökta STR-markörerna åskådliggörs som en sifferserie kallad dna-profil. Markörerna som analyseras innehåller ingen information om en individs egenskaper, men ytterligare en markör analyseras som visar på biologiskt kön.

De erhållna dna-profilerna jämförs vanligtvis mot personer aktuella i utredningen eller registreras i spårregistret. **Följande hypoteser används** vid värderingen av dna-resultaten vid jämförelse mot person;

Huvudhypotes: Spåret/dna:t kommer från den aktuella personen.

Alternativ hypotes: Spåret/dna:t kommer från någon annan person (som inte är nära släkt med den aktuella personen).

Om huvudhypotesen är sann är det förväntat att resultaten ska överensstämma. Sannolikheten för att erhålla ett överensstämmande resultat om den alternativa hypotesen (dna:t kommer från en annan person) är sann, varierar beroende på resultatet. Det är beräkningen av hur sannolikt det är att erhålla resultatet om dna:t kommer från en annan person som styr vilken slutsatsgrad som slutligen redovisas. Dna-resultatet i en undersökt STR-markör kan vara vanligt förekommande, men genom att analysera flera områden ger det sammantagna resultatet en mycket liten risk för slumpmässig överensstämmelse. Vid överensstämmelse utförs en **frekvensberäkning** som visar hur (o)vanligt dna-resultatet är i svensk majoritetsbefolkning[1]. Beräkningen avser två obesläktade personer. Överensstämmelse mellan ett fullständigt dna-resultat från en person (NN) och ett fullständigt dna-resultat från ett spår med dna från en person ger alltid slutsatsen ”Grad +4”: *Resultaten talar extremt starkt för att dna:t kommer från NN (Grad +4), om man bortser från möjligheten att det kommer från en nära släkting*[2] . Mängden och kvaliteten på dna:t samt provets beskaffenhet kan medföra att en ofullständig dna-profil erhålls, vilket kan leda till lägre slutsatsgrader.

Ett spår kan innehålla dna från två eller flera personer, **en blandbild**. Detta kan medföra fler möjligheter att förklara resultatet och därmed ökar andelen personer som har en dna-profil som av en slump skulle kunna överensstämma med analysresultatet. Vid utvärdering av ett blandbildsresultat tas hänsyn till bland annat resultatets kvalitet, hur många personer som kan ha bidragit till resultatet, mängden dna i provet, ingående varianter i STR-markörerna och i vilken proportion de förekommer. När det finns proportionsskillnader i form av en huvuddel och en mindre del i blandningen så kan i vissa fall inte den mindre delen användas. I dessa fall används fraser motsvarande: ”*Den mindre delen av dna:t kunde inte utvärderas*”. Vissa blandbilder kan inte användas för att det erhållna resultatet är allt för komplext att utvärdera. I dessa fall redovisas resultatet med fraser motsvarande: ”*Dna påvisades. Resultatet kunde på grund av komplexitet inte utvärderas*”.

Även om sannolikheten är mycket liten, så är den större **för närbesläktade personer** att visa överensstämmande dna-profiler, än för obesläktade personer[3]. Sannolikheten för överensstämmelse är störst mellan helsyskon av samma kön och som mest i storleksordningen 1 på 200 000 (men ofta lägre) vid fullständiga dna-profiler. I NFC:s ärendeverksamhet har enbart enäggstvillingar visats ha överensstämmande dna-profiler. Sannolikheten för slumpmässig överensstämmelse är betydligt lägre för övriga, mer avlägsna släktskapsrelationer. Sannolikheten ökar dock om resultatet utgörs av en ofullständig dna-profil eller av en blandbild.

---

[1]Swedish population data and concordance for the kits PowerPlex ESX 16 System, PowerPlex ESI 16 System, AmpFlSTR NGMTM, AmpFlSTR SGM PlusTM and Investigator ESSplex. L. Albinsson, et al. Forensic Science International: Genetics 2011; 5: e89-92.
[2]För mer detaljerad information om NFC:s utlåtandeskala se http://www.nfc.polisen.se/Utlatandeskala
[3]Det finns ett separat Faktablad kring DNA-resultat och nära släktskap.

Råder oklarheter i utredningen kan personprov från relevanta släktingar inhämtas, om inte dna-profilerna redan finns tillgängliga via dna-registret. Om en direkt jämförelse inte är möjlig kan på begäran sannolikheten för slumpmässig överensstämmelse mellan släktingar beräknas.

Om avvikelser iakttas vid jämförelse mellan två dna-resultat erhålls i de flesta fall slutsatsen ”*Grad -4”: Resultaten talar extremt starkt för att dna:t inte kommer från NN (Grad -4)*. Generellt sett är det ovanligt med slutsatserna ”Grad -1” till ”Grad -3” för dna-resultat.

Vid all material- och spårhantering behöver risken för **kontaminering** minimeras. Effekterna av kontaminering ökar med att en allt mindre mängd spår/dna hanteras Vid all hantering eller kontakt med spår eller föremål som eventuellt ska dna-undersökas finns risk för kontamination. För att minimera riskerna att kontaminera med sitt eget dna eller från andra hanterade föremål ska som minimum munskydd och engångshandskar alltid användas. Engångshandskar behöver bytas ofta och utrustning rengöras (kameror, linjaler o.s.v.). Detta gäller för såväl arbete på brottsplats som vid laboratorium fram till avslutad hantering av ett undersökningsmaterial. Vilka personer som hanterat material och spår bör finnas dokumenterat. I syfte att påvisa kontaminationer och kunna avfärda dem som sådana för att inte vilseleda förundersökningen finns en lagstadgad elimineringsdatabas (EDB), med dna-profiler främst från personer som regelbundet hanterar undersökningsmaterial, t.ex. kriminaltekniker och personal vid NFC. I vissa fall behövs salivprov från andra personer som inte förekommer i EDB för att kunna utesluta dem mot erhållna resultat. Korrekt använd skyddsutrustning är central eftersom en kontamination kan förstöra ett dna-spår (det räcker inte med att ha tillgång till dna-profilen från den kontaminerande personen).

Polisen

Elektroniskt underskriven av Zahra Ranjbar 2021-03-19 10:37

Nationellt forensiskt centrum - NFC 1(5)
Träffrapport

Datum	Vårt diarienummer
2021-03-19	2021003874
Ert datum	Er beteckning
2021-02-18	5000-K189802-21

Mottagare av elektroniskt underskriven träffrapport:

Polismyndigheten - Region Stockholm

Träff/Träffar från nationell sökning i spår-, utrednings- och dna-registret

Information om dna-register och träffrapporter finns sist i denna träffrapport samt i faktablad på Intrapolis, sidan "Träffrapportering, dna- och fingeravtrycksregister" och på internet, https://nfc.polisen.se

Observera att en träffrapport alltid ska kompletteras/samläsas med sakkunnigutlåtande/redovisning dna där undersökning och resultat för respektive spår redovisats.

Vid återgivande av denna redovisning ska detta i normalfallet göras i sin helhet. Om utdrag ur redovisningen återges i annat dokument ska detta följas av en tydlig hänvisning till ursprungsdokumentet.

För träffrapporter har laboratoriet inte definierat någon sakkunnig i det enskilda fallet. Kontaktperson på NFC för registerfrågor och träffrapporter är Karin Hedberg, direkttelefon 010-562 81 37, karin.hedberg@polisen.se.

Zahra Ranjbar
Forensisk laborant
010-562 81 68

SWEDAC ACKREDITERING
Ackred. nr 1521
Provning
ISO/IEC 17025

Polisen

Elektroniskt underskriven av Zahra Ranjbar 2021-03-19 10:37

Nationellt forensiskt centrum - NFC 2(5)
Träffrapport

Datum	Vårt diarienummer
2021-03-19	2021003874
Ert datum	Er beteckning
2021-02-18	5000-K189802-21

Sökprov:

Material:	5313/7426-21/G020. Patron
Beteckning:	2021-5000-BG23692-1
Register-ID:	S11405-21
K-nr, myndighet:	5000-K189802-21, Polismyndigheten - Region Stockholm
Brottskod:	0337 - Försök, förberedelse och stämpling till mord eller dråp, med
NFC:s dnr:	2021003874

Träffprov:

Namn:	Juan Esteban Rojas Delgado
Personnummer:	19930914-[redacted]
Register-ID:	R004842-13
Provtagen i följande brottsmisstankenummer:	POR21-BM2013-22321-AL
Personen provtagen i K-nr, myndighet:	2102-K3272-13, Polismyndigheten i Gävleborgs län
Slutsats:	**Resultaten talar extremt starkt för** att DNA:t i sökprovet kommer från Juan Esteban Rojas Delgado *(Grad +4)*, om man bortser från möjligheten att det kommer från en nära släkting.
NFC:s träff-ID:	2021000624SP

Tidigare träffar:

DNA-profilen från Juan Esteban Rojas Delgado har tidigare träffat mot spår i följande K-nr: 5000-K1170009-19, 5000-K132502-21

Polismyndigheten
Nationellt forensiskt centrum - NFC
581 94 Linköping • Tel 010-562 80 20 vxl • Fax 013-14 57 15
E-post registrator.nfc@polisen.se • www.nfc.polisen.se

SWEDAC ACKREDITERING
Ackred. nr 1521
Provning
ISO/IEC 17025

Polisen

Elektroniskt underskriven av Zahra Ranjbar 2021-03-19 10:37

Nationellt forensiskt centrum - NFC 3(5)
Träffrapport

Datum	Vårt diarienummer
2021-03-19	2021003874
Ert datum	Er beteckning
2021-02-18	5000-K189802-21

Utlåtandeskala

Skalan är utarbetad för NFC:s resultatvärdering. Vid resultatvärdering bedöms storleken hos *resultatvärdet*, det vill säga hur mycket resultaten av undersökningen talar för eller emot huvudhypotesen. Storleksordningen hos resultatvärdet avgör skalsteget. Nedan visas skalstegen med tillhörande intervall av resultatvärden (V). Om en av hypoteserna kan uteslutas används inte skalstegen och slutsatsen blir då ett fastställande av faktum. Se även www.nfc.polisen.se.

Skalsteg	Verbalt uttryck	Förklaring	Resultatvärde (V)
Grad +4	Resultaten talar extremt starkt för att ...	Det bedöms vara minst 1 000 000 gånger mer sannolikt att få dessa resultat om huvudhypotesen är sann än om den alternativa hypotesen är sann.	$1\,000\,000 \leq V$
Grad +3	Resultaten talar starkt för att ...	Det bedöms vara minst 6000 gånger mer sannolikt att få dessa resultat om huvudhypotesen är sann än om den alternativa hypotesen är sann.	$6\,000 \leq V < 1\,000\,000$
Grad +2	Resultaten talar för att ...	Det bedöms vara minst 100 gånger mer sannolikt att få dessa resultat om huvudhypotesen är sann än om den alternativa hypotesen är sann.	$100 \leq V < 6\,000$
Grad +1	Resultaten talar i någon mån för att ...	Det bedöms vara minst 6 gånger mer sannolikt att få dessa resultat om huvudhypotesen är sann än om den alternativa hypotesen är sann.	$6 \leq V < 100$
Grad 0	Resultaten talar varken för eller emot att ...	Det bedöms vara ungefär lika sannolikt att få de erhållna resultaten om huvudhypotesen är sann som om den alternativa hypotesen är sann.	$\frac{1}{6} < V < 6$
Grad -1	Resultaten talar i någon mån för att ... <u>inte</u> ...	Det bedöms vara minst 6 gånger mer sannolikt att få dessa resultat om den <u>alternativa hypotesen</u> är sann än om huvudhypotesen är sann.	$\frac{1}{100} < V \leq \frac{1}{6}$
Grad -2	Resultaten talar för att ... <u>inte</u> ...	Det bedöms vara minst 100 gånger mer sannolikt att få dessa resultat om den <u>alternativa hypotesen</u> är sann än om huvudhypotesen är sann.	$\frac{1}{6\,000} < V \leq \frac{1}{100}$
Grad -3	Resultaten talar starkt för att ... <u>inte</u> ...	Det bedöms vara minst 6000 gånger mer sannolikt att få dessa resultat om den <u>alternativa hypotesen</u> är sann än om huvudhypotesen är sann.	$\frac{1}{1\,000\,000} < V \leq \frac{1}{6\,000}$
Grad -4	Resultaten talar extremt starkt för att ... <u>inte</u> ...	Det bedöms vara minst 1 000 000 gånger mer sannolikt att få dessa resultat om den <u>alternativa hypotesen</u> är sann än om huvudhypotesen är sann.	$V \leq \frac{1}{1\,000\,000}$

Polismyndigheten
Nationellt forensiskt centrum - NFC
581 94 Linköping • Tel 010-562 80 20 vxl • Fax 013-14 57 15
E-post registrator.nfc@polisen.se • www.nfc.polisen.se

SWEDAC ACKREDITERING
Ackred. nr 1521
Provning
ISO/IEC 17025

Polisen

Elektroniskt underskriven av Zahra Ranjbar 2021-03-19 10:37

Nationellt forensiskt centrum - NFC 4(5)
Träffrapport

Datum	Vårt diarienummer
2021-03-19	2021003874
Ert datum	Er beteckning
2021-02-18	5000-K189802-21

Lagstiftning

De svenska dna-, utrednings- och spårregistren finns vid Nationellt forensiskt centrum (NFC). Lagstiftningen som reglerar registren är 5 kap. §§ 1-10 lag (2018:1693) om polisens behandling av personuppgifter inom brottsdatalagens område och Rättegångsbalken (kap. 28).

Registerträffar

En registerträff består av ett sökprov och ett träffprov som har en gemensam dna-profil. En registerträff genereras vid automatisk jämförelse mellan dna-profiler i spår-, utrednings- och dna-registret och redovisas i en träffrapport. NFC utför normalt registreringar och sökningar i dna-registren varje vardag. En träffrapport kan innehålla en eller flera registerträffar. Spår/person som ingår i en träffrapport kan härröra från ärenden som ännu inte slutredovisats. Om flera spår inom ett ärende har samma dna-profil registreras enbart dna-profilen från ett av spåren. Observera att det för respektive spår i en träffrapport därför kan finnas ytterligare överensstämmande dna-profiler redovisade i sakkunnigutlåtandet eller redovisning dna i det ärende som spåret ursprungligen undersöktes i. Därför ska en träffrapport alltid samläsas/kompletteras med dessa utlåtanden.

Sökprov är den dna-profil som är senast registrerad och som vid sökning ger upphov till träff mot en eller flera tidigare registrerade dna-profiler, så kallade träffprov/träffprover. Sök- och träffprov kan komma från en person eller ett spår.

Registervård av personuppgifter

För personer i utredningsregistret jämförs personuppgifter, brottsmisstankenummer och K-nummer med uppgifterna som finns i misstankeregistret (MR) och belastningsregistret (BR). När uppgifter inte stämmer med MR och/eller BR rättas de manuellt av Rättsavdelningen, Informationsförvaltningssektionen i Kiruna. Uppgifter i dna- och/eller utredningsregistren kan därför avvika från de som angavs när ett personprov ursprungligen skickades in för dna-analys. För personer i dna-registret görs inga automatiska ändringar eller rättningar av uppgifter.

Slutsatser i träffrapporter

Den gemensamma dna-profilen för sök- och träffprov utgör underlag för den statistiska beräkningen av risken för slumpmässig överensstämmelse, vilket i sin tur utgör underlaget för slutsatsen för träffen. Slutsatsen baseras på risken för slumpmässig överensstämmelse mellan två obesläktade personer. En referensdatabas (ett urval av svensk normalbefolkning) ligger till grund för denna statistiska beräkning.

Slutsatserna för registerträffar uttrycks med NFC:s utlåtandeskala. Endast skalstegen Grad +4, Grad +3 och Grad +2 kan erhållas vilket beror på kvalitetskraven för registrering av dna-spår, se faktablad Registrering och gallring i dna-/utrednings och spårregistren. Detta gäller under förutsättning att man bortser från möjligheten att dna:t kommer från en nära släkting, se faktablad Information kring dna och begreppet nära släktskap.

Skillnaden mellan träffrapport och sakkunnigutlåtande

I en träffrapport redovisas resultatet av automatiska jämförelser mellan dna-profiler i spår-, utrednings- och dna-registret. I ett sakkunnigutlåtande jämförs spår och person/personer manuellt inom ett ärende, vilket även innebär att blandbilder och partiella profiler kan jämföras mot misstänkta i ärendet. I sakkunnigutlåtanden redovisas såväl uteslutningar som överensstämmelser mellan personer och spår inom ett ärende. I träffrapporten redovisas bara överensstämmelser, d v s negativa sökresultat redovisas inte. En träff mellan ett sökprov och träffprov innebär dock att ingen av alla de övriga dna-profilerna i spår-, utrednings- och dna-registret kan ha samma ursprung som sökprovet och träffprovet/proven. Alla dessa övriga dna-profiler är därför uteslutna.

Polismyndigheten
Nationellt forensiskt centrum - NFC
581 94 Linköping • Tel 010-562 80 20 vxl • Fax 013-14 57 15
E-post registrator.nfc@polisen.se • www.nfc.polisen.se

SWEDAC ACKREDITERING
Ackred. nr 1521
Provning
ISO/IEC 17025

Polisen

Elektroniskt underskriven av Zahra Ranjbar 2021-03-19 10:37

Nationellt forensiskt centrum - NFC 5(5)
Träffrapport

Datum	Vårt diarienummer
2021-03-19	2021003874
Ert datum	Er beteckning
2021-02-18	5000-K189802-21

Ett enskilt resultat i en träffrapport är helt likvärdigt med motsvarande resultat i ett sakkunnigutlåtande. Resultatet (överensstämmelsen mellan dna-profilerna) kan alltså inte bli mer säkert för att det har framkommit i en jämförelse mellan en dna-profil från ett spår och en utpekad person i ett ärende. Resultatet förstärker eventuella kopplingar som har gjorts mellan spåret och personen utan beaktande av dna-analysen.

Vart skickas träffrapporten?

Träffrapporter skickas med elektronisk underskrift till de e-postbrevlådor som Polismyndigheten och andra myndigheter har angett för dna-träffrapporter:

- Den region/myndighet som skickat in spåret/spåren
- Den region/myndighet som skickat in personprovet om personen är registrerad i utredningsregistret. Om personen endast är registerad i dna-registret skickas ingen träffrapport.

Den regionala brottsamordningen ansvarar för att skicka vidare samtliga träffrapporter till rätt personer såsom handläggare och utredare.

Metodik

Spår som ingår i träffrapporter har undersökts med de standardförfaranden och metoder som ingår i laboratoriets ackreditering enligt ISO/IEC 17025 och anges i det sakkunnigutlåtande eller redovisning dna där spåret ingick. Salivprov som tagits med NFC:s provtagningssats efter 1 januari 2006 har undersökts med metoderna 869, 870, 736 och 765. Träffar/träffrapporter hanteras och redovisas enligt standardförfarande 882.

Information och kontakt

Intrapolis och Internet:
Standardförfaranden och metoder: http://nfc.polisen.se/tjanster/standardforfaranden-och-metoder/
https://nfc.polisen.se/om-nfc/informationsmaterial/faktablad/
nfc.dnaregister@polisen.se, 010-562 80 20

Polismyndigheten
Nationellt forensiskt centrum - NFC
581 94 Linköping • Tel 010-562 80 20 vxl • Fax 013-14 57 15
E-post registrator.nfc@polisen.se • www.nfc.polisen.se

SWEDAC ACKREDITERING
Ackred. nr 1521
Provning
ISO/IEC 17025

Polisen

Elektroniskt underskriven av Ann-Christin Andersson 2021-04-14 13:45

Nationellt forensiskt centrum - NFC
Träffrapport

Datum	Vårt diarienummer
2021-04-14	2021003874
Ert datum	Er beteckning
2021-02-18	5000-K189802-21

Mottagare av elektroniskt underskriven träffrapport:

Polismyndigheten - Region Stockholm

Träff/Träffar från nationell sökning i spår-, utrednings- och dna-registret

Information om dna-register och träffrapporter finns sist i denna träffrapport samt i faktablad på Intrapolis, sidan "Träffrapportering, dna- och fingeravtrycksregister" och på internet, https://nfc.polisen.se

Observera att en träffrapport alltid ska kompletteras/samläsas med sakkunnigutlåtande/redovisning dna där undersökning och resultat för respektive spår redovisats.

Vid återgivande av denna redovisning ska detta i normalfallet göras i sin helhet. Om utdrag ur redovisningen återges i annat dokument ska detta följas av en tydlig hänvisning till ursprungsdokumentet.

För träffrapporter har laboratoriet inte definierat någon sakkunnig i det enskilda fallet. Kontaktperson på NFC för registerfrågor och träffrapporter är Karin Hedberg, direkttelefon 010-562 81 37, karin.hedberg@polisen.se.

Ann-Christin Andersson
Forensiker
010-562 81 18

Polismyndigheten
Nationellt forensiskt centrum - NFC
581 94 Linköping • Tel 010-562 80 20 vxl • Fax 013-14 57 15
E-post registrator.nfc@polisen.se • www.nfc.polisen.se

SWEDAC ACKREDITERING
Ackred. nr 1521
Provning
ISO/IEC 17025

Polisen

Elektroniskt underskriven av Ann-Christin Andersson 2021-04-14 13:45

Nationellt forensiskt centrum - NFC 2(5)
Träffrapport

Datum	Vårt diarienummer
2021-04-14	2021003874
Ert datum	Er beteckning
2021-02-18	5000-K189802-21

Sökprov:

Material:	5313/9156-21/S031. Tandtråd Toalett
Beteckning:	5313/9156-21/S031
Register-ID:	S15528-21
K-nr, myndighet:	5000-K189802-21, Polismyndigheten - Region Stockholm
Brottskod:	0337 - Försök, förberedelse och stämpling till mord eller dråp, med
NFC:s dnr:	2021003874

Träffprov:

Namn:	Maria Cecilia Ruiz Chavez
Personnummer:	19930925-[redacted]
Register-ID:	R015226-17
Provtagen i följande brottsmisstankenummer:	POD50-BM2017-335889769-3P
Personen provtagen i K-nr, myndighet:	5000-K930143-17, Polismyndigheten
Slutsats:	**Resultaten talar extremt starkt för** att DNA:t i sökprovet kommer från Maria Cecilia Ruiz Chavez *(Grad +4)*, om man bortser från möjligheten att det kommer från en nära släkting.
NFC:s träff-ID:	2021000763SP

Polismyndigheten
Nationellt forensiskt centrum - NFC
581 94 Linköping • Tel 010-562 80 20 vxl • Fax 013-14 57 15
E-post registrator.nfc@polisen.se • www.nfc.polisen.se

SWEDAC ACKREDITERING
Ackred. nr 1521
Provning
ISO/IEC 17025

Polisen

Elektroniskt underskriven av Ann-Christin Andersson 2021-04-14 13:45

Nationellt forensiskt centrum - NFC
Träffrapport

Datum	Vårt diarienummer
2021-04-14	2021003874
Ert datum	Er beteckning
2021-02-18	5000-K189802-21

Utlåtandeskala

Skalan är utarbetad för NFC:s resultatvärdering. Vid resultatvärdering bedöms storleken hos *resultatvärdet*, det vill säga hur mycket resultaten av undersökningen talar för eller emot huvudhypotesen. Storleksordningen hos resultatvärdet avgör skalsteget. Nedan visas skalstegen med tillhörande intervall av resultatvärden (V). Om en av hypoteserna kan uteslutas används inte skalstegen och slutsatsen blir då ett fastställande av faktum. Se även www.nfc.polisen.se.

Skalsteg	Verbalt uttryck	Förklaring	Resultatvärde (V)
Grad +4	Resultaten talar extremt starkt för att ...	Det bedöms vara minst 1 000 000 gånger mer sannolikt att få dessa resultat om huvudhypotesen är sann än om den alternativa hypotesen är sann.	$1\,000\,000 \leq V$
Grad +3	Resultaten talar starkt för att ...	Det bedöms vara minst 6000 gånger mer sannolikt att få dessa resultat om huvudhypotesen är sann än om den alternativa hypotesen är sann.	$6\,000 \leq V < 1\,000\,000$
Grad +2	Resultaten talar för att ...	Det bedöms vara minst 100 gånger mer sannolikt att få dessa resultat om huvudhypotesen är sann än om den alternativa hypotesen är sann.	$100 \leq V < 6\,000$
Grad +1	Resultaten talar i någon mån för att ...	Det bedöms vara minst 6 gånger mer sannolikt att få dessa resultat om huvudhypotesen är sann än om den alternativa hypotesen är sann.	$6 \leq V < 100$
Grad 0	Resultaten talar varken för eller emot att ...	Det bedöms vara ungefär lika sannolikt att få de erhållna resultaten om huvudhypotesen är sann som om den alternativa hypotesen är sann.	$\frac{1}{6} < V < 6$
Grad -1	Resultaten talar i någon mån för att ... <u>inte</u> ...	Det bedöms vara minst 6 gånger mer sannolikt att få dessa resultat om den <u>alternativa hypotesen</u> är sann än om huvudhypotesen är sann.	$\frac{1}{100} < V \leq \frac{1}{6}$
Grad -2	Resultaten talar för att ... <u>inte</u> ...	Det bedöms vara minst 100 gånger mer sannolikt att få dessa resultat om den <u>alternativa hypotesen</u> är sann än om huvudhypotesen är sann.	$\frac{1}{6\,000} < V \leq \frac{1}{100}$
Grad -3	Resultaten talar starkt för att ... <u>inte</u> ...	Det bedöms vara minst 6000 gånger mer sannolikt att få dessa resultat om den <u>alternativa hypotesen</u> är sann än om huvudhypotesen är sann.	$\frac{1}{1\,000\,000} < V \leq \frac{1}{6\,000}$
Grad -4	Resultaten talar extremt starkt för att ... <u>inte</u> ...	Det bedöms vara minst 1 000 000 gånger mer sannolikt att få dessa resultat om den <u>alternativa hypotesen</u> är sann än om huvudhypotesen är sann.	$V \leq \frac{1}{1\,000\,000}$

Polismyndigheten
Nationellt forensiskt centrum - NFC
581 94 Linköping • Tel 010-562 80 20 vxl • Fax 013-14 57 15
E-post registrator.nfc@polisen.se • www.nfc.polisen.se

SWEDAC ACKREDITERING
Ackred. nr 1521
Provning
ISO/IEC 17025

Polisen

Elektroniskt underskriven av Ann-Christin Andersson 2021-04-14 13:45

Nationellt forensiskt centrum - NFC 4(5)
Träffrapport

Datum	Vårt diarienummer
2021-04-14	2021003874
Ert datum	Er beteckning
2021-02-18	5000-K189802-21

Lagstiftning

De svenska dna-, utrednings- och spårregistren finns vid Nationellt forensiskt centrum (NFC). Lagstiftningen som reglerar registren är 5 kap. §§ 1-10 lag (2018:1693) om polisens behandling av personuppgifter inom brottsdatalagens område och Rättegångsbalken (kap. 28).

Registerträffar

En registerträff består av ett sökprov och ett träffprov som har en gemensam dna-profil. En registerträff genereras vid automatisk jämförelse mellan dna-profiler i spår-, utrednings- och dna-registret och redovisas i en träffrapport. NFC utför normalt registreringar och sökningar i dna-registren varje vardag. En träffrapport kan innehålla en eller flera registerträffar. Spår/person som ingår i en träffrapport kan härröra från ärenden som ännu inte slutredovisats. Om flera spår inom ett ärende har samma dna-profil registreras enbart dna-profilen från ett av spåren. Observera att det för respektive spår i en träffrapport därför kan finnas ytterligare överensstämmande dna-profiler redovisade i sakkunnigutlåtandet eller redovisning dna i det ärende som spåret ursprungligen undersöktes i. Därför ska en träffrapport alltid samläsas/kompletteras med dessa utlåtanden.

Sökprov är den dna-profil som är senast registrerad och som vid sökning ger upphov till träff mot en eller flera tidigare registrerade dna-profiler, så kallade träffprov/träffprover. Sök- och träffprov kan komma från en person eller ett spår.

Registervård av personuppgifter

För personer i utredningsregistret jämförs personuppgifter, brottsmisstankenummer och K-nummer med uppgifterna som finns i misstankeregistret (MR) och belastningsregistret (BR). När uppgifter inte stämmer med MR och/eller BR rättas de manuellt av Rättsavdelningen, Informationsförvaltningssektionen i Kiruna. Uppgifter i dna- och/eller utredningsregistren kan därför avvika från de som angavs när ett personprov ursprungligen skickades in för dna-analys. För personer i dna-registret görs inga automatiska ändringar eller rättningar av uppgifter.

Slutsatser i träffrapporter

Den gemensamma dna-profilen för sök- och träffprov utgör underlag för den statistiska beräkningen av risken för slumpmässig överensstämmelse, vilket i sin tur utgör underlaget för slutsatsen för träffen. Slutsatsen baseras på risken för slumpmässig överensstämmelse mellan två obesläktade personer. En referensdatabas (ett urval av svensk normalbefolkning) ligger till grund för denna statistiska beräkning.

Slutsatserna för registerträffar uttrycks med NFC:s utlåtandeskala. Endast skalstegen Grad +4, Grad +3 och Grad +2 kan erhållas vilket beror på kvalitetskraven för registrering av dna-spår, se faktablad Registrering och gallring i dna-/utrednings och spårregistren. Detta gäller under förutsättning att man bortser från möjligheten att dna:t kommer från en nära släkting, se faktablad Information kring dna och begreppet nära släktskap.

Skillnaden mellan träffrapport och sakkunnigutlåtande

I en träffrapport redovisas resultatet av automatiska jämförelser mellan dna-profiler i spår-, utrednings- och dna-registret. I ett sakkunnigutlåtande jämförs spår och person/personer manuellt inom ett ärende, vilket även innebär att blandbilder och partiella profiler kan jämföras mot misstänkta i ärendet. I sakkunnigutlåtanden redovisas såväl uteslutningar som överensstämmelser mellan personer och spår inom ett ärende. I träffrapporten redovisas bara överensstämmelser, d v s negativa sökresultat redovisas inte. En träff mellan ett sökprov och träffprov innebär dock att ingen av alla de övriga dna-profilerna i spår-, utrednings- och dna-registret kan ha samma ursprung som sökprovet och träffprovet/proven. Alla dessa övriga dna-profiler är därför uteslutna.

Polismyndigheten
Nationellt forensiskt centrum - NFC
581 94 Linköping • Tel 010-562 80 20 vxl • Fax 013-14 57 15
E-post registrator.nfc@polisen.se • www.nfc.polisen.se

SWEDAC ACKREDITERING
Ackred. nr 1521
Provning
ISO/IEC 17025

Polisen

Elektroniskt underskriven av Ann-Christin Andersson 2021-04-14 13:45

Nationellt forensiskt centrum - NFC 5(5)
Träffrapport

Datum	Vårt diarienummer
2021-04-14	2021003874
Ert datum	Er beteckning
2021-02-18	5000-K189802-21

Ett enskilt resultat i en träffrapport är helt likvärdigt med motsvarande resultat i ett sakkunnigutlåtande. Resultatet (överensstämmelsen mellan dna-profilerna) kan alltså inte bli mer säkert för att det har framkommit i en jämförelse mellan en dna-profil från ett spår och en utpekad person i ett ärende. Resultatet förstärker eventuella kopplingar som har gjorts mellan spåret och personen utan beaktande av dna-analysen.

Vart skickas träffrapporten?

Träffrapporter skickas med elektronisk underskrift till de e-postbrevlådor som Polismyndigheten och andra myndigheter har angett för dna-träffrapporter:

- Den region/myndighet som skickat in spåret/spåren
- Den region/myndighet som skickat in personprovet om personen är registrerad i utredningsregistret. Om personen endast är registerad i dna-registret skickas ingen träffrapport.

Den regionala brottsamordningen ansvarar för att skicka vidare samtliga träffrapporter till rätt personer såsom handläggare och utredare.

Metodik

Spår som ingår i träffrapporter har undersökts med de standardförfaranden och metoder som ingår i laboratoriets ackreditering enligt ISO/IEC 17025 och anges i det sakkunnigutlåtande eller redovisning dna där spåret ingick. Salivprov som tagits med NFC:s provtagningssats efter 1 januari 2006 har undersökts med metoderna 869, 870, 736 och 765. Träffar/träffrapporter hanteras och redovisas enligt standardförfarande 882.

Information och kontakt

Intrapolis och Internet:
Standardförfaranden och metoder: http://nfc.polisen.se/tjanster/standardforfaranden-och-metoder/
https://nfc.polisen.se/om-nfc/informationsmaterial/faktablad/
nfc.dnaregister@polisen.se, 010-562 80 20

Polismyndigheten
Nationellt forensiskt centrum - NFC
581 94 Linköping • Tel 010-562 80 20 vxl • Fax 013-14 57 15
E-post registrator.nfc@polisen.se • www.nfc.polisen.se

SWEDAC ACKREDITERING
Ackred. nr 1521
Provning
ISO/IEC 17025

Polisen

Elektroniskt underskriven av Anna-Karin Söderberg 2022-04-22 10:33

Nationellt forensiskt centrum - NFC
Träffrapport dna

Datum	Vårt diarienummer
2022-04-22	2021023509
Ert datum	Er beteckning
2021-11-10	5000-K189802-21

Mottagare av elektroniskt underskriven träffrapport:

Polismyndigheten - Region Stockholm

Träffrapport från dna-registren

I denna träffrapport redovisas resultatet av nationella dna-registersökningar.

Vid mottagande av en träffrapport ska åtgärder vidtas. Se checklista på Intrapolis: https://intrapolis.polisen.se/brotts-och-arendesamordning.

En träffrapport ska alltid kompletteras/samläsas med sakkunnigutlåtande/redovisning dna där undersökning och resultat för respektive spår redovisats.

För information om dna-register och träffrapporter, se faktablad på Intrapolis https://intrapolis.polisen.se/dnaanalys-biologiska-spar.
För dig utanför Polismyndigheten, som inte har tillgång till intranätet Intrapolis, finns vissa faktablad om biologiska spår, dna och dna register på https://polisen.se/. I övrigt vänd dig till polisens kontaktperson för utredningen, för att ta del av faktablad.

För information om metoderna som ingår i laboratoriets ackreditering enligt ISO/IEC 17025, se Intrapolis: https://intrapolis.polisen.se/metoder-standardforfaranden-nfc alternativt för dig utanför Polismyndigheten, se information på https://polisen.se/.

Vid återgivande av denna träffrapport ska detta i normalfallet göras i sin helhet. Om utdrag ur träffrapporten återges i annat dokument ska detta följas av en tydlig hänvisning till ursprungsdokumentet.

Frågor rörande dna-register och träffrapporter riktas i första hand till nfc.dnaregister@polisen.se, 010-562 80 20.

Anna-Karin Söderberg
Forensiker

Polismyndigheten
Nationellt forensiskt centrum - NFC
581 94 Linköping • Tel 010-562 80 20 vxl • Fax 013-14 57 15
E-post registrator.nfc@polisen.se • www.nfc.polisen.se

SWEDAC ACKREDITERING
Ackred. nr 1521
Provning
ISO/IEC 17025

Polisen

Elektroniskt underskriven av Anna-Karin Söderberg 2022-04-22 10:33

Nationellt forensiskt centrum - NFC 2(3)
Träffrapport dna

Datum	Vårt diarienummer
2022-04-22	2021023509
Ert datum	Er beteckning
2021-11-10	5000-K189802-21

Dna sökprov:

Material:	5313/9156-21/S128. Tops; Rum 3
Beteckning:	5313/9156-21/S128
Register-ID:	S18277-22
K-nr, myndighet:	5000-K189802-21, Polismyndigheten - Region Stockholm
Brottskod:	0337 - Försök, förberedelse och stämpling till mord eller dråp, med
NFC:s dnr:	2021023509

Dna träffprov:

Namn:	Shaban Mohamed Muse
Personnummer:	19911105-[redacted]
Register-ID:	R060967-11
Personen provtagen i K-nr, myndighet:	1400-K165921-08, Polismyndigheten i Västra Götaland 5000-K1282757-16, Polismyndigheten
Slutsats:	**Resultaten talar extremt starkt för** att DNA:t i sökprovet kommer från Shaban Mohamed Muse *(Grad +4)*, om man bortser från möjligheten att det kommer från en nära släkting.
NFC:s träff-ID:	2022000834SP

Polismyndigheten
Nationellt forensiskt centrum - NFC
581 94 Linköping • Tel 010-562 80 20 vxl • Fax 013-14 57 15
E-post registrator.nfc@polisen.se • www.nfc.polisen.se

SWEDAC ACKREDITERING
Ackred. nr 1521
Provning
ISO/IEC 17025

Polisen

Elektroniskt underskriven av Anna-Karin Söderberg 2022-04-22 10:33

Nationellt forensiskt centrum - NFC 3(3)
Träffrapport dna

Datum	Vårt diarienummer
2022-04-22	2021023509
Ert datum	Er beteckning
2021-11-10	5000-K189802-21

Utlåtandeskala

Skalan är utarbetad för NFC:s resultatvärdering. Vid resultatvärdering bedöms storleken hos *resultatvärdet*, det vill säga hur mycket resultaten av undersökningen talar för eller emot huvudhypotesen. Storleksordningen hos resultatvärdet avgör skalsteget. Nedan visas skalstegen med tillhörande intervall av resultatvärden (V). Om en av hypoteserna kan uteslutas används inte skalstegen och slutsatsen blir då ett fastställande av faktum. Se även www.nfc.polisen.se.

Skalsteg	Verbalt uttryck	Förklaring	Resultatvärde (V)
Grad +4	Resultaten talar extremt starkt för att ...	Det bedöms vara minst 1 000 000 gånger mer sannolikt att få dessa resultat om huvudhypotesen är sann än om den alternativa hypotesen är sann.	$1\,000\,000 \leq V$
Grad +3	Resultaten talar starkt för att ...	Det bedöms vara minst 6000 gånger mer sannolikt att få dessa resultat om huvudhypotesen är sann än om den alternativa hypotesen är sann.	$6\,000 \leq V < 1\,000\,000$
Grad +2	Resultaten talar för att ...	Det bedöms vara minst 100 gånger mer sannolikt att få dessa resultat om huvudhypotesen är sann än om den alternativa hypotesen är sann.	$100 \leq V < 6\,000$
Grad +1	Resultaten talar i någon mån för att ...	Det bedöms vara minst 6 gånger mer sannolikt att få dessa resultat om huvudhypotesen är sann än om den alternativa hypotesen är sann.	$6 \leq V < 100$
Grad 0	Resultaten talar varken för eller emot att ...	Det bedöms vara ungefär lika sannolikt att få de erhållna resultaten om huvudhypotesen är sann som om den alternativa hypotesen är sann.	$\frac{1}{6} < V < 6$
Grad -1	Resultaten talar i någon mån för att ... <u>inte</u> ...	Det bedöms vara minst 6 gånger mer sannolikt att få dessa resultat om den <u>alternativa hypotesen</u> är sann än om huvudhypotesen är sann.	$\frac{1}{100} < V \leq \frac{1}{6}$
Grad -2	Resultaten talar för att ... <u>inte</u> ...	Det bedöms vara minst 100 gånger mer sannolikt att få dessa resultat om den <u>alternativa hypotesen</u> är sann än om huvudhypotesen är sann.	$\frac{1}{6\,000} < V \leq \frac{1}{100}$
Grad -3	Resultaten talar starkt för att ... <u>inte</u> ...	Det bedöms vara minst 6000 gånger mer sannolikt att få dessa resultat om den <u>alternativa hypotesen</u> är sann än om huvudhypotesen är sann.	$\frac{1}{1\,000\,000} < V \leq \frac{1}{6\,000}$
Grad -4	Resultaten talar extremt starkt för att ... <u>inte</u> ...	Det bedöms vara minst 1 000 000 gånger mer sannolikt att få dessa resultat om den <u>alternativa hypotesen</u> är sann än om huvudhypotesen är sann.	$V \leq \frac{1}{1\,000\,000}$

Polismyndigheten
Nationellt forensiskt centrum - NFC
581 94 Linköping • Tel 010-562 80 20 vxl • Fax 013-14 57 15
E-post registrator.nfc@polisen.se • www.nfc.polisen.se

SWEDAC ACKREDITERING
Ackred. nr 1521
Provning
ISO/IEC 17025

Polisen

Elektroniskt underskriven av Anna-Karin Söderberg 2022-04-22 10:32

Nationellt forensiskt centrum - NFC
Träffrapport dna

Datum	Vårt diarienummer
2022-04-22	2021023509
Ert datum	Er beteckning
2021-11-10	5000-K189802-21

Mottagare av elektroniskt underskriven träffrapport:

Polismyndigheten - Region Stockholm

Träffrapport från dna-registren

I denna träffrapport redovisas resultatet av nationella dna-registersökningar.

Vid mottagande av en träffrapport ska åtgärder vidtas. Se checklista på Intrapolis: https://intrapolis.polisen.se/brotts-och-arendesamordning.

En träffrapport ska alltid kompletteras/samläsas med sakkunnigutlåtande/redovisning dna där undersökning och resultat för respektive spår redovisats.

För information om dna-register och träffrapporter, se faktablad på Intrapolis https://intrapolis.polisen.se/dnaanalys-biologiska-spar.
För dig utanför Polismyndigheten, som inte har tillgång till intranätet Intrapolis, finns vissa faktablad om biologiska spår, dna och dna register på https://polisen.se/. I övrigt vänd dig till polisens kontaktperson för utredningen, för att ta del av faktablad.

För information om metoderna som ingår i laboratoriets ackreditering enligt ISO/IEC 17025, se Intrapolis: https://intrapolis.polisen.se/metoder-standardforfaranden-nfc alternativt för dig utanför Polismyndigheten, se information på https://polisen.se/.

Vid återgivande av denna träffrapport ska detta i normalfallet göras i sin helhet. Om utdrag ur träffrapporten återges i annat dokument ska detta följas av en tydlig hänvisning till ursprungsdokumentet.

Frågor rörande dna-register och träffrapporter riktas i första hand till nfc.dnaregister@polisen.se, 010-562 80 20.

Anna-Karin Söderberg
Forensiker

Polismyndigheten
Nationellt forensiskt centrum - NFC
581 94 Linköping • Tel 010-562 80 20 vxl • Fax 013-14 57 15
E-post registrator.nfc@polisen.se • www.nfc.polisen.se

SWEDAC ACKREDITERING
Ackred. nr 1521
Provning
ISO/IEC 17025

Polisen

Elektroniskt underskriven av Anna-Karin Söderberg 2022-04-22 10:32

Nationellt forensiskt centrum - NFC 2(3)

Träffrapport dna

Datum	Vårt diarienummer
2022-04-22	2021023509
Ert datum	Er beteckning
2021-11-10	5000-K189802-21

Dna sökprov:

Material:	5313/9156-21/S106. Tops; Rum 2
Beteckning:	5313/9156-21/S106
Register-ID:	S18268-22
K-nr, myndighet:	5000-K189802-21, Polismyndigheten - Region Stockholm
Brottskod:	0337 - Försök, förberedelse och stämpling till mord eller dråp, med
NFC:s dnr:	2021023509

Dna träffprov:

Namn:	Maria Cecilia Ruiz Chavez
Personnummer:	19930925-[redacted]
Register-ID:	R015226-17
Personen provtagen i K-nr, myndighet:	5000-K930143-17, Polismyndigheten
Slutsats:	**Resultaten talar extremt starkt för** att DNA:t i sökprovet kommer från Maria Cecilia Ruiz Chavez *(Grad +4)*, om man bortser från möjligheten att det kommer från en nära släkting.
NFC:s träff-ID:	2022000836SP

Tidigare träffar:

DNA-profilen från Maria Cecilia Ruiz Chavez har tidigare träffat mot spår i följande K-nr: 5000-K189802-21

Polismyndigheten
Nationellt forensiskt centrum - NFC
581 94 Linköping • Tel 010-562 80 20 vxl • Fax 013-14 57 15
E-post registrator.nfc@polisen.se • www.nfc.polisen.se

SWEDAC ACKREDITERING
Ackred. nr 1521
Provning
ISO/IEC 17025

Polisen

Elektroniskt underskriven av Anna-Karin Söderberg 2022-04-22 10:32

Nationellt forensiskt centrum - NFC 3(3)
Träffrapport dna

Datum	Vårt diarienummer
2022-04-22	2021023509
Ert datum	Er beteckning
2021-11-10	5000-K189802-21

Utlåtandeskala

Skalan är utarbetad för NFC:s resultatvärdering. Vid resultatvärdering bedöms storleken hos *resultatvärdet*, det vill säga hur mycket resultaten av undersökningen talar för eller emot huvudhypotesen. Storleksordningen hos resultatvärdet avgör skalsteget. Nedan visas skalstegen med tillhörande intervall av resultatvärden (V). Om en av hypoteserna kan uteslutas används inte skalstegen och slutsatsen blir då ett fastställande av faktum. Se även www.nfc.polisen.se.

Skalsteg	Verbalt uttryck	Förklaring	Resultatvärde (V)
Grad +4	Resultaten talar extremt starkt för att ...	Det bedöms vara minst 1 000 000 gånger mer sannolikt att få dessa resultat om huvudhypotesen är sann än om den alternativa hypotesen är sann.	$1\,000\,000 \leq V$
Grad +3	Resultaten talar starkt för att ...	Det bedöms vara minst 6000 gånger mer sannolikt att få dessa resultat om huvudhypotesen är sann än om den alternativa hypotesen är sann.	$6\,000 \leq V < 1\,000\,000$
Grad +2	Resultaten talar för att ...	Det bedöms vara minst 100 gånger mer sannolikt att få dessa resultat om huvudhypotesen är sann än om den alternativa hypotesen är sann.	$100 \leq V < 6\,000$
Grad +1	Resultaten talar i någon mån för att ...	Det bedöms vara minst 6 gånger mer sannolikt att få dessa resultat om huvudhypotesen är sann än om den alternativa hypotesen är sann.	$6 \leq V < 100$
Grad 0	Resultaten talar varken för eller emot att ...	Det bedöms vara ungefär lika sannolikt att få de erhållna resultaten om huvudhypotesen är sann som om den alternativa hypotesen är sann.	$\frac{1}{6} < V < 6$
Grad -1	Resultaten talar i någon mån för att ... <u>inte</u> ...	Det bedöms vara minst 6 gånger mer sannolikt att få dessa resultat om den <u>alternativa hypotesen</u> är sann än om huvudhypotesen är sann.	$\frac{1}{100} < V \leq \frac{1}{6}$
Grad -2	Resultaten talar för att ... <u>inte</u> ...	Det bedöms vara minst 100 gånger mer sannolikt att få dessa resultat om den <u>alternativa hypotesen</u> är sann än om huvudhypotesen är sann.	$\frac{1}{6\,000} < V \leq \frac{1}{100}$
Grad -3	Resultaten talar starkt för att ... <u>inte</u> ...	Det bedöms vara minst 6000 gånger mer sannolikt att få dessa resultat om den <u>alternativa hypotesen</u> är sann än om huvudhypotesen är sann.	$\frac{1}{1\,000\,000} < V \leq \frac{1}{6\,000}$
Grad -4	Resultaten talar extremt starkt för att ... <u>inte</u> ...	Det bedöms vara minst 1 000 000 gånger mer sannolikt att få dessa resultat om den <u>alternativa hypotesen</u> är sann än om huvudhypotesen är sann.	$V \leq \frac{1}{1\,000\,000}$

Polismyndigheten
Nationellt forensiskt centrum - NFC
581 94 Linköping • Tel 010-562 80 20 vxl • Fax 013-14 57 15
E-post registrator.nfc@polisen.se • www.nfc.polisen.se

SWEDAC ACKREDITERING
Ackred. nr 1521
Provning
ISO/IEC 17025

Polisen

Elektroniskt underskriven av Anna-Karin Söderberg 2022-04-22 10:31

Nationellt forensiskt centrum - NFC
Träffrapport dna

Datum	Vårt diarienummer
2022-04-22	2021023509
Ert datum	Er beteckning
2021-11-10	5000-K189802-21

Mottagare av elektroniskt underskriven träffrapport:

Polismyndigheten - Region Stockholm

Träffrapport från dna-registren

I denna träffrapport redovisas resultatet av nationella dna-registersökningar.

Vid mottagande av en träffrapport ska åtgärder vidtas. Se checklista på Intrapolis: https://intrapolis.polisen.se/brotts-och-arendesamordning.

En träffrapport ska alltid kompletteras/samläsas med sakkunnigutlåtande/redovisning dna där undersökning och resultat för respektive spår redovisats.

För information om dna-register och träffrapporter, se faktablad på Intrapolis https://intrapolis.polisen.se/dnaanalys-biologiska-spar.
För dig utanför Polismyndigheten, som inte har tillgång till intranätet Intrapolis, finns vissa faktablad om biologiska spår, dna och dna register på https://polisen.se/. I övrigt vänd dig till polisens kontaktperson för utredningen, för att ta del av faktablad.

För information om metoderna som ingår i laboratoriets ackreditering enligt ISO/IEC 17025, se Intrapolis: https://intrapolis.polisen.se/metoder-standardforfaranden-nfc alternativt för dig utanför Polismyndigheten, se information på https://polisen.se/.

Vid återgivande av denna träffrapport ska detta i normalfallet göras i sin helhet. Om utdrag ur träffrapporten återges i annat dokument ska detta följas av en tydlig hänvisning till ursprungsdokumentet.

Frågor rörande dna-register och träffrapporter riktas i första hand till nfc.dnaregister@polisen.se, 010-562 80 20.

Anna-Karin Söderberg
Forensiker

Polismyndigheten
Nationellt forensiskt centrum - NFC
581 94 Linköping • Tel 010-562 80 20 vxl • Fax 013-14 57 15
E-post registrator.nfc@polisen.se • www.nfc.polisen.se

SWEDAC ACKREDITERING
Ackred. nr 1521
Provning
ISO/IEC 17025

Polisen

Elektroniskt underskriven av Anna-Karin Söderberg 2022-04-22 10:31

Nationellt forensiskt centrum - NFC 2(3)

Träffrapport dna

Datum	Vårt diarienummer
2022-04-22	2021023509
Ert datum	Er beteckning
2021-11-10	5000-K189802-21

Dna sökprov:

Material:	5313/9156-21/S140. Portionssnus; Rum 3
Beteckning:	5313/9156-21/S140
Register-ID:	S18283-22
K-nr, myndighet:	5000-K189802-21, Polismyndigheten - Region Stockholm
Brottskod:	0337 - Försök, förberedelse och stämpling till mord eller dråp, med
NFC:s dnr:	2021023509

Dna träffprov:

Namn:	Simon Johannesson
Personnummer:	19860724-[redacted]
Register-ID:	R003238-21
Personen provtagen i K-nr, myndighet:	5000-K159634-21, Polismyndigheten
Slutsats:	**Resultaten talar extremt starkt för** att DNA:t i sökprovet kommer från Simon Johannesson *(Grad +4)*, om man bortser från möjligheten att det kommer från en nära släkting.
NFC:s träff-ID:	2022000841SP

Tidigare träffar:

DNA-profilen från Simon Johannesson har tidigare träffat mot spår i följande K-nr:
5000-K859823-21, 5000-K1385650-21

Polismyndigheten
Nationellt forensiskt centrum - NFC
581 94 Linköping • Tel 010-562 80 20 vxl • Fax 013-14 57 15
E-post registrator.nfc@polisen.se • www.nfc.polisen.se

SWEDAC ACKREDITERING
Ackred. nr 1521
Provning
ISO/IEC 17025

Polisen

Elektroniskt underskriven av Anna-Karin Söderberg 2022-04-22 10:31

Nationellt forensiskt centrum - NFC 3(3)
Träffrapport dna

Datum	Vårt diarienummer
2022-04-22	2021023509
Ert datum	Er beteckning
2021-11-10	5000-K189802-21

Utlåtandeskala

Skalan är utarbetad för NFC:s resultatvärdering. Vid resultatvärdering bedöms storleken hos *resultatvärdet*, det vill säga hur mycket resultaten av undersökningen talar för eller emot huvudhypotesen. Storleksordningen hos resultatvärdet avgör skalsteget. Nedan visas skalstegen med tillhörande intervall av resultatvärden (V). Om en av hypoteserna kan uteslutas används inte skalstegen och slutsatsen blir då ett fastställande av faktum. Se även www.nfc.polisen.se.

Skalsteg	Verbalt uttryck	Förklaring	Resultatvärde (V)
Grad +4	Resultaten talar extremt starkt för att ...	Det bedöms vara minst 1 000 000 gånger mer sannolikt att få dessa resultat om huvudhypotesen är sann än om den alternativa hypotesen är sann.	$1\,000\,000 \leq V$
Grad +3	Resultaten talar starkt för att ...	Det bedöms vara minst 6000 gånger mer sannolikt att få dessa resultat om huvudhypotesen är sann än om den alternativa hypotesen är sann.	$6\,000 \leq V < 1\,000\,000$
Grad +2	Resultaten talar för att ...	Det bedöms vara minst 100 gånger mer sannolikt att få dessa resultat om huvudhypotesen är sann än om den alternativa hypotesen är sann.	$100 \leq V < 6\,000$
Grad +1	Resultaten talar i någon mån för att ...	Det bedöms vara minst 6 gånger mer sannolikt att få dessa resultat om huvudhypotesen är sann än om den alternativa hypotesen är sann.	$6 \leq V < 100$
Grad 0	Resultaten talar varken för eller emot att ...	Det bedöms vara ungefär lika sannolikt att få de erhållna resultaten om huvudhypotesen är sann som om den alternativa hypotesen är sann.	$\frac{1}{6} < V < 6$
Grad -1	Resultaten talar i någon mån för att ... <u>inte</u> ...	Det bedöms vara minst 6 gånger mer sannolikt att få dessa resultat om den <u>alternativa hypotesen</u> är sann än om huvudhypotesen är sann.	$\frac{1}{100} < V \leq \frac{1}{6}$
Grad -2	Resultaten talar för att ... <u>inte</u> ...	Det bedöms vara minst 100 gånger mer sannolikt att få dessa resultat om den <u>alternativa hypotesen</u> är sann än om huvudhypotesen är sann.	$\frac{1}{6\,000} < V \leq \frac{1}{100}$
Grad -3	Resultaten talar starkt för att ... <u>inte</u> ...	Det bedöms vara minst 6000 gånger mer sannolikt att få dessa resultat om den <u>alternativa hypotesen</u> är sann än om huvudhypotesen är sann.	$\frac{1}{1\,000\,000} < V \leq \frac{1}{6\,000}$
Grad -4	Resultaten talar extremt starkt för att ... <u>inte</u> ...	Det bedöms vara minst 1 000 000 gånger mer sannolikt att få dessa resultat om den <u>alternativa hypotesen</u> är sann än om huvudhypotesen är sann.	$V \leq \frac{1}{1\,000\,000}$

Polismyndigheten
Nationellt forensiskt centrum - NFC
581 94 Linköping • Tel 010-562 80 20 vxl • Fax 013-14 57 15
E-post registrator.nfc@polisen.se • www.nfc.polisen.se

SWEDAC ACKREDITERING
Ackred. nr 1521
Provning
ISO/IEC 17025

Polisen

Elektroniskt underskriven av Anna-Karin Söderberg 2022-04-22 10:30

Nationellt forensiskt centrum - NFC
Träffrapport dna

1(3)

Datum	Vårt diarienummer
2022-04-22	2021023509
Ert datum	Er beteckning
2021-11-10	5000-K189802-21

Mottagare av elektroniskt underskriven träffrapport:

Polismyndigheten - Region Stockholm

Träffrapport från dna-registren

I denna träffrapport redovisas resultatet av nationella dna-registersökningar.

Vid mottagande av en träffrapport ska åtgärder vidtas. Se checklista på Intrapolis: https://intrapolis.polisen.se/brotts-och-arendesamordning.

En träffrapport ska alltid kompletteras/samläsas med sakkunnigutlåtande/redovisning dna där undersökning och resultat för respektive spår redovisats.

För information om dna-register och träffrapporter, se faktablad på Intrapolis https://intrapolis.polisen.se/dnaanalys-biologiska-spar.
För dig utanför Polismyndigheten, som inte har tillgång till intranätet Intrapolis, finns vissa faktablad om biologiska spår, dna och dna register på https://polisen.se/. I övrigt vänd dig till polisens kontaktperson för utredningen, för att ta del av faktablad.

För information om metoderna som ingår i laboratoriets ackreditering enligt ISO/IEC 17025, se Intrapolis: https://intrapolis.polisen.se/metoder-standardforfaranden-nfc alternativt för dig utanför Polismyndigheten, se information på https://polisen.se/.

Vid återgivande av denna träffrapport ska detta i normalfallet göras i sin helhet. Om utdrag ur träffrapporten återges i annat dokument ska detta följas av en tydlig hänvisning till ursprungsdokumentet.

Frågor rörande dna-register och träffrapporter riktas i första hand till nfc.dnaregister@polisen.se, 010-562 80 20.

Anna-Karin Söderberg
Forensiker

Polismyndigheten
Nationellt forensiskt centrum - NFC
581 94 Linköping • Tel 010-562 80 20 vxl • Fax 013-14 57 15
E-post registrator.nfc@polisen.se • www.nfc.polisen.se

SWEDAC ACKREDITERING
Ackred. nr 1521
Provning
ISO/IEC 17025

Polisen

Elektroniskt underskriven av Anna-Karin Söderberg 2022-04-22 10:30

Nationellt forensiskt centrum - NFC 2(3)
Träffrapport dna

Datum	Vårt diarienummer
2022-04-22	2021023509
Ert datum	Er beteckning
2021-11-10	5000-K189802-21

Dna sökprov:

Material:	5313/9156-21/S135. Tops; Rum 3
Beteckning:	5313/9156-21/S135
Register-ID:	S18281-22
K-nr, myndighet:	5000-K189802-21, Polismyndigheten - Region Stockholm
Brottskod:	0337 - Försök, förberedelse och stämpling till mord eller dråp, med
NFC:s dnr:	2021023509

Dna träffprov:

Namn:	Yezid Amer
Personnummer:	20000415-[redacted]
Register-ID:	R017056-17
Personen provtagen i K-nr, myndighet:	5000-K1257201-17, Polismyndigheten
Slutsats:	**Resultaten talar extremt starkt för** att DNA:t i sökprovet kommer från Yezid Amer *(Grad +4)*, om man bortser från möjligheten att det kommer från en nära släkting.
NFC:s träff-ID:	2022000837SP

Tidigare träffar:

DNA-profilen från Yezid Amer har tidigare träffat mot spår i följande K-nr:
5000-K1218305-17, 5000-K940675-20

Polismyndigheten
Nationellt forensiskt centrum - NFC
581 94 Linköping • Tel 010-562 80 20 vxl • Fax 013-14 57 15
E-post registrator.nfc@polisen.se • www.nfc.polisen.se

SWEDAC ACKREDITERING
Ackred. nr 1521
Provning
ISO/IEC 17025

Polisen

Elektroniskt underskriven av Anna-Karin Söderberg 2022-04-22 10:30

Nationellt forensiskt centrum - NFC 3(3)
Träffrapport dna

Datum	Vårt diarienummer
2022-04-22	2021023509
Ert datum	Er beteckning
2021-11-10	5000-K189802-21

Utlåtandeskala

Skalan är utarbetad för NFC:s resultatvärdering. Vid resultatvärdering bedöms storleken hos *resultatvärdet*, det vill säga hur mycket resultaten av undersökningen talar för eller emot huvudhypotesen. Storleksordningen hos resultatvärdet avgör skalsteget. Nedan visas skalstegen med tillhörande intervall av resultatvärden (V). Om en av hypoteserna kan uteslutas används inte skalstegen och slutsatsen blir då ett fastställande av faktum. Se även www.nfc.polisen.se.

Skalsteg	Verbalt uttryck	Förklaring	Resultatvärde (V)
Grad +4	Resultaten talar extremt starkt för att ...	Det bedöms vara minst 1 000 000 gånger mer sannolikt att få dessa resultat om huvudhypotesen är sann än om den alternativa hypotesen är sann.	$1\,000\,000 \leq V$
Grad +3	Resultaten talar starkt för att ...	Det bedöms vara minst 6000 gånger mer sannolikt att få dessa resultat om huvudhypotesen är sann än om den alternativa hypotesen är sann.	$6\,000 \leq V < 1\,000\,000$
Grad +2	Resultaten talar för att ...	Det bedöms vara minst 100 gånger mer sannolikt att få dessa resultat om huvudhypotesen är sann än om den alternativa hypotesen är sann.	$100 \leq V < 6\,000$
Grad +1	Resultaten talar i någon mån för att ...	Det bedöms vara minst 6 gånger mer sannolikt att få dessa resultat om huvudhypotesen är sann än om den alternativa hypotesen är sann.	$6 \leq V < 100$
Grad 0	Resultaten talar varken för eller emot att ...	Det bedöms vara ungefär lika sannolikt att få de erhållna resultaten om huvudhypotesen är sann som om den alternativa hypotesen är sann.	$\frac{1}{6} < V < 6$
Grad -1	Resultaten talar i någon mån för att ... <u>inte</u> ...	Det bedöms vara minst 6 gånger mer sannolikt att få dessa resultat om den <u>alternativa hypotesen</u> är sann än om huvudhypotesen är sann.	$\frac{1}{100} < V \leq \frac{1}{6}$
Grad -2	Resultaten talar för att ... <u>inte</u> ...	Det bedöms vara minst 100 gånger mer sannolikt att få dessa resultat om den <u>alternativa hypotesen</u> är sann än om huvudhypotesen är sann.	$\frac{1}{6\,000} < V \leq \frac{1}{100}$
Grad -3	Resultaten talar starkt för att ... <u>inte</u> ...	Det bedöms vara minst 6000 gånger mer sannolikt att få dessa resultat om den <u>alternativa hypotesen</u> är sann än om huvudhypotesen är sann.	$\frac{1}{1\,000\,000} < V \leq \frac{1}{6\,000}$
Grad -4	Resultaten talar extremt starkt för att ... <u>inte</u> ...	Det bedöms vara minst 1 000 000 gånger mer sannolikt att få dessa resultat om den <u>alternativa hypotesen</u> är sann än om huvudhypotesen är sann.	$V \leq \frac{1}{1\,000\,000}$

Polismyndigheten
Nationellt forensiskt centrum - NFC
581 94 Linköping • Tel 010-562 80 20 vxl • Fax 013-14 57 15
E-post registrator.nfc@polisen.se • www.nfc.polisen.se

SWEDAC ACKREDITERING
Ackred. nr 1521
Provning
ISO/IEC 17025

Polisen

Elektroniskt underskriven av Anna-Karin Söderberg 2022-04-22 10:29

Nationellt forensiskt centrum - NFC
Träffrapport dna

1(3)

Datum	Vårt diarienummer
2022-04-22	2021023509
Ert datum	Er beteckning
2021-11-10	5000-K189802-21

Mottagare av elektroniskt underskriven träffrapport:

Polismyndigheten - Region Stockholm

Träffrapport från dna-registren

I denna träffrapport redovisas resultatet av nationella dna-registersökningar.

Vid mottagande av en träffrapport ska åtgärder vidtas. Se checklista på Intrapolis: https://intrapolis.polisen.se/brotts-och-arendesamordning.

En träffrapport ska alltid kompletteras/samläsas med sakkunnigutlåtande/redovisning dna där undersökning och resultat för respektive spår redovisats.

För information om dna-register och träffrapporter, se faktablad på Intrapolis https://intrapolis.polisen.se/dnaanalys-biologiska-spar.
För dig utanför Polismyndigheten, som inte har tillgång till intranätet Intrapolis, finns vissa faktablad om biologiska spår, dna och dna register på https://polisen.se/. I övrigt vänd dig till polisens kontaktperson för utredningen, för att ta del av faktablad.

För information om metoderna som ingår i laboratoriets ackreditering enligt ISO/IEC 17025, se Intrapolis: https://intrapolis.polisen.se/metoder-standardforfaranden-nfc alternativt för dig utanför Polismyndigheten, se information på https://polisen.se/.

Vid återgivande av denna träffrapport ska detta i normalfallet göras i sin helhet. Om utdrag ur träffrapporten återges i annat dokument ska detta följas av en tydlig hänvisning till ursprungsdokumentet.

Frågor rörande dna-register och träffrapporter riktas i första hand till nfc.dnaregister@polisen.se, 010-562 80 20.

Anna-Karin Söderberg
Forensiker

Polismyndigheten
Nationellt forensiskt centrum - NFC
581 94 Linköping • Tel 010-562 80 20 vxl • Fax 013-14 57 15
E-post registrator.nfc@polisen.se • www.nfc.polisen.se

SWEDAC ACKREDITERING
Ackred. nr 1521
Provning
ISO/IEC 17025

Polisen

Elektroniskt underskriven av Anna-Karin Söderberg 2022-04-22 10:29

Nationellt forensiskt centrum - NFC 2(3)
Träffrapport dna

Datum	Vårt diarienummer
2022-04-22	2021023509
Ert datum	Er beteckning
2021-11-10	5000-K189802-21

Dna sökprov:

Material:	5313/9156-21/S134. Tops; Rum 3
Beteckning:	5313/9156-21/S134
Register-ID:	S18280-22
K-nr, myndighet:	5000-K189802-21, Polismyndigheten - Region Stockholm
Brottskod:	0337 - Försök, förberedelse och stämpling till mord eller dråp, med
NFC:s dnr:	2021023509

Dna träffprov:

Namn:	Muhammed Khalid Ali
Personnummer:	20010119-[redacted]
Register-ID:	R022483-16
Personen provtagen i K-nr, myndighet:	5000-K1073796-16, Polismyndigheten
Slutsats:	**Resultaten talar extremt starkt för** att DNA:t i sökprovet kommer från Muhammed Khalid Ali *(Grad +4)*, om man bortser från möjligheten att det kommer från en nära släkting.
NFC:s träff-ID:	2022000839SP

Polismyndigheten
Nationellt forensiskt centrum - NFC
581 94 Linköping • Tel 010-562 80 20 vxl • Fax 013-14 57 15
E-post registrator.nfc@polisen.se • www.nfc.polisen.se

SWEDAC ACKREDITERING
Ackred. nr 1521
Provning
ISO/IEC 17025

Polisen

Elektroniskt underskriven av Anna-Karin Söderberg 2022-04-22 10:29

Nationellt forensiskt centrum - NFC 3(3)
Träffrapport dna

Datum	Vårt diarienummer
2022-04-22	2021023509
Ert datum	Er beteckning
2021-11-10	5000-K189802-21

Utlåtandeskala

Skalan är utarbetad för NFC:s resultatvärdering. Vid resultatvärdering bedöms storleken hos *resultatvärdet*, det vill säga hur mycket resultaten av undersökningen talar för eller emot huvudhypotesen. Storleksordningen hos resultatvärdet avgör skalsteget. Nedan visas skalstegen med tillhörande intervall av resultatvärden (V). Om en av hypoteserna kan uteslutas används inte skalstegen och slutsatsen blir då ett fastställande av faktum. Se även www.nfc.polisen.se.

Skalsteg	Verbalt uttryck	Förklaring	Resultatvärde (V)
Grad +4	Resultaten talar extremt starkt för att ...	Det bedöms vara minst 1 000 000 gånger mer sannolikt att få dessa resultat om huvudhypotesen är sann än om den alternativa hypotesen är sann.	$1\,000\,000 \leq V$
Grad +3	Resultaten talar starkt för att ...	Det bedöms vara minst 6000 gånger mer sannolikt att få dessa resultat om huvudhypotesen är sann än om den alternativa hypotesen är sann.	$6\,000 \leq V < 1\,000\,000$
Grad +2	Resultaten talar för att ...	Det bedöms vara minst 100 gånger mer sannolikt att få dessa resultat om huvudhypotesen är sann än om den alternativa hypotesen är sann.	$100 \leq V < 6\,000$
Grad +1	Resultaten talar i någon mån för att ...	Det bedöms vara minst 6 gånger mer sannolikt att få dessa resultat om huvudhypotesen är sann än om den alternativa hypotesen är sann.	$6 \leq V < 100$
Grad 0	Resultaten talar varken för eller emot att ...	Det bedöms vara ungefär lika sannolikt att få de erhållna resultaten om huvudhypotesen är sann som om den alternativa hypotesen är sann.	$\frac{1}{6} < V < 6$
Grad -1	Resultaten talar i någon mån för att ... <u>inte</u> ...	Det bedöms vara minst 6 gånger mer sannolikt att få dessa resultat om den <u>alternativa hypotesen</u> är sann än om huvudhypotesen är sann.	$\frac{1}{100} < V \leq \frac{1}{6}$
Grad -2	Resultaten talar för att ... <u>inte</u> ...	Det bedöms vara minst 100 gånger mer sannolikt att få dessa resultat om den <u>alternativa hypotesen</u> är sann än om huvudhypotesen är sann.	$\frac{1}{6\,000} < V \leq \frac{1}{100}$
Grad -3	Resultaten talar starkt för att ... <u>inte</u> ...	Det bedöms vara minst 6000 gånger mer sannolikt att få dessa resultat om den <u>alternativa hypotesen</u> är sann än om huvudhypotesen är sann.	$\frac{1}{1\,000\,000} < V \leq \frac{1}{6\,000}$
Grad -4	Resultaten talar extremt starkt för att ... <u>inte</u> ...	Det bedöms vara minst 1 000 000 gånger mer sannolikt att få dessa resultat om den <u>alternativa hypotesen</u> är sann än om huvudhypotesen är sann.	$V \leq \frac{1}{1\,000\,000}$

Polismyndigheten
Nationellt forensiskt centrum - NFC
581 94 Linköping • Tel 010-562 80 20 vxl • Fax 013-14 57 15
E-post registrator.nfc@polisen.se • www.nfc.polisen.se

SWEDAC ACKREDITERING
Ackred. nr 1521
Provning
ISO/IEC 17025

Polisen

Elektroniskt underskriven av Anna-Karin Söderberg 2022-04-22 10:27

Nationellt forensiskt centrum - NFC
Träffrapport dna

Datum	Vårt diarienummer
2022-04-22	2021023509
Ert datum	Er beteckning
2021-11-10	5000-K189802-21

Mottagare av elektroniskt underskriven träffrapport:

Polismyndigheten - Region Stockholm

Träffrapport från dna-registren

I denna träffrapport redovisas resultatet av nationella dna-registersökningar.

Vid mottagande av en träffrapport ska åtgärder vidtas. Se checklista på Intrapolis: https://intrapolis.polisen.se/brotts-och-arendesamordning.

En träffrapport ska alltid kompletteras/samläsas med sakkunnigutlåtande/redovisning dna där undersökning och resultat för respektive spår redovisats.

För information om dna-register och träffrapporter, se faktablad på Intrapolis https://intrapolis.polisen.se/dnaanalys-biologiska-spar.
För dig utanför Polismyndigheten, som inte har tillgång till intranätet Intrapolis, finns vissa faktablad om biologiska spår, dna och dna register på https://polisen.se/. I övrigt vänd dig till polisens kontaktperson för utredningen, för att ta del av faktablad.

För information om metoderna som ingår i laboratoriets ackreditering enligt ISO/IEC 17025, se Intrapolis: https://intrapolis.polisen.se/metoder-standardforfaranden-nfc alternativt för dig utanför Polismyndigheten, se information på https://polisen.se/.

Vid återgivande av denna träffrapport ska detta i normalfallet göras i sin helhet. Om utdrag ur träffrapporten återges i annat dokument ska detta följas av en tydlig hänvisning till ursprungsdokumentet.

Frågor rörande dna-register och träffrapporter riktas i första hand till nfc.dnaregister@polisen.se, 010-562 80 20.

Anna-Karin Söderberg
Forensiker

Polismyndigheten
Nationellt forensiskt centrum - NFC
581 94 Linköping • Tel 010-562 80 20 vxl • Fax 013-14 57 15
E-post registrator.nfc@polisen.se • www.nfc.polisen.se

SWEDAC ACKREDITERING
Ackred. nr 1521
Provning
ISO/IEC 17025

Polisen

Elektroniskt underskriven av Anna-Karin Söderberg 2022-04-22 10:27

Nationellt forensiskt centrum - NFC 2(3)
Träffrapport dna

Datum	Vårt diarienummer
2022-04-22	2021023509
Ert datum	Er beteckning
2021-11-10	5000-K189802-21

Dna sökprov:

Material:	5313/9156-21/S131. Tops; Rum 3
Beteckning:	5313/9156-21/S131
Register-ID:	S18279-22
K-nr, myndighet:	5000-K189802-21, Polismyndigheten - Region Stockholm
Brottskod:	0337 - Försök, förberedelse och stämpling till mord eller dråp, med
NFC:s dnr:	2021023509

Dna träffprov:

Namn:	Nesta Philip MATIAS DE CARVALHO
Personnummer:	20020413-[redacted]
Register-ID:	R002000-19
Personen provtagen i K-nr, myndighet:	5000-K575733-18, Polismyndigheten 5000-K768811-21, Polismyndigheten
Slutsats:	**Resultaten talar extremt starkt för** att DNA:t i sökprovet kommer från Nesta Philip MATIAS DE CARVALHO *(Grad +4)*, om man bortser från möjligheten att det kommer från en nära släkting.
NFC:s träff-ID:	2022000833SP

Tidigare träffar:

DNA-profilen från Nesta Philip MATIAS DE CARVALHO har tidigare träffat mot spår i följande K-nr:
5000-K463338-18

Polismyndigheten
Nationellt forensiskt centrum - NFC
581 94 Linköping • Tel 010-562 80 20 vxl • Fax 013-14 57 15
E-post registrator.nfc@polisen.se • www.nfc.polisen.se

SWEDAC ACKREDITERING
Ackred. nr 1521
Provning
ISO/IEC 17025

Polisen

Elektroniskt underskriven av Anna-Karin Söderberg 2022-04-22 10:27

Nationellt forensiskt centrum - NFC 3(3)
Träffrapport dna

Datum	Vårt diarienummer
2022-04-22	2021023509
Ert datum	Er beteckning
2021-11-10	5000-K189802-21

Utlåtandeskala

Skalan är utarbetad för NFC:s resultatvärdering. Vid resultatvärdering bedöms storleken hos *resultatvärdet*, det vill säga hur mycket resultaten av undersökningen talar för eller emot huvudhypotesen. Storleksordningen hos resultatvärdet avgör skalsteget. Nedan visas skalstegen med tillhörande intervall av resultatvärden (V). Om en av hypoteserna kan uteslutas används inte skalstegen och slutsatsen blir då ett fastställande av faktum. Se även www.nfc.polisen.se.

Skalsteg	Verbalt uttryck	Förklaring	Resultatvärde (V)
Grad +4	Resultaten talar extremt starkt för att ...	Det bedöms vara minst 1 000 000 gånger mer sannolikt att få dessa resultat om huvudhypotesen är sann än om den alternativa hypotesen är sann.	$1\,000\,000 \leq V$
Grad +3	Resultaten talar starkt för att ...	Det bedöms vara minst 6000 gånger mer sannolikt att få dessa resultat om huvudhypotesen är sann än om den alternativa hypotesen är sann.	$6\,000 \leq V < 1\,000\,000$
Grad +2	Resultaten talar för att ...	Det bedöms vara minst 100 gånger mer sannolikt att få dessa resultat om huvudhypotesen är sann än om den alternativa hypotesen är sann.	$100 \leq V < 6\,000$
Grad +1	Resultaten talar i någon mån för att ...	Det bedöms vara minst 6 gånger mer sannolikt att få dessa resultat om huvudhypotesen är sann än om den alternativa hypotesen är sann.	$6 \leq V < 100$
Grad 0	Resultaten talar varken för eller emot att ...	Det bedöms vara ungefär lika sannolikt att få de erhållna resultaten om huvudhypotesen är sann som om den alternativa hypotesen är sann.	$\frac{1}{6} < V < 6$
Grad -1	Resultaten talar i någon mån för att ... <u>inte</u> ...	Det bedöms vara minst 6 gånger mer sannolikt att få dessa resultat om den <u>alternativa hypotesen</u> är sann än om huvudhypotesen är sann.	$\frac{1}{100} < V \leq \frac{1}{6}$
Grad -2	Resultaten talar för att ... <u>inte</u> ...	Det bedöms vara minst 100 gånger mer sannolikt att få dessa resultat om den <u>alternativa hypotesen</u> är sann än om huvudhypotesen är sann.	$\frac{1}{6\,000} < V \leq \frac{1}{100}$
Grad -3	Resultaten talar starkt för att ... <u>inte</u> ...	Det bedöms vara minst 6000 gånger mer sannolikt att få dessa resultat om den <u>alternativa hypotesen</u> är sann än om huvudhypotesen är sann.	$\frac{1}{1\,000\,000} < V \leq \frac{1}{6\,000}$
Grad -4	Resultaten talar extremt starkt för att ... <u>inte</u> ...	Det bedöms vara minst 1 000 000 gånger mer sannolikt att få dessa resultat om den <u>alternativa hypotesen</u> är sann än om huvudhypotesen är sann.	$V \leq \frac{1}{1\,000\,000}$

Polismyndigheten
Nationellt forensiskt centrum - NFC
581 94 Linköping • Tel 010-562 80 20 vxl • Fax 013-14 57 15
E-post registrator.nfc@polisen.se • www.nfc.polisen.se

SWEDAC ACKREDITERING
Ackred. nr 1521
Provning
ISO/IEC 17025

Polisen

Elektroniskt underskriven av Jessica Elmendal Haage 2022-01-11 08:01

Nationellt forensiskt centrum - NFC 1(3)
Analysbesked
(Delredovisning)

Datum	Vårt diarienummer
2022-01-11	2021023509
Ert datum	Er beteckning
2021-11-10	5000-K189802-21

Polismyndigheten
Forensikgrupp 3/ Sthlm Nordväst Solna
Marit Norström Friberg
Box 930
191 29 SOLLENTUNA

Uppdragsgivare
Polismyndigheten

Ändamål
Ändamålet är att undersöka om det på materialen förekommer fingeravtryck som bedöms vara användbara för jämförelse.

Undersökningsmaterial och resultat

Beteckning	Undersökningsmaterial och resultat
5313/9156-21/S025	**Hall,skyddsplast,sänggavel** **Närmast garderob** Uppdragsgivarens beteckning: 5313/9156-21/S025 Forums materialnr: 202102350905 Materialhantering: Materialet återgår separat Metodik: 1252*, 1238*, 1240*, 787* 1244*, 1232*, 1242*, 787* **Resultat:** Materialet utgjordes av transparent skyddsplast med tejp och två etiketter. Tejpens och etiketternas klisterskikt bedömdes inte relevant att undersöka. På materialet säkrades avtryck, se spårförteckning.
5313/9156-21/S026	**Hall,skyddsplast,sänggavel** **Närmast garderob mot kök** Uppdragsgivarens beteckning: 5313/9156-21/S026 Forums materialnr: 202102350906 Materialhantering: Materialet återgår separat Metodik: 1252*, 1238*, 1240*, 1244*, 1232*, 1242*, 1243*, 787* **Resultat:** Materialet utgjordes av transparent skyddsplast med tejp och två etiketter. Tejpens och etiketternas klisterskikt bedömdes inte relevant att undersöka. På materialet säkrades avtryck, se spårförteckning.

Standardförfarande och metoder som har använts anges med dokumentbeteckning.
Standardförfarande och metoder som ingår i laboratoriets ackreditering enligt ISO/IEC 17025 är markerade med asterisk (*).
För förklaring av dokumentbeteckningar hänvisas till laboratoriets hemsida på IntraPolis eller Internet.
Önskas mer information kontakta ärendeansvarig.

Polismyndigheten
Nationellt forensiskt centrum - NFC
581 94 Linköping • Tel 010-562 80 20 vxl • Fax 013-14 57 15
E-post registrator.nfc@polisen.se • www.nfc.polisen.se

SWEDAC ACKREDITERING
Ackred. nr 1521
Provning
ISO/IEC 17025

Polisen

Elektroniskt underskriven av Jessica Elmendal Haage 2022-01-11 08:01

Nationellt forensiskt centrum - NFC 2(3)
Analysbesked
(Delredovisning)

Datum	Vårt diarienummer
2022-01-11	2021023509
Ert datum	Er beteckning
2021-11-10	5000-K189802-21

Spårförteckning

Beteckning	Fingeravtrycksspår	Anteckning
5313/9156-21/S025	P32571-21	Fingeravtrycksspår - säkrat från ovansidan av en etikett
5313/9156-21/S025	P32572-21	Fingeravtrycksspår - säkrat från ovansidan av en etikett
5313/9156-21/S025	P32910-21	Fingeravtrycksspår - säkrat från utsida av transparent plast
5313/9156-21/S025	P32911-21	Fingeravtrycksspår - säkrat från utsida av transparent plast
5313/9156-21/S025	P32912-21	Fingeravtrycksspår - säkrat från utsida av transparent plast
5313/9156-21/S025	P32913-21	Fingeravtrycksspår - säkrat från utsida av transparent plast
5313/9156-21/S025	P32914-21	Fingeravtrycksspår - säkrat från utsida av transparent plast
5313/9156-21/S025	P32915-21	Fingeravtrycksspår - säkrat från utsida av transparent plast
5313/9156-21/S025	P32916-21	Fingeravtrycksspår - säkrat från utsida av transparent plast
5313/9156-21/S025	P32917-21	Fingeravtrycksspår - säkrat från utsida av transparent plast
5313/9156-21/S025	P32918-21	Fingeravtrycksspår - säkrat från utsida av transparent plast
5313/9156-21/S025	P32919-21	Fingeravtrycksspår - säkrat från utsida av transparent plast
5313/9156-21/S025	P32920-21	Fingeravtrycksspår - säkrat från utsida av transparent plast
5313/9156-21/S025	P32921-21	Fingeravtrycksspår - säkrat från utsida av transparent plast
5313/9156-21/S025	P32922-21	Fingeravtrycksspår - säkrat från utsida av transparent plast
5313/9156-21/S025	P32923-21	Fingeravtrycksspår - säkrat från utsida av transparent plast
5313/9156-21/S026	P32958-21	Fingeravtrycksspår - säkrat från utsida av transparent plast
5313/9156-21/S026	P32959-21	Fingeravtrycksspår - säkrat från utsida av transparent plast
5313/9156-21/S026	P32960-21	Fingeravtrycksspår - säkrat från utsida av transparent plast
5313/9156-21/S026	P32961-21	Fingeravtrycksspår - säkrat från utsida av transparent plast
5313/9156-21/S026	P32962-21	Fingeravtrycksspår - säkrat från utsida av transparent plast

Polismyndigheten
Nationellt forensiskt centrum - NFC
581 94 Linköping • Tel 010-562 80 20 vxl • Fax 013-14 57 15
E-post registrator.nfc@polisen.se • www.nfc.polisen.se

SWEDAC ACKREDITERING
Ackred. nr 1521
Provning
ISO/IEC 17025

Polisen

Elektroniskt underskriven av Jessica Elmendal Haage 2022-01-11 08:01

Nationellt forensiskt centrum - NFC 3(3)
Analysbesked
(Delredovisning)

Datum	Vårt diarienummer
2022-01-11	2021023509
Ert datum	Er beteckning
2021-11-10	5000-K189802-21

5313/9156-21/S026	P32963-21	Fingeravtrycksspår - säkrat från utsida av transparent plast
5313/9156-21/S026	P32964-21	Fingeravtrycksspår - säkrat från utsida av transparent plast
5313/9156-21/S026	P32965-21	Fingeravtrycksspår - säkrat från utsida av transparent plast
5313/9156-21/S026	P32966-21	Fingeravtrycksspår - säkrat från utsida av transparent plast
5313/9156-21/S026	P32967-21	Fingeravtrycksspår - säkrat från utsida av transparent plast
5313/9156-21/S026	P32968-21	Fingeravtrycksspår - säkrat från utsida av transparent plast
5313/9156-21/S026	P32969-21	Fingeravtrycksspår - säkrat från utsida av transparent plast
5313/9156-21/S026	P32970-21	Fingeravtrycksspår - säkrat från utsida av transparent plast
5313/9156-21/S026	P32971-21	Fingeravtrycksspår - säkrat från utsida av transparent plast

Fingeravtrycken har överlämnats för fingeravtrycksjämförelse och redovisas separat.

Handläggning

Undersökning	Handläggare
Fingeravtrycks-framkallning	forensikern Magdalena Karlsson (ansvarig handläggare)

Frågor riktas i första hand till forensiska generalisten Jessica Elmendal Haage (ärendeansvarig), direkttelefon 010-562 82 28. Eventuell kallelse till rättegång ställs till den ansvarige handläggaren för berörd undersökningstyp.

Jessica Elmendal Haage
Forensisk generalist

Vid återgivande av denna redovisning ska detta i normalfallet göras i sin helhet. Om utdrag ur redovisningen återges i annat dokument ska detta följas av en tydlig hänvisning till ursprungsdokumentet.

Polismyndigheten
Nationellt forensiskt centrum - NFC
581 94 Linköping • Tel 010-562 80 20 vxl • Fax 013-14 57 15
E-post registrator.nfc@polisen.se • www.nfc.polisen.se

SWEDAC ACKREDITERING
Ackred. nr 1521
Provning
ISO/IEC 17025

Polisen

Elektroniskt underskriven av Annica Saat 2021-04-12 15:13

Nationellt forensiskt centrum - NFC
Sakkunnigutlåtande fingeravtrycksjämförelse (Delredovisning 2)

Datum	Vårt diarienummer
2021-04-12	2021003874
Ert datum	Er beteckning
2021-02-18	5000-K189802-21

Polismyndigheten
Forensikgrupp 2 / City Kungsholmen
Ulrica Glimälv
106 75 STOCKHOLM

Uppdragsgivare

polismyndigheten

Allmän information om NFC:s redovisningar

Vid återgivande av denna redovisning ska detta i normalfallet göras i sin helhet. Om utdrag ur redovisningen återges i annat dokument ska detta följas av en tydlig hänvisning till ursprungsdokumentet.

Standardförfarande och metoder som har använts anges med dokumentbeteckning. Standardförfarande och metoder som ingår i laboratoriets ackreditering enligt ISO/IEC 17025 är markerade med asterisk (*). För förklaring av dokumentbeteckningar hänvisas till laboratoriets hemsida på IntraPolis eller Internet. Önskas mer information kontakta ärendeansvarig.

Polismyndigheten
Nationellt forensiskt centrum - NFC
581 94 Linköping • Tel 010-562 80 20 vxl • Fax 013-14 57 15
E-post registrator.nfc@polisen.se • www.nfc.polisen.se

SWEDAC ACKREDITERING
Ackred. nr 1521
Provning
ISO/IEC 17025

Polisen

Elektroniskt underskriven av Annica Saat 2021-04-12 15:13

Nationellt forensiskt centrum - NFC 2(8)
Sakkunnigutlåtande fingeravtrycksjämförelse (Delredovisning 2)

Datum	Vårt diarienummer
2021-04-12	2021003874
Ert datum	Er beteckning
2021-02-18	5000-K189802-21

Ändamål

Ändamålet är att undersöka om nedanstående fingeravtryck är användbara för jämförelse och härrör från person registrerad i Polisens fingeravtrycksregister i Afis (automatiserat fingeravtrycksidentifieringssystem).

Undersökningsrelaterad information

Allmän information

Resultat från fingeravtrycksundersökningar redovisas inte i graderad skala.

Benämningen fingeravtryck innefattar här friktionshudsavtryck från fingrar, handflator och fotsulor.

Sökbara fingeravtryck som inte identifierats till person registreras i Polisens spårregister och söks med automatik mot nyinkomna daktylogram i Polisens fingeravtrycksregister

I de fall personuppgifter redovisas under rubriken Undersökning och slutsats är de hämtade från fingeravtrycksregistret eller från oregistrerat jämförelsematerial.

Information om identifierat område på handen lämnas på begäran.

Uteslutning kan under vissa omständigheter göras efter motivering på begäran.

För ytterligare information kring förfarande och slutsatser vid fingeravtrycksjämförelse hänvisas till NFC:s faktablad för fingeravtrycksjämförelse på Intrapolis.

Ärendespecifik information

-

Polismyndigheten
Nationellt forensiskt centrum - NFC
581 94 Linköping • Tel 010-562 80 20 vxl • Fax 013-14 57 15
E-post registrator.nfc@polisen.se • www.nfc.polisen.se

SWEDAC ACKREDITERING
Ackred. nr 1521
Provning
ISO/IEC 17025

Polisen

Elektroniskt underskriven av Annica Saat 2021-04-12 15:13

Nationellt forensiskt centrum - NFC
Sakkunnigutlåtande fingeravtrycksjämförelse (Delredovisning 2)

Datum	Vårt diarienummer
2021-04-12	2021003874
Ert datum	Er beteckning
2021-02-18	5000-K189802-21

Undersökning och slutsats

Skobyrå	
5313/9156-21/**S027** 2021003874-10 Fingeravtrycksspår - *Hall handavtryck*	Spåret utgjordes av **två** användbara avtryck. **Identifierade** till **Rojas Delgado, Juan Esteban** med personnummer **930914-**[redacted]

Garderob	
5313/9156-21/**S028** 2021003874-11 Fingeravtrycksspår - *Hall fingeravtryck*	**Inte användbart** för jämförelse.

Skolåda	
5313/9156-21/**S029** 2021003874-12 Fingeravtrycksspår - *Hall fingeravtryck*	**Inte användbart** för jämförelse.

Badrumskanten markering 15	
5313/9156-21/**S035** 2021003874-13 Fingeravtrycksspår - *Toalett Fingeravtryck*	**Inte användbart** för jämförelse.

Badrumsspegel nr 14	
5313/9156-21/**S036** 2021003874-14 Fingeravtrycksspår - *Toalett Fingeravtryck*	**Inte användbart** för jämförelse.

Polismyndigheten
Nationellt forensiskt centrum - NFC
581 94 Linköping • Tel 010-562 80 20 vxl • Fax 013-14 57 15
E-post registrator.nfc@polisen.se • www.nfc.polisen.se

SWEDAC ACKREDITERING
Ackred. nr 1521
Provning
ISO/IEC 17025

Polisen

Elektroniskt underskriven av Annica Saat 2021-04-12 15:13

Nationellt forensiskt centrum - NFC
Sakkunnigutlåtande fingeravtrycksjämförelse (Delredovisning 2)

Datum	Vårt diarienummer
2021-04-12	2021003874
Ert datum	Er beteckning
2021-02-18	5000-K189802-21

Badrumsspegel nr 13	
5313/9156-21/**S037** 2021003874-15 Fingeravtrycksspår - *Toalett Fingeravtryck*	**Inte användbart** för jämförelse.

Ventilationplåt nr11	
5313/9156-21/**S038** 2021003874-16 Fingeravtrycksspår - *Toalett Fingeravtryck*	**Identifierat** till **Ali, Muhammed Khalid** med personnummer **010119-**[redacted]

Ventilationsplåt nr10	
5313/9156-21/**S039** 2021003874-17 Fingeravtrycksspår - *Toalett Fingeravtryck*	**Inte användbart** för jämförelse.

Ventilationsplåt nr9	
5313/9156-21/**S040** 2021003874-18 Fingeravtrycksspår - *Toalett Fingeravtryck*	**Identifierat** till **Ali, Muhammed Khalid** med personnummer **010119-**[redacted]

Toalett rullehållare nr8	
5313/9156-21/**S041** 2021003874-19 Fingeravtrycksspår - *Toalett Fingeravtryck*	**Inte användbart** för jämförelse.

Toalett rullehållare nr7	
5313/9156-21/**S042** 2021003874-20 Fingeravtrycksspår - *Toalett Fingeravtryck*	**Inte användbart** för jämförelse.

Polismyndigheten
Nationellt forensiskt centrum - NFC
581 94 Linköping • Tel 010-562 80 20 vxl • Fax 013-14 57 15
E-post registrator.nfc@polisen.se • www.nfc.polisen.se

SWEDAC ACKREDITERING
Ackred. nr 1521
Provning
ISO/IEC 17025

Polisen

Elektroniskt underskriven av Annica Saat 2021-04-12 15:13

Nationellt forensiskt centrum - NFC
Sakkunnigutlåtande fingeravtrycksjämförelse (Delredovisning 2)

Datum	Vårt diarienummer
2021-04-12	2021003874
Ert datum	Er beteckning
2021-02-18	5000-K189802-21

Utsidan av badrumsdörr,dörrbricka	
5313/9156-21/**S043** 2021003874-21 Fingeravtrycksspår - *Toalett Fingeravtryck*	**Identifierat** till **Rojas Delgado, Juan Esteban** med personnummer **930914-**[redacted]

fönster	
5313/9156-21/**S069** 2021003874-22 Fingeravtrycksspår - *Fingeravtryck,köksfönster*	**Identifierat** till **Rojas Delgado, Juan Esteban** med personnummer **930914-**[redacted]

fönster	
5313/9156-21/**S070** 2021003874-23 Fingeravtrycksspår - *Fingeravtryck,köksfönster*	Spåret utgjordes av **två** användbara avtryck. **Inte identifierade** till person.

fönster	
5313/9156-21/**S071** 2021003874-24 Fingeravtrycksspår - *Handlovsavtryck,köksfönster*	**Identifierat** till **Rojas Delgado, Juan Esteban** med personnummer **930914-**[redacted]

Fönster (nr1)	
5313/9156-21/**S080** 2021003874-25 Fingeravtrycksspår - *Sovrum 1 Fingeravtryck*	**Identifierat** till **Ali, Muhammed Khalid** med personnummer **010119-**[redacted]

Fönster (nr2)	
5313/9156-21/**S081** 2021003874-26 Fingeravtrycksspår - *Sovrum 1 Fingeravtryck*	**Inte användbart** för jämförelse.

Polismyndigheten
Nationellt forensiskt centrum - NFC
581 94 Linköping • Tel 010-562 80 20 vxl • Fax 013-14 57 15
E-post registrator.nfc@polisen.se • www.nfc.polisen.se

SWEDAC ACKREDITERING
Ackred. nr 1521
Provning
ISO/IEC 17025

Polisen

Elektroniskt underskriven av Annica Saat 2021-04-12 15:13

Nationellt forensiskt centrum - NFC
Sakkunnigutlåtande fingeravtrycksjämförelse (Delredovisning 2)

Datum	Vårt diarienummer
2021-04-12	2021003874
Ert datum	Er beteckning
2021-02-18	5000-K189802-21

Fönster (nr3)	
5313/9156-21/**S082** 2021003874-27 Fingeravtrycksspår - *Sovrum 1 Fingeravtryck*	**Inte användbart** för jämförelse.

Fönster (nr4)	
5313/9156-21/**S083** 2021003874-28 Fingeravtrycksspår - *Sovrum 1 Fingeravtryck*	**Identifierat** till **Ali, Muhammed Khalid** med personnummer **010119-**[redacted]

Fönster (nr5)	
5313/9156-21/**S084** 2021003874-29 Fingeravtrycksspår - *Sovrum 1 Fingeravtryck*	**Inte användbart** för jämförelse.

Fönster (nr6)	
5313/9156-21/**S085** 2021003874-30 Fingeravtrycksspår - *Sovrum 1 Fingeravtryck*	**Identifierat** till **Ali, Mahad Abdullahi** med personnummer **961025-0731.**

Fönster (nr8)	
5313/9156-21/**S086** 2021003874-31 Fingeravtrycksspår - *Sovrum 1 Fingeravtryck*	**Inte användbart** för jämförelse.

Utsida av dörr (nr9)	
5313/9156-21/**S087** 2021003874-32 Fingeravtrycksspår - *Sovrum 1 Fingeravtryck*	**Inte användbart** för jämförelse.

Polismyndigheten
Nationellt forensiskt centrum - NFC
581 94 Linköping • Tel 010-562 80 20 vxl • Fax 013-14 57 15
E-post registrator.nfc@polisen.se • www.nfc.polisen.se

SWEDAC ACKREDITERING
Ackred. nr 1521
Provning
ISO/IEC 17025

Polisen

Elektroniskt underskriven av Annica Saat 2021-04-12 15:13

Nationellt forensiskt centrum - NFC
Sakkunnigutlåtande fingeravtrycksjämförelse (Delredovisning 2)

Datum	Vårt diarienummer
2021-04-12	2021003874
Ert datum	Er beteckning
2021-02-18	5000-K189802-21

Utsida av dörr (nr10)	
5313/9156-21/**S088** 2021003874-33 Fingeravtrycksspår - *Sovrum 1 Fingeravtryck*	**Inte användbart** för jämförelse.

Utsida av dörr (nr11)	
5313/9156-21/**S089** 2021003874-34 Fingeravtrycksspår - *Sovrum 1 Fingeravtryck*	**Inte användbart** för jämförelse.

Vid fönster markering 1	
5313/9156-21/**S141** 2021003874-35 Fingeravtrycksspår - *Rum 3 Fingeravtryck*	**Inte användbart** för jämförelse.

Vid fönster markering 2	
5313/9156-21/**S142** 2021003874-36 Fingeravtrycksspår - *Rum 3 Fingeravtryck*	Spåret utgjordes av **fem** användbara avtryck. Samtliga **identifierade** till **Muse, Shaban Mohamed** med personnummer **911105-**[redacted]

Polismyndigheten
Nationellt forensiskt centrum - NFC
581 94 Linköping • Tel 010-562 80 20 vxl • Fax 013-14 57 15
E-post registrator.nfc@polisen.se • www.nfc.polisen.se

SWEDAC ACKREDITERING
Ackred. nr 1521
Provning
ISO/IEC 17025

Polisen

Elektroniskt underskriven av Annica Saat 2021-04-12 15:13

Nationellt forensiskt centrum - NFC
Sakkunnigutlåtande fingeravtrycksjämförelse (Delredovisning 2)

Datum	Vårt diarienummer
2021-04-12	2021003874
Ert datum	Er beteckning
2021-02-18	5000-K189802-21

Metodik

Vid fingeravtrycksjämförelse har standardförfarande 1147* och metod 1148* använts.

Material och materialhantering

Vid fingeravtrycksjämförelse används endast bilder av säkrade spår, inget gods hanteras. Bilderna sparas digitalt. I de fall undersökningsmaterialet inkommit i form av spårkort arkiveras även dessa vid handläggande NFC-enhet.

Handläggning

Undersökning	Handläggare
Fingeravtrycks-jämförelse	forensiska Ingenjören Annica Saat (ansvarig handläggare) förste forensikern Tom Lövby

Frågor riktas i första hand till forensiska generalisten Jessica Elmendal Haage (ärendeansvarig), direkttelefon 010-562 82 28. Eventuell kallelse till rättegång ställs till den ansvarige handläggaren för berörd undersökningstyp.

Annica Saat
Forensisk ingenjör

Polismyndigheten
Nationellt forensiskt centrum - NFC
581 94 Linköping • Tel 010-562 80 20 vxl • Fax 013-14 57 15
E-post registrator.nfc@polisen.se • www.nfc.polisen.se

SWEDAC ACKREDITERING
Ackred. nr 1521
Provning
ISO/IEC 17025

Polisen

Elektroniskt
underskriven av
Stefan Gorwat
2022-02-16 10:12

Nationellt forensiskt centrum - NFC 1(5)
Sakkunnigutlåtande
fingeravtrycksjämförelse

Datum	Vårt diarienummer
2022-02-16	2021023197
Ert datum	Er beteckning
2021-11-08	5000-K189802-21

Polismyndigheten
Forensikgrupp 3/ Sthlm Nordväst Solna
Box 930
191 29 SOLLENTUNA

Uppdragsgivare

Polismyndigheten

Allmän information om NFC:s redovisningar

Vid återgivande av denna redovisning ska detta i normalfallet göras i sin helhet. Om utdrag ur redovisningen återges i annat dokument ska detta följas av en tydlig hänvisning till ursprungsdokumentet.

Standardförfarande och metoder som har använts anges med dokumentbeteckning. Standardförfarande och metoder som ingår i laboratoriets ackreditering enligt ISO/IEC 17025 är markerade med asterisk (*). För förklaring av dokumentbeteckningar hänvisas till laboratoriets hemsida på IntraPolis eller Internet. Önskas mer information kontakta ärendeansvarig.

Polismyndigheten
Nationellt forensiskt centrum - NFC
581 94 Linköping • Tel 010-562 80 20 vxl • Fax 013-14 57 15
E-post registrator.nfc@polisen.se • www.nfc.polisen.se

SWEDAC ACKREDITERING
Ackred. nr 1521
Provning
ISO/IEC 17025

Polisen

Elektroniskt underskriven av Stefan Gorwat 2022-02-16 10:12

Nationellt forensiskt centrum - NFC 2(5)
Sakkunnigutlåtande
fingeravtrycksjämförelse

Datum	Vårt diarienummer
2022-02-16	2021023197
Ert datum	Er beteckning
2021-11-08	5000-K189802-21

Ändamål

Ändamålet är att undersöka om nedanstående fingeravtryck är användbara för jämförelse och härrör från person listad nedan eller annan person registrerad i Polisens fingeravtrycksregister i Abis (automatiserat biometriskt identifieringssystem).

Personer
970807-0017
941216–[redacted]
010406-[redacted]
961025-0731
930914-[redacted]
960109-[redacted]

Undersökningsrelaterad information

Allmän information

Resultat från fingeravtrycksundersökningar redovisas inte i graderad skala.

Benämningen fingeravtryck innefattar här friktionshudsavtryck från fingrar, handflator och fotsulor.

Sökbara fingeravtryck som inte identifierats till person registreras i Polisens spårregister och söks med automatik mot nyinkomna daktylogram i Polisens fingeravtrycksregister

I de fall personuppgifter redovisas under rubriken Undersökning och slutsats är de hämtade från fingeravtrycksregistret eller från oregistrerat jämförelsematerial.

Information om identifierat område på handen lämnas på begäran.

Uteslutning kan under vissa omständigheter göras efter motivering på begäran.

För ytterligare information kring förfarande och slutsatser vid fingeravtrycksjämförelse hänvisas till NFC:s faktablad för fingeravtrycksjämförelse på Intrapolis.

Ärendespecifik information

-

Polismyndigheten
Nationellt forensiskt centrum - NFC
581 94 Linköping • Tel 010-562 80 20 vxl • Fax 013-14 57 15
E-post registrator.nfc@polisen.se • www.nfc.polisen.se

SWEDAC ACKREDITERING
Ackred. nr 1521
Provning
ISO/IEC 17025

Polisen

Elektroniskt underskriven av Stefan Gorwat 2022-02-16 10:12

Nationellt forensiskt centrum - NFC 3(5)
Sakkunnigutlåtande
fingeravtrycksjämförelse

Datum	Vårt diarienummer
2022-02-16	2021023197
Ert datum	Er beteckning
2021-11-08	5000-K189802-21

Undersökning och slutsats

På balkongdörr	
5313/9156-21/**S116** 2021023197-01 Fingeravtrycksspår - *Rum 2 , Fingeravtryck1*	**Användbart** för jämförelse. **Inte identifierat** till person.

På balkongdörr	
5313/9156-21/**S117** 2021023197-02 Fingeravtrycksspår - *Rum 2 , Fingeravtryck2*	**Inte användbart** för jämförelse.

På balkongdörr	
5313/9156-21/**S118** 2021023197-03 Fingeravtrycksspår - *Rum 2 , Fingeravtryck3*	Spåret utgjordes av **två** användbara avtryck. **Identifierade** till **Rojas Delgado, Juan Esteban** med personnummer **930914-**[redacted]

Vid fönster markering 3	
5313/9156-21/**S143** 2021023197-04 Fingeravtrycksspår - *Rum 3 Fingeravtryck*	**Identifierat** till **Muse, Shaban Mohamed** med personnummer **911105-**[redacted]

Vid fönster markering 4	
5313/9156-21/**S144** 2021023197-05 Fingeravtrycksspår - *Rum 3 Fingeravtryck*	**Identifierat** till **Muse, Shaban Mohamed** med personnummer **911105-**[redacted]

Polismyndigheten
Nationellt forensiskt centrum - NFC
581 94 Linköping • Tel 010-562 80 20 vxl • Fax 013-14 57 15
E-post registrator.nfc@polisen.se • www.nfc.polisen.se

SWEDAC ACKREDITERING
Ackred. nr 1521
Provning
ISO/IEC 17025

Polisen

Elektroniskt underskriven av Stefan Gorwat 2022-02-16 10:12

Nationellt forensiskt centrum - NFC 4(5)
Sakkunnigutlåtande
fingeravtrycksjämförelse

Datum	Vårt diarienummer
2022-02-16	2021023197
Ert datum	Er beteckning
2021-11-08	5000-K189802-21

Vid fönster markering 5

5313/9156-21/**S145** 2021023197-06 Fingeravtrycksspår - *Rum 3 Fingeravtryck*	**Identifierat** till **Muse, Shaban Mohamed** med personnummer **911105-**[redacted]

Vid fönster markering 6

5313/9156-21/**S146** 2021023197-07 Fingeravtrycksspår - *Rum 3 Fingeravtryck*	**Identifierat** till **Muse, Shaban Mohamed** med personnummer **911105-**[redacted]

Badrumskanten markering 16

5313/9156-21/**S149** 2021023197-08 Fingeravtrycksspår - *Toalett Fingeravtryck*	**Användbart** för jämförelse. **Inte identifierat** till person. Avtrycket kan ha avsatts av en fot.

Ventilationplåt nr12

5313/9156-21/**S150** 2021023197-09 Fingeravtrycksspår - *Toalett Fingeravtryck*	**Inte användbart** för jämförelse.

Fönster (nr7)

5313/9156-21/**S151** 2021023197-10 Fingeravtrycksspår - *Sovrum 1 Fingeravtryck*	Spåret utgjordes av **två användbara** avtryck. **Identifierade** till **Ali, Mahad Abdullahi** med personnummer **961025-0731**.

På burk Redbull, vid markering 1

Polisen

Elektroniskt underskriven av Stefan Gorwat 2022-02-16 10:12

Nationellt forensiskt centrum - NFC 5(5)
Sakkunnigutlåtande
fingeravtrycksjämförelse

Datum	Vårt diarienummer
2022-02-16	2021023197
Ert datum	Er beteckning
2021-11-08	5000-K189802-21

5313/9156-21/**S156** 2021023197-11 Fingeravtrycksspår - *Rum 3 Fingeravtryck*	**Användbart** för jämförelse. **Inte identifierat** till person.
På burk Redbull, vid markering 2 och 3	
5313/9156-21/**S157** 2021023197-12 Fingeravtrycksspår - *Rum 3 Fingeravtryck*	**Inte användbart** för jämförelse.

Metodik
Vid fingeravtrycksjämförelse har standardförfarande 1147* och metod 1148* använts.

Material och materialhantering
Vid fingeravtrycksjämförelse används endast bilder av säkrade spår, inget gods hanteras. Bilderna sparas digitalt. I de fall undersökningsmaterialet inkommit i form av spårkort arkiveras även dessa vid handläggande NFC-enhet.

Handläggning

Undersökning	Handläggare
Fingeravtrycks-jämförelse	kriminalinspektören Stefan Gorwat (ansvarig handläggare) daktylogiexperten Åsa Blomqvist

Frågor riktas i första hand till Stefan Gorwat (ärendeansvarig). Eventuell kallelse till rättegång ställs till den ansvarige handläggaren för berörd undersökningstyp.

Stefan Gorwat

Polismyndigheten
Nationellt forensiskt centrum - NFC
581 94 Linköping • Tel 010-562 80 20 vxl • Fax 013-14 57 15
E-post registrator.nfc@polisen.se • www.nfc.polisen.se

SWEDAC ACKREDITERING
Ackred. nr 1521
Provning
ISO/IEC 17025

Polisen

Elektroniskt underskriven av Jessica Elmendal Haage 2022-03-09 08:41

Nationellt forensiskt centrum - NFC 1(6)
Sakkunnigutlåtande
fingeravtrycksjämförelse
Delredovisning

Datum	Vårt diarienummer
2022-03-09	2021023509
Ert datum	Er beteckning
2021-11-10	5000-K189802-21

Polismyndigheten
Forensikgrupp 3/ Sthlm Nordväst Solna
Marit Norström Friberg
Box 930
191 29 SOLLENTUNA

Uppdragsgivare

Polismyndigheten

Allmän information om NFC:s redovisningar

Vid återgivande av denna redovisning ska detta i normalfallet göras i sin helhet. Om utdrag ur redovisningen återges i annat dokument ska detta följas av en tydlig hänvisning till ursprungsdokumentet.

Standardförfarande och metoder som har använts anges med dokumentbeteckning. Standardförfarande och metoder som ingår i laboratoriets ackreditering enligt ISO/IEC 17025 är markerade med asterisk (*). För förklaring av dokumentbeteckningar hänvisas till laboratoriets hemsida på IntraPolis eller Internet. Önskas mer information kontakta ärendeansvarig.

SWEDAC ACKREDITERING
Ackred. nr 1521
Provning
ISO/IEC 17025

Polisen

Elektroniskt underskriven av Jessica Elmendal Haage 2022-03-09 08:41

Nationellt forensiskt centrum - NFC 2(6)
Sakkunnigutlåtande
fingeravtrycksjämförelse
Delredovisning

Datum	Vårt diarienummer
2022-03-09	2021023509
Ert datum	Er beteckning
2021-11-10	5000-K189802-21

Ändamål

Ändamålet är att undersöka om nedanstående fingeravtryck är användbara för jämförelse och härrör från person listad nedan eller annan person registrerad i Polisens fingeravtrycksregister i Abis (automatiserat biometriskt identifieringssystem).

Personer
010406-[redacted]
970807-0017
941216-[redacted]
961025-0731
930914-[redacted]
960109-[redacted]
911105-[redacted]
010119-[redacted]

Undersökningsrelaterad information

Allmän information

Resultat från fingeravtrycksundersökningar redovisas inte i graderad skala.

Benämningen fingeravtryck innefattar här friktionshudsavtryck från fingrar, handflator och fotsulor.

Sökbara fingeravtryck som inte identifierats till person registreras i Polisens spårregister och söks med automatik mot nyinkomna daktylogram i Polisens fingeravtrycksregister

I de fall personuppgifter redovisas under rubriken Undersökning och slutsats är de hämtade från fingeravtrycksregistret eller från oregistrerat jämförelsematerial.

Information om identifierat område på handen lämnas på begäran.

Uteslutning kan under vissa omständigheter göras efter motivering på begäran.

För ytterligare information kring förfarande och slutsatser vid fingeravtrycksjämförelse hänvisas till NFC:s faktablad för fingeravtrycksjämförelse på Intrapolis.

Ärendespecifik information

-

Polismyndigheten
Nationellt forensiskt centrum - NFC
581 94 Linköping • Tel 010-562 80 20 vxl • Fax 013-14 57 15
E-post registrator.nfc@polisen.se • www.nfc.polisen.se

SWEDAC ACKREDITERING
Ackred. nr 1521
Provning
ISO/IEC 17025

Polisen

Elektroniskt underskriven av Jessica Elmendal Haage 2022-03-09 08:41

Nationellt forensiskt centrum - NFC 3(6)
Sakkunnigutlåtande
fingeravtrycksjämförelse
Delredovisning

Datum	Vårt diarienummer
2022-03-09	2021023509
Ert datum	Er beteckning
2021-11-10	5000-K189802-21

Undersökning och slutsats

Uppdragsgivarens beteckning: **5313/9156-21/S025**
NFC:s materialnummer: 2021023509-05
Hall,skyddsplast,sänggavel - Närmast garderob

P32571-21 Fingeravtrycksspår - *säkrat från ovansidan av en etikett*	**Inte användbart** för jämförelse.
P32572-21 Fingeravtrycksspår - *säkrat från ovansidan av en etikett*	**Användbart** för jämförelse. **Inte identifierat** till person.
P32910-21 Fingeravtrycksspår - *säkrat från utsida av transparent plast*	**Inte användbart** för jämförelse.
P32911-21 Fingeravtrycksspår - *säkrat från utsida av transparent plast*	Spåret utgjordes av **tre** användbara avtryck. **Inte identifierade** till person.
P32912-21 Fingeravtrycksspår - *säkrat från utsida av transparent plast*	Spåret utgjordes av **två** användbara avtryck. **Inte identifierade** till person.
P32913-21 Fingeravtrycksspår - *säkrat från utsida av transparent plast*	**Användbart** för jämförelse. **Inte identifierat** till person.
P32914-21 Fingeravtrycksspår - *säkrat från utsida av transparent plast*	**Användbart** för jämförelse. **Inte identifierat** till person.
P32915-21 Fingeravtrycksspår - *säkrat från utsida av transparent plast*	Spåret utgjordes av **två** användbara avtryck. **Inte identifierade** till person.
P32916-21 Fingeravtrycksspår - *säkrat från utsida av transparent plast*	Spåret utgjordes av **två** användbara avtryck. **Inte identifierade** till person.
P32917-21 Fingeravtrycksspår - *säkrat från utsida av transparent plast*	**Användbart** för jämförelse. **Inte identifierat** till person.

Polismyndigheten
Nationellt forensiskt centrum - NFC
581 94 Linköping • Tel 010-562 80 20 vxl • Fax 013-14 57 15
E-post registrator.nfc@polisen.se • www.nfc.polisen.se

SWEDAC ACKREDITERING
Ackred. nr 1521
Provning
ISO/IEC 17025

Polisen

Elektroniskt underskriven av Jessica Elmendal Haage 2022-03-09 08:41

Nationellt forensiskt centrum - NFC 4(6)
Sakkunnigutlåtande fingeravtrycksjämförelse
Delredovisning

Datum	Vårt diarienummer
2022-03-09	2021023509
Ert datum	Er beteckning
2021-11-10	5000-K189802-21

P32918-21 Fingeravtrycksspår - *säkrat från utsida av transparent plast*	**Användbart** för jämförelse. **Inte identifierat** till person.
P32919-21 Fingeravtrycksspår - *säkrat från utsida av transparent plast*	**Användbart** för jämförelse. **Inte identifierat** till person.
P32920-21 Fingeravtrycksspår - *säkrat från utsida av transparent plast*	**Användbart** för jämförelse. **Inte identifierat** till person.
P32921-21 Fingeravtrycksspår - *säkrat från utsida av transparent plast*	**Användbart** för jämförelse. **Inte identifierat** till person.
P32922-21 Fingeravtrycksspår - *säkrat från utsida av transparent plast*	Spåret utgjordes av **två** användbara avtryck. **Inte identifierade** till person.
P32923-21 Fingeravtrycksspår - *säkrat från utsida av transparent plast*	**Användbart** för jämförelse. **Inte identifierat** till person.

Uppdragsgivarens beteckning: **5313/9156-21/S026**
NFC:s materialnummer: 2021023509-06
Hall,skyddsplast,sänggavel - Närmast garderob mot kök

P32958-21 Fingeravtrycksspår - *säkrat från utsida av transparent plast*	**Inte användbart** för jämförelse.
P32959-21 Fingeravtrycksspår - *säkrat från utsida av transparent plast*	Spåret utgjordes av **två** användbara avtryck. **Inte identifierade** till person.
P32960-21 Fingeravtrycksspår - *säkrat från utsida av transparent plast*	**Inte användbart** för jämförelse.
P32961-21 Fingeravtrycksspår - *säkrat från utsida av transparent plast*	**Användbart** för jämförelse. **Inte identifierat** till person.

Polismyndigheten
Nationellt forensiskt centrum - NFC
581 94 Linköping • Tel 010-562 80 20 vxl • Fax 013-14 57 15
E-post registrator.nfc@polisen.se • www.nfc.polisen.se

SWEDAC ACKREDITERING
Ackred. nr 1521
Provning
ISO/IEC 17025

Polisen

Elektroniskt underskriven av Jessica Elmendal Haage 2022-03-09 08:41

Nationellt forensiskt centrum - NFC 5(6)
Sakkunnigutlåtande
fingeravtrycksjämförelse
Delredovisning

Datum	Vårt diarienummer
2022-03-09	2021023509
Ert datum	Er beteckning
2021-11-10	5000-K189802-21

P32962-21 Fingeravtrycksspår - *säkrat från utsida av transparent plast*	**Inte användbart** för jämförelse.
P32963-21 Fingeravtrycksspår - *säkrat från utsida av transparent plast*	Spåret utgjordes av **två** användbara avtryck. **Inte identifierade** till person.
P32964-21 Fingeravtrycksspår - *säkrat från utsida av transparent plast*	**Inte användbart** för jämförelse.
P32965-21 Fingeravtrycksspår - *säkrat från utsida av transparent plast*	**Användbart** för jämförelse. **Inte identifierat** till person.
P32966-21 Fingeravtrycksspår - *säkrat från utsida av transparent plast*	**Användbart** för jämförelse. **Inte identifierat** till person.
P32967-21 Fingeravtrycksspår - *säkrat från utsida av transparent plast*	**Användbart** för jämförelse. **Inte identifierat** till person.
P32968-21 Fingeravtrycksspår - *säkrat från utsida av transparent plast*	**Användbart** för jämförelse. **Inte identifierat** till person.
P32969-21 Fingeravtrycksspår - *säkrat från utsida av transparent plast*	**Inte användbart** för jämförelse.
P32970-21 Fingeravtrycksspår - *säkrat från utsida av transparent plast*	**Användbart** för jämförelse. **Inte identifierat** till person.
P32971-21 Fingeravtrycksspår - *säkrat från utsida av transparent plast*	**Identifierat** till **Macut, Branco Washington Dragan** med personnummer **051021-**[redacted]

Metodik

Vid fingeravtrycksjämförelse har standardförfarande 1147* och metod 1148* använts.

Polismyndigheten
Nationellt forensiskt centrum - NFC
581 94 Linköping • Tel 010-562 80 20 vxl • Fax 013-14 57 15
E-post registrator.nfc@polisen.se • www.nfc.polisen.se

SWEDAC ACKREDITERING
Ackred. nr 1521
Provning
ISO/IEC 17025

Polisen

Elektroniskt underskriven av Jessica Elmendal Haage 2022-03-09 08:41

Nationellt forensiskt centrum - NFC 6(6)
Sakkunnigutlåtande
fingeravtrycksjämförelse
Delredovisning

Datum	Vårt diarienummer
2022-03-09	2021023509
Ert datum	Er beteckning
2021-11-10	5000-K189802-21

Material och materialhantering

Vid fingeravtrycksjämförelse används endast bilder av säkrade spår, inget gods hanteras. Bilderna sparas digitalt. I de fall undersökningsmaterialet inkommit i form av spårkort arkiveras även dessa vid handläggande NFC-enhet.

Handläggning

Undersökning	Handläggare
Fingeravtrycks-jämförelse	forensikern Ylva Langemar (ansvarig handläggare) daktylogiexperten Kennet Nederman

Frågor riktas i första hand till forensiska generalisten Jessica Elmendal Haage (ärendeansvarig), direkttelefon 010-562 82 28. Eventuell kallelse till rättegång ställs till den ansvarige handläggaren för berörd undersökningstyp.

Jessica Elmendal Haage
Forensisk generalist

Polismyndigheten
Nationellt forensiskt centrum - NFC
581 94 Linköping • Tel 010-562 80 20 vxl • Fax 013-14 57 15
E-post registrator.nfc@polisen.se • www.nfc.polisen.se

SWEDAC ACKREDITERING
Ackred. nr 1521
Provning
ISO/IEC 17025

Polisen

Elektroniskt
underskriven av
Veronica Osla
2022-09-16 16:33

Nationellt forensiskt centrum - NFC
Sakkunnigutlåtande
fingeravtrycksjämförelse

Datum	Vårt diarienummer
2022-09-16	2021023509
Ert datum	Er beteckning
2021-11-10	5000-K189802-21

Polismyndigheten
Forensikgrupp 3/ Sthlm Nordväst Solna
Marit Norström Friberg
Box 930
191 29 SOLLENTUNA

Uppdragsgivare

Polismyndigheten

Allmän information om NFC:s redovisningar

Vid återgivande av denna redovisning ska detta i normalfallet göras i sin helhet. Om utdrag ur redovisningen återges i annat dokument ska detta följas av en tydlig hänvisning till ursprungsdokumentet.

Standardförfarande och metoder som har använts anges med dokumentbeteckning. Standardförfarande och metoder som ingår i laboratoriets ackreditering enligt ISO/IEC 17025 är markerade med asterisk (*). För förklaring av dokumentbeteckningar hänvisas till laboratoriets hemsida på IntraPolis eller Internet. Önskas mer information kontakta ärendeansvarig.

SWEDAC ACKREDITERING
Ackred. nr 1521
Provning
ISO/IEC 17025

Polisen

Elektroniskt underskriven av Veronica Osla 2022-09-16 16:33

Nationellt forensiskt centrum - NFC 2(3)
Sakkunnigutlåtande
fingeravtrycksjämförelse

Datum	Vårt diarienummer
2022-09-16	2021023509
Ert datum	Er beteckning
2021-11-10	5000-K189802-21

Ändamål

Ändamålet är att undersöka om nedanstående fingeravtryck härrör från 930925[redacted] vars nyupptagna daktylogram (upptaget i 5000-K884513-22) gett en retroaktiv träff mot detta avtryck vid sökning i Polisens spårregister.

Undersökningsrelaterad information

Allmän information

Resultat från fingeravtrycksundersökningar redovisas inte i graderad skala.

Benämningen fingeravtryck innefattar här friktionshudsavtryck från fingrar, handflator och fotsulor.

Sökbara fingeravtryck som inte identifierats till person registreras i Polisens spårregister och söks med automatik mot nyinkomna daktylogram i Polisens fingeravtrycksregister

I de fall personuppgifter redovisas under rubriken Undersökning och slutsats är de hämtade från fingeravtrycksregistret eller från oregistrerat jämförelsematerial.

Information om identifierat område på handen lämnas på begäran.

Uteslutning kan under vissa omständigheter göras efter motivering på begäran.

För ytterligare information kring förfarande och slutsatser vid fingeravtrycksjämförelse hänvisas till NFC:s faktablad för fingeravtrycksjämförelse på Intrapolis.

Ärendespecifik information

Vid retroaktiv träff redovisas endast en träff per person och ärende. I ärendet kan det finnas fler oidentifierade fingeravtryck. Önskas fortsatt undersökning av dessa görs det efter ny begäran till NFC.

Polismyndigheten
Nationellt forensiskt centrum - NFC
581 94 Linköping • Tel 010-562 80 20 vxl • Fax 013-14 57 15
E-post registrator.nfc@polisen.se • www.nfc.polisen.se

SWEDAC ACKREDITERING
Ackred. nr 1521
Provning
ISO/IEC 17025

Polisen

Elektroniskt underskriven av Veronica Osla 2022-09-16 16:33

Nationellt forensiskt centrum - NFC 3(3)
Sakkunnigutlåtande
fingeravtrycksjämförelse

Datum	Vårt diarienummer
2022-09-16	2021023509
Ert datum	Er beteckning
2021-11-10	5000-K189802-21

Undersökning och slutsats

Uppdragsgivarens beteckning: **5313/9156-21/S025**
NFC:s materialnummer: 2021023509-05
Hall,skyddsplast,sänggavel - Närmast garderob

P32920-21 Fingeravtrycksspår - *säkrat från utsida av transparent plast*	**Identifierat** till **Ruiz Chavez, Maria Cecilia** med personnummer **930925**[redacted]

Metodik

Vid fingeravtrycksjämförelse har standardförfarande 1147* och metod 1148* använts.

Material och materialhantering

Vid fingeravtrycksjämförelse används endast bilder av säkrade spår, inget gods hanteras. Bilderna sparas digitalt. I de fall undersökningsmaterialet inkommit i form av spårkort arkiveras även dessa vid handläggande NFC-enhet.

Handläggning

Undersökning	Handläggare
Fingeravtrycks-jämförelse	forensikern Veronica Osla (ansvarig handläggare) daktylogiexperten Elin Sporrek

Frågor riktas i första hand till forensiska generalisten Jessica Elmendal Haage (ärendeansvarig), direkttelefon 010-562 82 28. Eventuell kallelse till rättegång ställs till den ansvarige handläggaren för berörd undersökningstyp.

Veronica Osla
Forensiker

Polismyndigheten
Nationellt forensiskt centrum - NFC
581 94 Linköping • Tel 010-562 80 20 vxl • Fax 013-14 57 15
E-post registrator.nfc@polisen.se • www.nfc.polisen.se

SWEDAC ACKREDITERING
Ackred. nr 1521
Provning
ISO/IEC 17025

Polisen

Elektroniskt underskriven av Jessica Elmendal Haage 2021-04-20 08:38

Nationellt forensiskt centrum - NFC 1(1)
Meddelande
(Slutredovisning)

Datum	Vårt diarienummer
2021-04-20	2021003874
Ert datum	Er beteckning
2021-02-18	5000-K189802-21

Polismyndigheten
Forensikgrupp 2 / City Kungsholmen
Ulrica Glimälv
106 75 STOCKHOLM

Uppdragsgivare
polismyndigheten

Meddelande
Detta meddelande är en slutredovisning av ärende med NFC:s diarienummer 2021003874 i 5000-K189802-21.

Undersökningar har slutförts och redovisats enligt följande:

- Träffrapport 2021-03-19
- Träffrapport 2021-04-14
- NFC Delredovisning 1 (Vapen) 2021-03-11
- NFC Delredovisning 2 (fingeravtrycksjämförelse) 2021-04-12
- NFC Delredovisning 3 (DNA) 2021-04-14

Gällande resterande undersökningar avseende dna på begäran daterad 2021-03-09 16:23 samt 2021-04-09 09:02, återkallades dessa enligt Jens Ulander av Patrik Henriksson 2021-04-13.

Materialhantering

För materialhantering, se tidigare redovisningar.

Handläggning

Frågor riktas i första hand till forensiska generalisten Jessica Elmendal Haage (ärendeansvarig), direkttelefon 010-562 28 28. Eventuell kallelse till rättegång ställs till den ansvarige handläggaren för berörd undersökningstyp.

Jessica Elmendal Haage

Forensisk generalist

Polismyndigheten
Nationellt forensiskt centrum - NFC
581 94 Linköping • Tel 010-562 80 20 vxl • Fax 013-14 57 15
E-post registrator.nfc@polisen.se • www.nfc.polisen.se

SWEDAC ACKREDITERING
Ackred. nr 1521
Provning
ISO/IEC 17025

Polisen

Elektroniskt underskriven av Jessica Elmendal Haage 2022-10-13 10:01

Nationellt forensiskt centrum - NFC 1(1)
Meddelande
(Slutredovisning)

Datum	Vårt diarienummer
2022-10-13	2021023509
Ert datum	Er beteckning
2021-11-10	5000-K189802-21

Polismyndigheten
Forensikgrupp 3/ Sthlm Nordväst Solna
Marit Norström Friberg
Box 930
191 29 SOLLENTUNA

Uppdragsgivare
Polismyndigheten

Meddelande
Samtliga undersökningar i ärende med NFC:s diarienummer 2021023509 i 5000-K189802-21 har slutförts och redovisats enligt följande:

NFC Delredovisning (DNA) 2021-12-20

NFC Delredovisning (fingeravtrycksframkallning) 2022-01-11

NFC Delredovisning (fingeravtrycksjämförelse) 2022-03-09

NFC Rättelse Delredovisning (DNA) 2022-04-22

5000-K189802-21 Träffrapport 2022-04-22

5000-K189802-21 Träffrapport 2022-04-22-1

5000-K189802-21 Träffrapport 2022-04-22-2

5000-K189802-21 Träffrapport 2022-04-22-3

5000-K189802-21 Träffrapport 2022-04-22-4

5000-K189802-21 Träffrapport 2022-04-22-5

NFC redovisning (fingeravtrycksjämförelse) 2022-09-16

NFC redovisning (mobil) 2022-09-27

Gällande undersökningar dna har det enligt överenskommelse med Marit Norström Friberg 2022-03-22, undersökts ett urval av de inskickade materialen. Resterande undersökningar avseende dna har återkallats av Patrik Henriksson 2022-05-27.

Detta meddelande är en slutredovisning.

Jessica Elmendal Haage
Forensisk generalist

Polismyndigheten
Nationellt forensiskt centrum – NFC
Nationellt NFC (Linköping)
-
581 94 LINKÖPING • Tel 010-562 80 20 vxl • Fax 013-14 57 15
E-post registrator.nfc@polisen.se • www.nfc.polisen.se

Polisen

PM

Kontaktuppgifter till Jonael Araya i Durtvå

Signerad av

Signerad datum

Enhet	Diarienr
Region Väst, Grova brottsgrupp 2 Rgn Väst	5000-K189802-21

Uppgiftslämnare	Datum	Tid
Kohrtz, Lisa	2022-12-12	13:29

Beslag verkställt	Material för analys
Nej	Nej

Mottaget	Mottaget datum	Tid

Sätt på vilket uppgift lämnats

Upprättad av
Lisa Kohrtz

Uppgiften avser

Uppgift

Kontaktuppgifter till Jonael Araya är inskrivet i polisens utredningssystem Durtvå.

Telefonnummer "0738945323" är inskrivet som telefonnummer till Jonael Araya. Detta telefonnummer ska vara aktuellt fr.o.m. 2020-09-25 enilgt Durtvå.

E-postadress "jonaelaiksthlm@gmail.com" är inskrivet som E-postadress till Jonael Araya. Detta ska vara aktuellt fr.o.m. 2019-03-19 enligt Durtvå.

/Pa Kohrtz

Polisen

PM

Kontaktuppgifter i ansökan om ID-Kort

Signerad av

Signerad datum

Enhet	Diarienr
Region Väst, Grova brottsgrupp 2 Rgn Väst	5000-K189802-21

Uppgiftslämnare	Datum	Tid
Pers, Stefan	2023-05-08	09:17

Beslag verkställt	Material för analys
Nej	Nej

Mottaget	Mottaget datum	Tid

Sätt på vilket uppgift lämnats

Upprättad av
Stefan Pers

Uppgiften avser
Kontaktuppgifter i ansökan om ID-Kort

Uppgift

Då Jonael Araya ansöker om nationellt id kort hos polisen 2020 08 28 anger han nedan kontaktuppgifter:

0738945323
jonaelaiksthlm@gmail.com

S. Pers

RES Visa ansökan

Ärendenummer: 20532567821

Personuppgifter

Personnummer:	19 960227-5456
Kön:	Man
Efternamn:	Araya
Förnamn:	JONAEL Tekle
Födelseort:	SPÅNGA
Längd:	193 cm

Kontaktuppgifter

Telefon:	
Mobiltelefon:	0738945323
E-post:	jonaelaiksthlm@gmail.com

Legitimationsuppgifter

Leg.sätt:	Vidimerat foto nr: Frivårdare kk [redacted]
Giltighetstid:	2029-08-27

Utlämningsadress

Region Stockholm
Sundbybergsvägen 17
17187 Solna

Resehandlingstyp: ID-kort

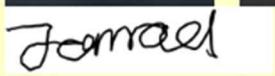

Status: Producerad

Ansökn.datum:	2020-08-28 Kl. 11:58
Liggetid:	2020-12-04
Giltighetstid:	2025-08-31
Giltighetsomr:	Schengenavtal
Avgift och bet.sätt:	400 kr

Polisen

Region Väst

Upprättad av:
Josefine Eriksson
Utredare

Dokument
Förenklad finansiell utredning

Datum
2023-11-07

Diarienr (åberopas)
K99894-23

Förenklad finansiell utredning – Jonael Araya, 960227-5456

Den förenklade finansiella utredningen avser perioden 220101-231023

Sammanfattning

Den förenklade finansiella utredningen visar att Jonael Araya varken har bostad eller några tillgångar i Sverige. Han har inga engagemang i svenska banker och det finns inget som talar för att han använt sig av någon annans svenska bankkonto eller kort. Jonael har inte haft någon taxerad förvärvsinkomst i Sverige de senaste åren, åtminstone inte sedan 2020.

Jonael Araya har skulder hos kronofogden på drygt 30 000 kr. Han har inga andra skulder hos banker eller finansiella institut.

Genomgång av Jonael Arayas bankkonto på Revolut visar tydligt att han befunnit sig i södra Spanien under första halvan av 2022. Han har under de 6 månaderna fått in drygt 250 000 kr på sitt konto – varav inga pengar verkar vara legala inkomster såsom lön, utan framför allt består i överföringar ifrån privatpersoner. Det har således varit stora penningflöden som har passerat Jonael Arayas bankkonto.

Folkbokföringsuppgifter

Jonael Araya har ingen känd svensk hemvist och har inte varit folkbokförd i Sverige sedan 210409. Han var innan dess folkbokförd på [redacted], på samma adress som hans mamma är folkbokförd. Jonael Arayas pappa har endast en Poste Restante-adress i Sverige.

Jonael Araya har två syskon. Hans syster Hosanna Berhane är sedan 2008 utvandrad och bor i Storbritannien.

Källa: Polisens informationslösning

Polisregion Väst

Diarienr (åberopas)
5000- K827399-19

Taxeringsuppgifter

För inkomståren 2020-2023 har Jonael Araya inte haft någon taxerad förvärvsinkomst.

Bilaga 1

Bolagsengagemang

Jonael Araya har inte några bolagsengagemang.

Källa: Polisens informationslösning

Fordonsinnehav

Jonael Araya äger inga fordon.

Källa: Polisens informationslösning

Fastighetsinnehav

Jonael Araya äger inga fastigheter.

Källa: Polisens informationslösning

Skulder hos Kronofogden

Jonael Arayas skulder hos Kronofogden uppgår till 31 719 kr (9 skulder).

Källa: Polisens informationslösning

Bankuppgifter/uppgifter från finansiella institut

Sökning på bankengagemang har gjorts i Murmel. Separat begäran har skickats till Revolut och Western union.

Jonael Araya har inte haft några konton i svenska banker under den efterfrågade perioden. Hans bankID har suttit i samma enhet som Hamza Demirels, men hans bankID har inte använts under perioden. Jonael har haft ett konto på Revolut, men det har inte använts under hela tidsperioden. Det finns inga uppgifter som tyder på att Jonael Araya har tillgång till någon annans svenska bankkonton/bankID.

Jonael Araya har inga lån hos svenska banker eller finansiella institut.

210325 har Jonael Araya fått 26 960 kr skickat till sig ifrån Harry Stenberg via Western Union. Det uppges då att Jonael Araya bodde i Malaga. Det finns inga uppgifter om i fall Jonael Araya har spanska bankengagemang.

Revolut:
Plånbok/konto: 14909835, öppnat 201130. 8 olika bankkort är kopplade till kontot.

Top up-kort (kort som används för att överföra pengar till Revolutkontot)	Revolutkort (bankkort kopplade till Revolut-kontot)
535583******235	416598******7045
498432******7199	535456******3432
516815******5874	535456******7115
534243******3044	416598******1913
537389******4082	535456******9044
537389******3156	535456******5272
453903******4317	535456******2220
453903******1065	535456******4342
516815******2867	
453903******0358	

Jonael Arayas Revolutkonto har använts frekvent för vardagliga köp mellan januari och maj 2022, vilket skulle kunna innebära att han inte använt sig av andra bankkonton vid tidpunkten. Från och med maj 2022 verkar vardagliga köp göras med annat bankkort eller med kontanter.

Under perioden görs det köp i Spanien – framför allt i Malaga och Marbella med omnejd. Det är många mindre köp på restauranger samt en del större köp på bland annat Louis Vuitton och på olika hotell.

Det kommer dels in pengar på kontot genom top up och dels genom att andra personer och företag överför pengar till Jonael Arayas Revolut-konto. Under ca 5 månader så inkommer det 65 500 SEK och 19 631 EUR på kontot och 2 500 SEK och 13 561 EUR lämnar kontot, genom överföringar.

	IN		UT	
	SEK	EUR	SEK	EUR
Top up	9 000			
Newsvoicedotcom AB		4 000		
Bokio AB		8 116		
Andreas Lundström	28 000	5 350		1 950
Arwin Khatoun		250		460
Emin Mirzayev		166		1 548
Monir Malke		1 749		6 553
Stefan Emil Staalstjerna	12 500			
Yasin Belkhokh	16 000			
Beatriz Acosta				300
Carlos Garcia Marin				230

Gabriel Olsson			2 500	
Jonas El-Heich				600
Miguel Quintanilla				30
Najlae El Aboudi				150
Omar Carrasco				180
Samuel Gonzalez				50
Sandra Marjatta Paananen				300
Shoaib Wasim Sheikh				110
Umut Milian Koyuncu				750
Viviane Cruz				300
Timothy Osborn Barker				50
Summa:	**65 500**	**19 631**	**2500**	**13561**

220723 görs den sista godkända transaktionen på Jonael Arayas bankkonto. Kontot töms då på pengar. 221207 görs det sista försöket att genomföra en kortbetalning, men köpet nekas.

Bilagor

Bilaga 1: Inkomstuppgifter från Skatteverket
Bilaga 2: Uppgifter från Western Union
Bilaga 3: Uppgifter från Revolut

Polisen

PM

Jonael Araya kort och konton Revolut Bank

Signerad av

Signerad datum

Enhet	Diarienr
Region Stockholm, Grova brott 1 PO Sthlm Nord	5000-K189802-21

Uppgiftslämnare	Datum	Tid
Beckman, Kajsa	2022-03-17	13:27

Beslag verkställt	Material för analys
Nej	Nej

Mottaget	Mottaget datum	Tid

Sätt på vilket uppgift lämnats

Upprättad av
Kajsa Beckman

Uppgiften avser
Jonael Araya kort och konton Revolut Bank

Uppgift

2020-11-30 öppnar Jonael Araya ett konto hos Revolut Bank. Vid kontots öppnande bifogar han följande uppgifter:

Telefonnummer: +46766537378

Email: jonaelaiksthlm@gmail.com

Adress: Lötsjövägen 2a, 174 52 Sundbyberg

Han bifogar även en selfie samt kopia på sitt id-kort.

Uppgifterna, samt Jonaels olika kort, bifogas detta PM i bilaga. Kopia på id-kortet utelämnas men finns i sidomaterialet.

/10236 Beckman

Revolut

Report Lost or Stolen Card:
+370 5 214 3608

Account Confirmation

Account Holder

First Name	Jonael
Last Name	Araya
Date of birth	1996-02-27
Phone	+46766537378
Email	jonaelaiksthlm@gmail.com
Address	Lötsjövägen 2a, 174 52, Sundbyberg, Stockholms Län
Account Status	Active
Account Opening Date	2020-11-30
Wallet Reference Number	14909835

Account Details

BIC / Sort Code	REVOLT21
IBAN / Account Number	LT66 3250 0495 5443 6896

© 2022 Revolut Payments UAB

© 2022 Revolut Ltd If you would like to find out more about which Revolut entity you receive services from, or if you have any other questions, please reach out to us via the in-app chat in the Revolut app. Revolut Payments UAB is an electronic money institution established in the Republic of Lithuania. Registered address: Konstitucijos ave. 21B, Vilnius, 08130, the Republic of Lithuania, number of registration 304940980, FI Code 32500. Revolut Payments UAB is authorised and regulated by the Bank of Lithuania. Insurance related-products for Revolut Payments UAB customers are also provided by Revolut Payments UAB, which is authorised by the Bank of Lithuania to undertake insurance mediation services. Revolut Ltd (No. 08804411) is authorised by the Financial Conduct Authority under the Electronic Money Regulations 2011 (Firm Reference 900562). Registered address: 9th Floor 107 Cheapside, London, EC2V 6DN, United Kingdom. Insurance related-products for Revolut Ltd customers are provided by Revolut Travel Ltd which is authorised by the Financial Conduct Authority to undertake insurance mediation services (FCA No: 780586) and by Revolut Ltd, an Appointed Representative of Revolut Travel Ltd in relation to insurance mediation services.

THE NORTH FACE

Revolut cards

Number	Expiry	Delivery address
535456******3432	09/2026	
416598******1913	07/2026	
535456******9044	08/2026	
535456******5272	09/2026	
535456******2220	08/2026	
416598******7045	08/2026	
535456******4342	12/2025	

Topup cards

Masked Pan	Expiry	Billing Address
453903******0358	01/2024	
453903******1065	10/2023	
537389******3156	09/2024	
516815******5874	01/2024	
516815******2867	05/2025	
453903******4317	05/2023	
537389******4082	07/2024	
534243******3044	02/2025	
535583******2354	05/2025	
498432******7199	12/2023	

Polisen

PM

Ny inhämtning Revolut Bank

Signerad av

Signerad datum

Enhet	Diarienr
Region Väst, Grova brottsgrupp 2 Rgn Väst	5000-K189802-21

Uppgiftslämnare	Datum	Tid
Beckman, Kajsa	2023-05-09	13:15

Beslag verkställt	Material för analys
Nej	Nej

Mottaget	Mottaget datum	Tid

Sätt på vilket uppgift lämnats

Upprättad av
Stefan Pers

Uppgiften avser
Ny inhämtning Revolut Bank

Uppgift

I februari 2023 görs en kompletterande förfrågan till Revolut Bank. I svaret framkommer att Jonael nu har bytt sitt till kontot kopplade telefonnummer. Telefonnumret som nu är kopplat är följande telefonnummer;

+46736148399

E-mail;

jonaelaiksthlm@gmail.com

Adress är det samma som tidigare;

Lötsjövägen 2a, 174 52, Sundbyberg, Stockholms Län

/10236 Beckman

Revolut

Report Lost or Stolen Card:
+370 5 214 3608

Account Confirmation

Account Holder

First Name	Jonael
Last Name	Araya
Date of birth	1996-02-27
Phone	+46736148399
Email	jonaelaiksthlm@gmail.com
Address	Lötsjövägen 2a, 174 52, Sundbyberg, Stockholms Län
Account Status	Active
Account Opening Date	2020-11-30
Wallet Reference Number	14909835

Account Details

BIC / Sort Code	REVOLT21
IBAN / Account Number	LT66 3250 0495 5443 6896

© 2023 Revolut Bank UAB

If you would like to find out more about which Revolut entity you receive services from, or if you have any other questions, please reach out to us via the in-app chat in the Revolut app. Revolut Bank UAB is a bank established in the Republic of Lithuania, registered address: Konstitucijos ave. 21B, Vilnius, 08130, the Republic of Lithuania, number of registration 304580906, FI code 70700. Revolut Bank UAB is licensed by the European Central Bank and regulated by the Bank of Lithuania. Revolut Bank UAB provides credit, payment, current account and demand deposit account services. Insurance distribution service is provided by Revolut Insurance Europe UAB which is authorised by the Bank of Lithuania as an insurance broker undertaking. Registered address: Konstitucijos ave. 21B, Vilnius, 08130, the Republic of Lithuania, number of registration 305910164. Revolut Ltd (No. 08804411) is authorised by the Financial Conduct Authority under the Electronic Money Regulations 2011 (Firm Reference 900562). Registered address: 7 Westferry Circus, Canary Wharf, London, England, E14 4HD. Insurance related-products for Revolut Ltd customers are provided by Revolut Travel Ltd which is authorised by the Financial Conduct Authority to undertake insurance mediation services (FCA No: 780586) and by Revolut Ltd, an Appointed Representative of Revolut Travel Ltd in relation to insurance distribution activities.

Polisen

PM

Jonael Arayas engagemang hos Western Union,

Signerad av

Signerad datum

Enhet	Diarienr
Region Stockholm, Grova brott 1 PO Sthlm Nord	5000-K189802-21

Uppgiftslämnare	Datum	Tid
Karlsten, Jonathan	2022-04-25	22:10

Beslag verkställt	Material för analys
Nej	Nej

Mottaget	Mottaget datum	Tid

Sätt på vilket uppgift lämnats

Upprättad av
Jonathan Karlsten

Uppgiften avser
Jonael Arayas engagemang hos Western Union,

Uppgift

Vid granskning av den krypterade chattaplikationen SKY ECC framkommer ett meddelande där sky-pin GIZYV2, 2020-12-27 klockan 13:32, skriver följande till sky-pin RN33CB: "Ja ber dig gör mig en stor tjänst, behöver ett namn ja kan skicka 25 lax till på western union till, Yani pengarna ska till lillen han ska plocka upp en glock till mig i Gbg o ta upp den hit. Yani idag e min deadline"

Med anledning av detta kontrollerades om Jonael Araya har, eller har haft något engagemang hos banken Western Union. Tiden som efterfrågades var 2020-01-01 till 2021-05-30.

I svaret från banken framkom att Jonael, under den begärda tiden, har tagit emot en transaktion. 2021-03-25 skickade Harry Stenberg 26960 kronor till Jonael Araya. Jonael tog ut pengarna 2021-03-26. Jonael uppgav även telefonnummer +34952760150 och adress C JOAQUIN ESLAVA 24 5 D, i Malaga.

I tjänsten / PA Karlsten.

Polisen

PM

Jonael A, Kim N & Abel S, Har avtjänat ihop.

Signerad av

Signerad datum

Enhet	Diarienr
Region Stockholm, Grova brott 1 PO Sthlm Nord	5000-K189802-21

Uppgiftslämnare	Datum	Tid
Karlsten, Jonathan	2022-01-07	14:46

Beslag verkställt	Material för analys
Nej	Nej

Mottaget	Mottaget datum	Tid

Sätt på vilket uppgift lämnats

Upprättad av
Jonathan Karlsten

Uppgiften avser
Jonael A, Kim N & Abel S, Har avtjänat ihop i Halmstad.

Uppgift

2022-01-07 kontaktade undertecknad kriminalvården på anstalten i Halmstad med anledning av att Joanel Araya och Kim Nyman avtjänat straff där samtidigt. Under samtalet kom det fram att även Abel Semere suttit på anstalten samtidigt som de andra två.

Alla dessa tre har suttit på samma avdelning. Enligt kriminalvården kan interner som bor på samma avdelning umgås helt obegränsat mellan 09-19. Mellan 16:00 – 18:30 har samtliga tillgång till gym och dagrum, där man kan titta på tv, spela spel eller bara umgås.

Under vistelsen på häktet så jobbade Semere och Nyman tillsammans i storköket.

Nyman och Araya har båda jobbat på "håven" men det kan vara så att detta var vid olika tider.

Kim Nyman avtjänade på Halmstad anstalt under perioden 2019-02-12 -- 2019-11-29
Jonael Araya avtjänade på Halmstad anstalt under perioden 2019-09-29 -- 2020-02-10
Abel Semere avtjänade på Halmstad anstalt under perioden 2019-09-21 --2020-03-31

I tjänsten / PA Karlsten.

Polisen

PM

Frivården kontaktuppgifter

Signerad av

Signerad datum

Enhet	Diarienr
Region Väst, Grova brottsgrupp 2 Rgn Väst	5000-K189802-21

Uppgiftslämnare	Datum	Tid
Pers, Stefan	2023-04-24	20:24

Beslag verkställt	Material för analys
Nej	Nej

Mottaget	Mottaget datum	Tid

Sätt på vilket uppgift lämnats

Upprättad av
Stefan Pers

Uppgiften avser
Frivården

Uppgift

Kontakt tas med Frivården i Stockholm för att begära ut vilka kontaktuppgifter Jonael Araya lämnat till frivården.

Jonael har uppgett **0766537378** som kontaktnummer och **jonaelaiksthlm@gmail**.com som mail. Se bifogad handling från frivården

S. Pers

Kontaktuppgifter som frivården har till Jonael Araya

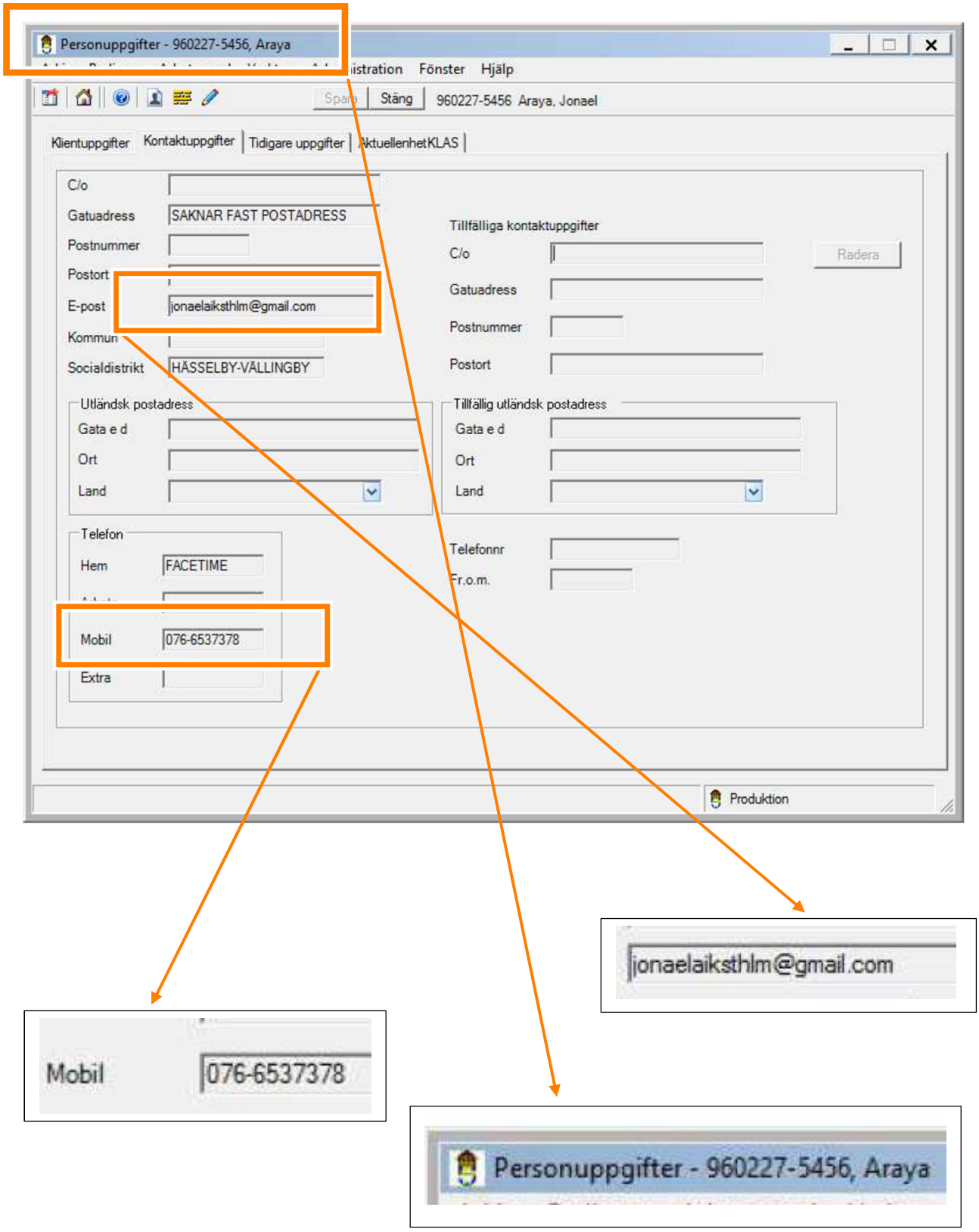

Kriminalvården

REGISTERUTDRAG KVR
DEL AV REGISTERUTDRAG KVR

Utskriftsdatum 2023-04-05
Delutdrag för perioden Fr.o.m. 2020-07-17

Jonael Araya
960227-5456

Medborgarskap: Sverige
Epost: jonaelaiksthlm@gmail.com
Socialdistrikt: HÄSSELBY-VÄLLINGBY
TelefonHem: FACETIME
TelefonMobil: 076-6537378

2020-10-07 VSP Anteckning

Anteckningstyp: Löpande anteckning
Insatser: Handläggarsamtal
Text: Jonael ringer ut dd och informerar att han befunnit sig i arresten i Kronobergshäktet. Hans telefoner är även beslagstagna, varför han nu har en ny telefon och nytt nummer: 076-6537378. Läggs in i kvr dd. Ut informerar att han har missat två besök och att det kommer att tas upp på kollegium 12 oktober.
Verksamhetsställe: F Stockholm Stad

Polisen

PM

Araya gripen i Grekland

Signerad av

Signerad datum

Enhet	Diarienr
Region Väst, Grova brottsgrupp 2 Rgn Väst	5000-K189802-21

Uppgiftslämnare	Datum	Tid
Pers, Stefan	2023-08-22	08:09

Beslag verkställt	Material för analys
Nej	Nej

Mottaget	Mottaget datum	Tid

Sätt på vilket uppgift lämnats

Upprättad av
Stefan Pers

Uppgiften avser
Araya gripen i Grekland

Uppgift

Jonael Araya häktades av Göteborgs tingsrätt 2023 02 03 i sin utevaro och efterlyses internationellt i ärende 5000-K99894-23 (grovt narkotikabrott). 2023 02 22 grips Jonael på Kos i Grekland då han ska borda en färja till Turkiet tillsammans med Arwin Khatoun Yaghma. Jonael visar upp en annan persons pass vid namn Johannes Wodajo 890526 som får anses vara välliknande Jonael Araya. Han grips och häktningen verkställs. Jonael överklagar utlämnandet till Sverige i de instanser som går och han utlämnas först till Sverige och Göteborg 2023 07 03

S. Pers

Polisen

PM

Hämtning av beslagtagna mobiler i Grekland

Signerad av

Signerad datum

Enhet	Diarienr
Region Väst, Grova brottsgrupp 2 Rgn Väst	5000-K189802-21

Uppgiftslämnare	Datum	Tid
Pers, Stefan	2024-01-02	09:27

Beslag verkställt	Material för analys
Nej	Nej

Mottaget	Mottaget datum	Tid

Sätt på vilket uppgift lämnats

Upprättad av
Stefan Pers

Uppgiften avser
Hämtning av beslagtagna mobiler i Grekland

Uppgift

2023 10 23 reser undertecknad till Rhodos för att överta Greklands beslag gällande de två mobiler och en powerbank som togs av Jonael Araya vid gripandet på Kos i Grekland 2023 02 22. Beslagen heter BG124017 punkt 1, 2 och 3.

Mobilerna är förvarade och kvitteras ut hos den allmänna åklagaren Mrs Evangelia Pouliou på Dodecanese Court, Rhodos. Mobilerna har inte startats sedan de togs i beslag och inga försök har gjorts att extrahera dem i Grekland utan de har bara förvarats där. Mobilerna överlämnades till aktuell åklagare på Rhodos 2023 03 15 då prövning av den internationella efterlysningen görs i domstolen på Rhodos. En av mobilerna. den svarta Google Pixeltelefonen har krossad skärm då den överlämnas. Denna skärm byts ut av IT tekniker i Göteborg senare för att kunna extraheras

S. Pers

Polisen

PM

Edwin har Franks lur

Signerad av

Signerad datum

Enhet	Diarienr
Region Väst, Grova brottsgrupp 2 Rgn Väst	5000-K189802-21

Uppgiftslämnare	Datum	Tid
Pers, Stefan	2023-12-04	11:16

Beslag verkställt	Material för analys
Nej	Nej

Mottaget	Mottaget datum	Tid

Sätt på vilket uppgift lämnats

Upprättad av
Stefan Pers

Uppgiften avser
Edwin har Franks lur

Uppgift
I brev skickat till Dennis Enqvist som fotograferas på Svartsjöanstalten uppger brevskrivaren att Edwin har Franks lur. I samma brev skrivs det om Frank, hans misstankar och att han är flyttad till Göteborg, Sverige. Edwin i detta sammanhang är enligt Polisen Arwin Khatoun. Arwin var med Jonael Araya på Kos då han greps och han släpptes vidare efter gripandet av Jonael. Högst troligt lämnade han Kos med en av Jonaels mobiler
Ett av Jonaels smeknamn är Franklin
Se bilaga

S. Pers

Adressbok fotograferad i Dennis rum på Svartsjöanstalten

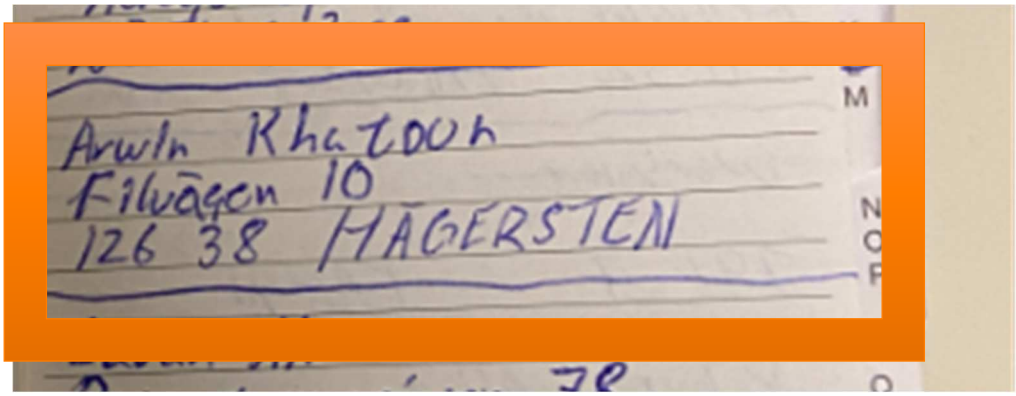

Vykort på väggen i Dennes Rum:
Arwin Khatoun till vänster och Jonael Araya till höger

Brev till Dennis Enqvist fotograferat på Svartsjöanstalten. Daterat 30/5

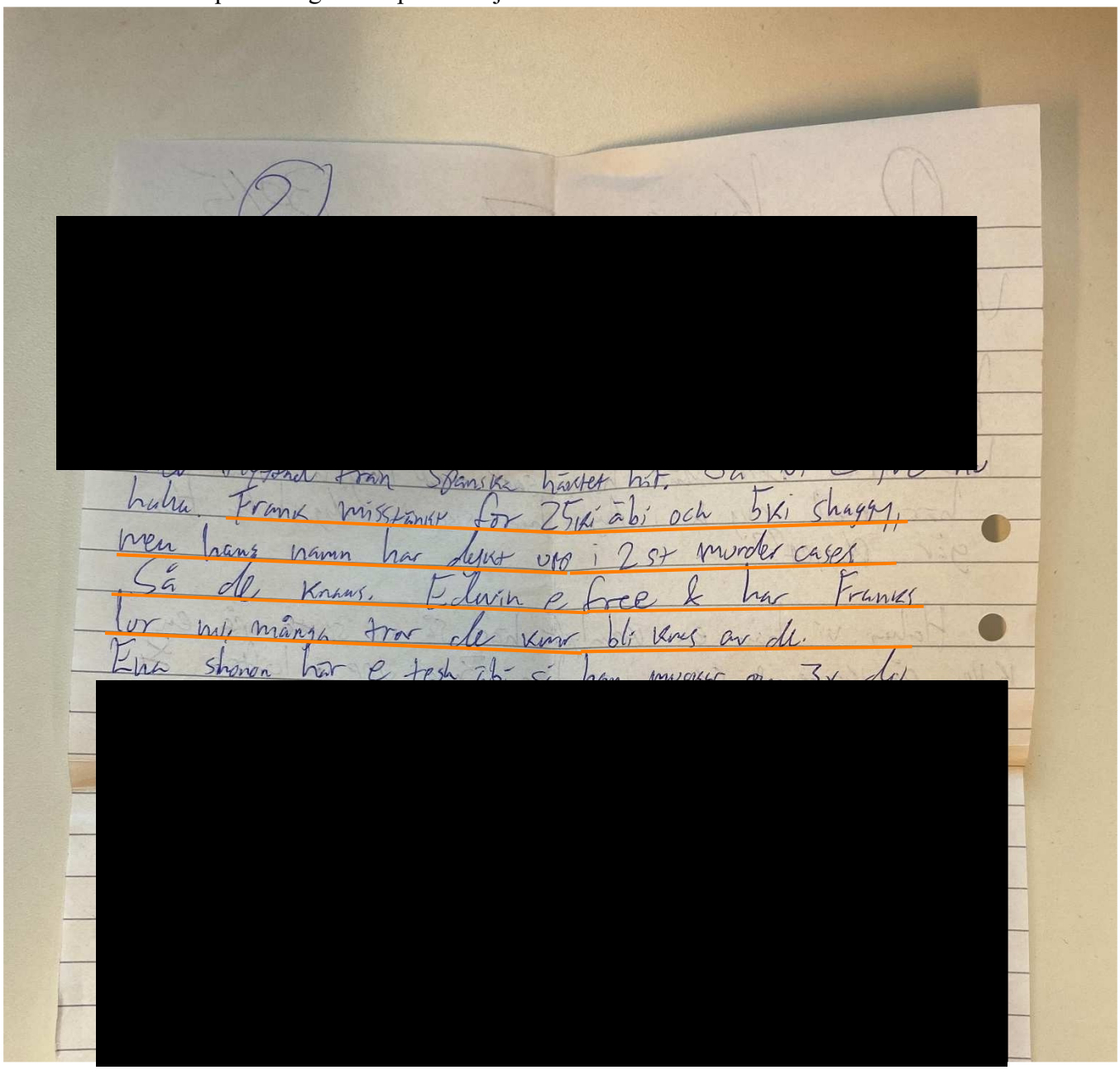
[redacted]
hahu. Frank misstänkt för 25ki äbi och 5ki shaggy,
men hans namn har dykt upp i 2 st murder cases
Så de knaus. Edwin e free & har Franks
lur nu, många tror de kmr bli knas av de.
[redacted]

”Frank misstänks för 25 ki äbi och 5 ki Shaggy, men hans namn har dykt upp i 2 st murder cases.
Så de knas. Edwin är free & har Franks lur nu, många tror de kmr bli knas av de”

Brev till Dennis Enqvist fotograferat på Svartsjöanstalten. Daterat 24/7

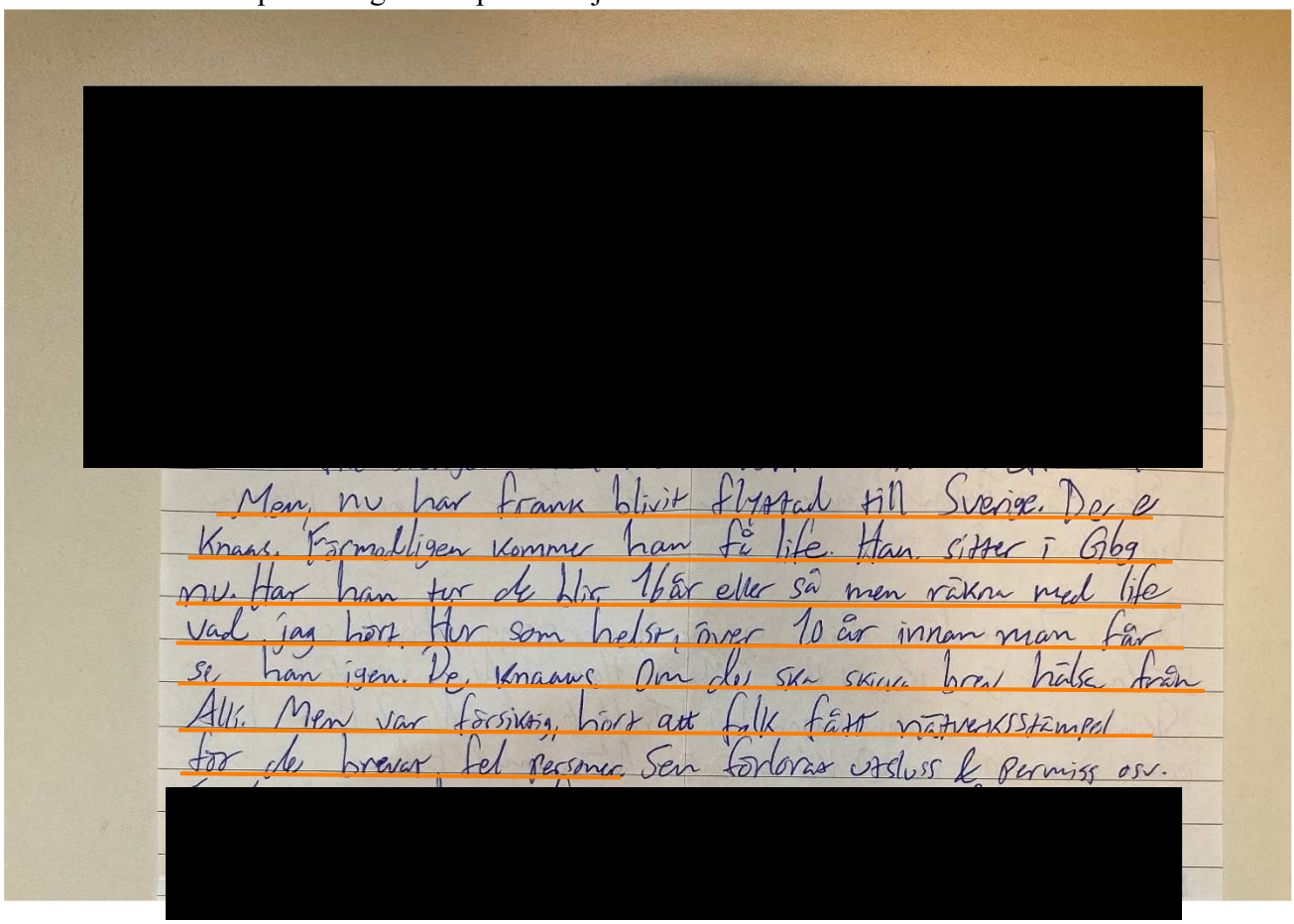
[redacted]
Men, nu har frank blivit flyttad till Sverige. De e
knaas. Förmodligen kommer han få life. Han sitter i Gbg
nu. Har han tur de blir 16 år eller så men räkna med life
vad jag hört. Hur som helst, över 10 år innan man får
se han igen. De, knaaus. Om du ska skriva brev hälsa från
Alli. Men var försiktig, hört att folk fått nätverksstämpel
för de brevar fel personer. Sen förlorar utsluss & permiss osv.
[redacted]

”Men, nu har frank blivit flyttad till Sverige. De e knaas. Förmodligen kommer han få life. Han sitter i GbG nu. Har han tur de blir 16 år eller så men räkna med life vad jag hört. Hur som helst, över 10 år innan man får se han igen. De knaas. Om du ska skriva brev hälsa från Alli. Men var försiktig, hört att man får nätverksstämpel för de brevar fel personer”

Den som kallas Edwin i brevet är enligt polisen Arwin Khatoun som var med då Jonael Araya greps i Grekland. Arwin kallas för Edwin och har självt uppgett mailadress edwin_arwin@hotmail.com i förhör

/S. Pers

Polisen

PM

Dennis Jorma Enqvist - adresser

Signerad av

Signerad datum

Enhet	Diarienr
Region Stockholm, Grova brott 1 PO Sthlm Nord	5000-K189802-21

Uppgiftslämnare	Datum	Tid
Kohrtz, Lisa	2021-12-15	12:06

Beslag verkställt	Material för analys
Nej	Nej

Mottaget	Mottaget datum	Tid

Sätt på vilket uppgift lämnats

Upprättad av
Lisa Kohrtz

Uppgiften avser

Uppgift

Dennis Jorma Enqvists folkbokföringsadresser:

2020-06-03 – 2021-10-31 var Dennis skriven på:

Herrhagsvägen 7B
791 75 Falun

2021-10-31 skriver sig Dennis på:

BOX 921, Östersundsgatan 7
162 74 Vällingby

Dennis Enqvists mamma Paulina Enqvist är sedan 2003-10-31 skriven på :

Brotorpsvägen 50
163 44 Spånga

/Pa Kohrtz

Utklipp från PIL på Dennis Jorma Enqvist:

Personinformation

Personnummer	19970807-0017
Födelsedatum	1997-08-07, 24 år
Namn	Enqvist, DENNIS Jorma Olof
Mellannamn	
Efternamn	Enqvist
Förnamn	DENNIS Jorma Olof
Civilstånd	Ogift
Särskild postadress	BOX 921, ÖSTERSUNDSGATAN 7 16274 VÄLLINGBY
Folkbokföringsdatum	2021-10-31
Folkbokföringslän	20 DALARNA
Folkbokföringskommun	80 FALUN
Födelsehemort	BROMMA
Födelselän	01 STOCKHOLM
Medborgarskap	1997-08-07 SVERIGE

Källa: Skatteverket

Aviserat förändringsdatum: 2021-12-10

Avser:
199708070017

Folkbokföring från:
Folkbokförd: 2020-06-03
Län: DALARNA
Kommun: FALUN

Adress från:
Folkbokförd: 2020-06-03
Kommun: 80 FALUN
Fastighet: HERRHAGEN 1:3
HERRHAGSVÄGEN 7 B LGH 1701
79175 FALUN

Folkbokföring till:
Folkbokförd: 2021-10-31
Län: DALARNA
Kommun: FALUN

Adress till:
Folkbokförd: 2021-10-31
Kommun: 80 FALUN
Fastighet: PÅ KOMMUNEN SKRIVEN

Polisen

PM

Dennis Enqvist passansökan

Signerad av

Signerad datum

Enhet	Diarienr
Region Stockholm, Grova brott 1 PO Sthlm Nord	5000-K189802-21

Uppgiftslämnare	Datum	Tid
Kohrtz, Lisa	2022-05-13	12:43

Beslag verkställt	Material för analys
Nej	Nej

Mottaget	Mottaget datum	Tid

Sätt på vilket uppgift lämnats

Upprättad av
Lisa Kohrtz

Uppgiften avser

Uppgift

Dennis Enqvist ansökte om pass 2020-11-13. Dennis ansöker om passet i Solna Stockholm och har utlämningsadress hos polisen i Falun.

I samband med passansökan uppger Dennis telefonnummer 0790-416034 och mailadressen sa[redacted]ed@hotmail.com

Vid passansökan legitimeras Dennis av sin mormors man, Kristofer Kreft.

/Pa Kohrtz

Polisen

PM

Dennis mormor, Birgitta Enqvist Kreft

Signerad av

Signerad datum

Enhet	Diarienr
Region Stockholm, Grova brott 1 PO Sthlm Nord	5000-K189802-21

Uppgiftslämnare	Datum	Tid
Kohrtz, Lisa	2022-05-13	08:34

Beslag verkställt	Material för analys
Nej	Nej

Mottaget	Mottaget datum	Tid

Sätt på vilket uppgift lämnats

Upprättad av
Lisa Kohrtz

Uppgiften avser

Uppgift

Dennis mormor Birgitta Enqvist Kreft är sedan 1997 folkbokförd på Ripvägen 1, Järfälla. På Ripvägen 1 bor även Birgittas man Kristofer Kreft.

I bilaga 1 finns en kartbilder på Ripvägen 1. Dessa bilder är från Google Maps.

Folkbokföringsadresserna är från polisens program PIL, som hämtar sina uppgifter från Skatteverket.

Dennis mormor Birgitta Enqvist Kreft har telefonnummer 070[redacted]860 kopplat till Swish.

/Pa Kohrtz

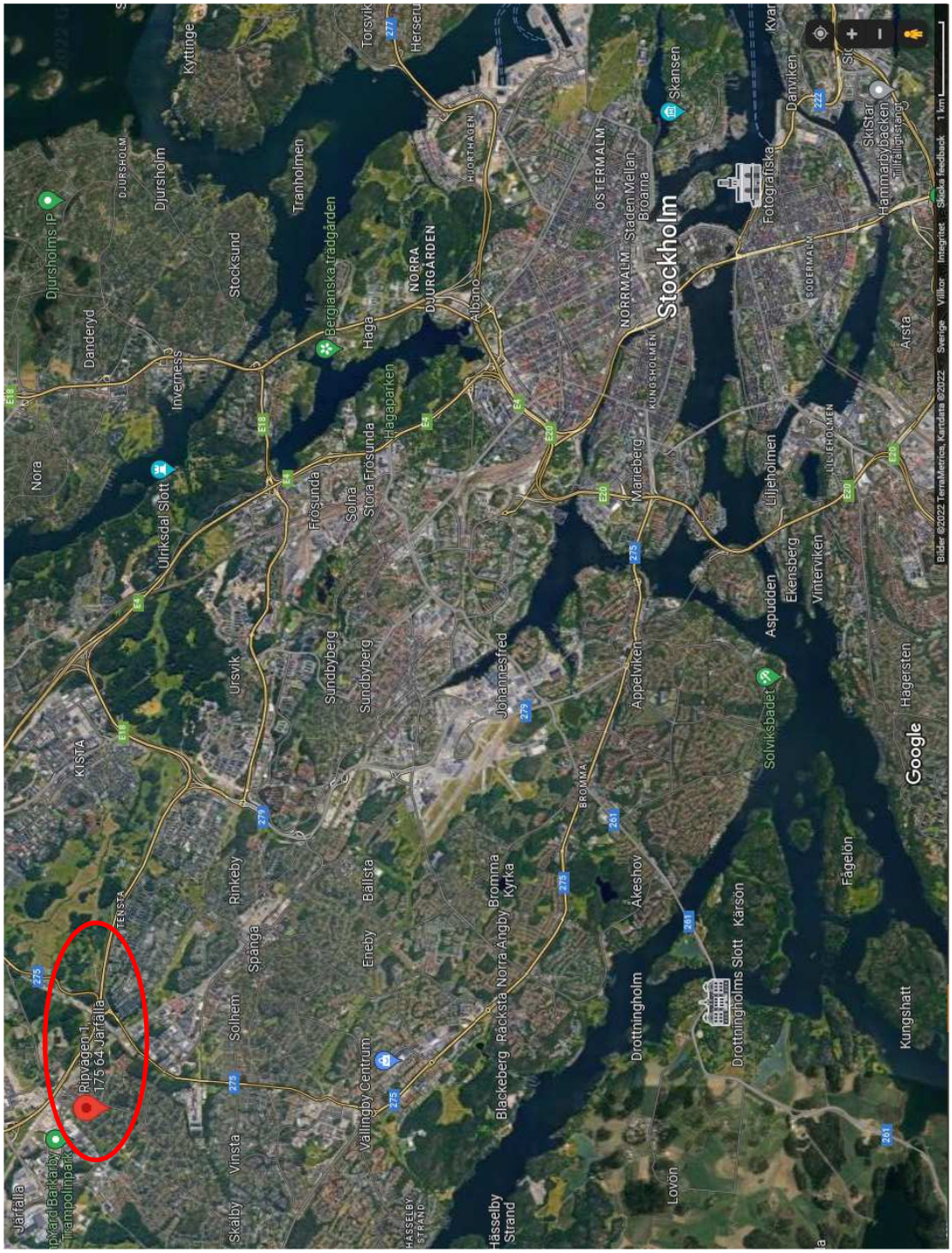
Ripvägen 1
175 64 Järfälla
Järfälla
Djursholms IP
Danderyd
Nora
Djursholm
Kyttinge
Stocksund
Tranholmen
Bergianska trädgården
Haga
Torsvik
Hersen
Ulriksdal Slott
Frösunda
Solna
Stora Frösunda
Hagaparken
NORRA DJURGÅRDEN
Albano
ÖSTERMALM
NORRMALM
Staden Mellan Broarna
Stockholm
Skansen
Fotografiska
Danviken
Marieberg
Liljeholmen
Aspudden
Ekensberg
Vinterviken
Solviksbadet
Hammarbybacken
Årsta
Hägersten
Kungshatt
Fågelön
Karlsön
Drottningholms Slott
Drottningholm
Åkeshov
Appelviken
Johannesfred
Sundbyberg
Ursvik
Rinkeby
Spånga
Solhem
Vinsta
Skälby
Vällingby Centrum
Eneby
Ballsta
Blackeberg
Råcksta
Norra Ängby
Bromma Kyrka
Hässelby Strand
Lovön
Google

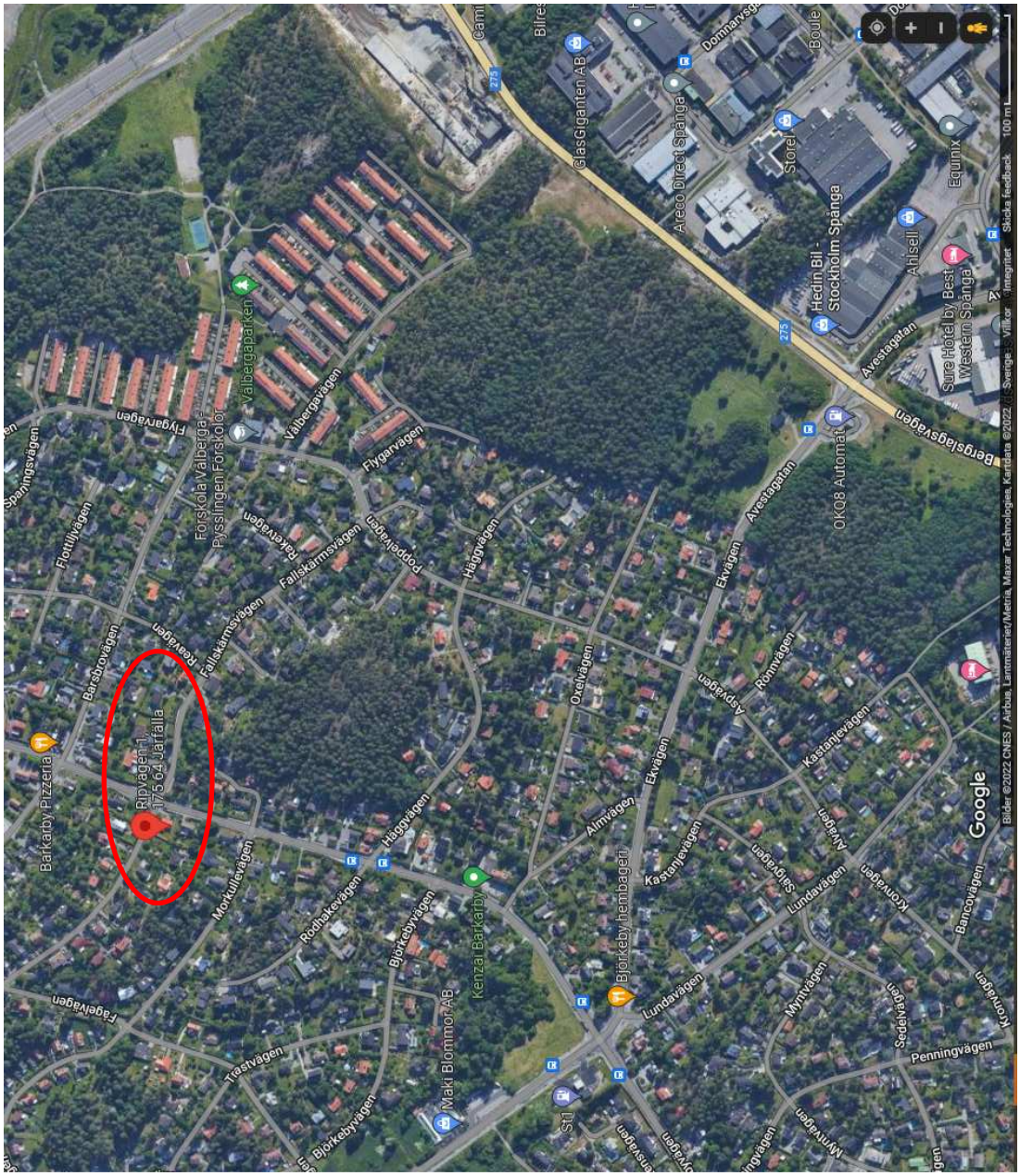
Ripvägen 1
175 64 Järfälla
Barkarby Pizzeria
Barsbrovägen
Roevägen
Flottiljvägen
Fallskärmsvägen
Fallskärmsvägen
Raketvägen
Poppelvägen
Flygarvägen
Flygarvägen
Valbergavägen
Valbergaparken
Förskola Valberga
Pysslingen Förskolor
Häggvägen
Häggvägen
Oxelvägen
Almvägen
Ekvägen
Ekvägen
Avestagatan
Avestagatan
Aspvägen
Romvägen
Kastanjevägen
Kastanjevägen
Björkebyhembageri
Lundavägen
Lundavägen
Björkebyvägen
Björkebyvägen
Rödhakevägen
Mörkullavägen
Kenzai Barkarby
Maki Blommor AB
Tiastvägen
Fagelvägen
Myntvägen
Penningvägen
Bancovägen
Kronvägen
Sälgvägen
Almvägen
Sälgvägen
Hedin Bil - Stockholm Spånga
Areco Direct Spånga
GlasGiganten AB
Storel
Equinix
Ahlsell
Sure Hotel by Best Western Spånga
OKQ8 Automat
Bergslagsvägen
Google

Skälbyvägen
Fallskärmsvägen
Skälbyvägen
Skälbyvägen
Ripvägen
Ripvägen 1,
175 64 Järfälla
Ripvägen
Ripvägen
Ripvägen
Ripvägen
Ripvägen
Google

Bild från Googlemaps
på Ripvägen 1, Järfälla

Polisen

PM

Ripvägen 3

Signerad av

Signerad datum

Enhet	Diarienr
Region Stockholm, Grova brott 1 PO Sthlm Nord	5000-K189802-21

Uppgiftslämnare	Datum	Tid
Kohrtz, Lisa	2022-05-18	14:14

Beslag verkställt	Material för analys
Nej	Nej

Mottaget	Mottaget datum	Tid

Sätt på vilket uppgift lämnats

Upprättad av
Lisa Kohrtz

Uppgiften avser

Uppgift

I detta ärende omnämns adressen Ripvägen 3.
Bredvid Ripvägen 1, som är Dennis Enqvists mormors hus, ligger Ripvägen 3a och 3b.
Mellan Ripvägen 1 och dessa adresser är det en stor häck.

Till detta PM bifogas kartbilder och samt en bild från Google maps på Ripvägen 3B.

/Pa Kohrtz

Ripvägen 3B

Ripvägen 1

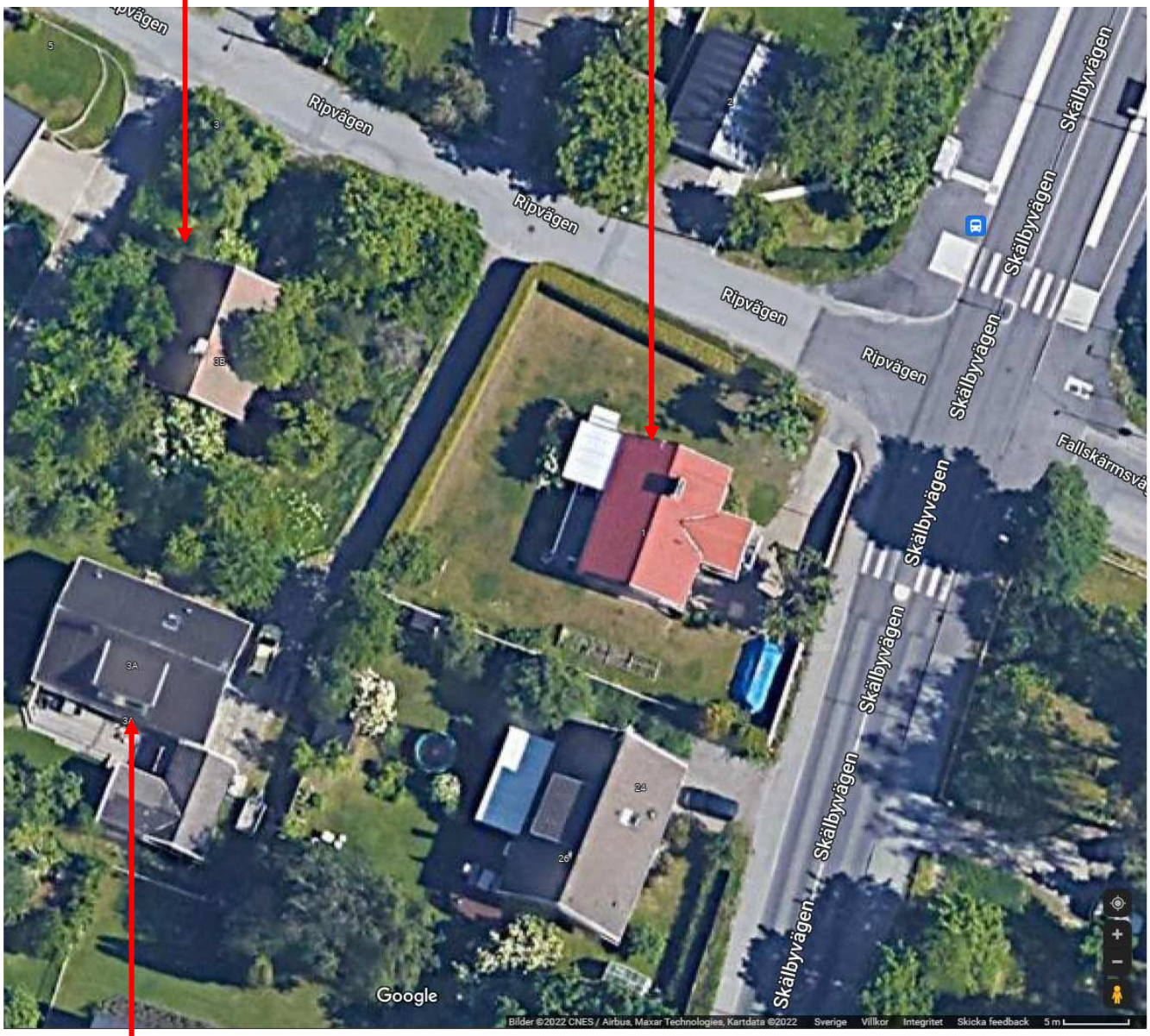

Ripvägen 3A

Ripvägen 1
Ripvägen 3A
Ripvägen 3B
3A
Google

Ripvägen 3B

3 Ripvägen
Stockholms län
Google
Street View – maj 2019
Ripvägen
175 64 J
Google

Polisen

Finansiell utredning

Dennis Enqvist

Signerat av

Signerat datum

Enhet	Diarienr
Region Väst, Grova brottsgrupp 2 Rgn Väst	5000-K189802-21

Originalhandlingens förvaringsplats	Datum	Tid
	2023-12-12	12:43

Involverade personer	Personnummer/Orgnr	Roll
Enqvist, Dennis		Berörd person

Involverad personal	Funktion
Henrik Norlin	Uppgiftslämnare

Berättelse

Bilagor till tillgångsutredningen omfattar 26 sidor. Lagras i FILIP av utrymmesskäl.

Polisen

Region Väst

Upprättad av:
Josefine Eriksson
Utredare

Dokument
Förenklad finansiell utredning
Datum
2023-12-04

Diarienr (åberopas)
K189802-21

Förenklad finansiell utredning – Dennis Enqvist, 19970807-0017
Den förenklade finansiella utredningen avser perioden 200801-231120.

Sammanfattning

Den förenklade finansiella utredningen visar att Dennis Enqvist inte har några tillgångar. Han äger ingen bil eller fastighet, och har de senaste tre åren inte haft någon taxerad inkomst. Innan dess hade han en mycket låg taxerad inkomst.

Dennis Enqvist har inga skulder hos kronofogden. Han har inga andra skulder hos bank eller finansiellt institut.

Utredningen visar att Dennis Enqvist inte har några legala inkomster. Antagande kan göras att han lever på illegala inkomster – i framför allt kontant form.

Folkbokföringsuppgifter

Dennis Enqvist har idag särskild postadress. Han har tidigare, 200611-211210, varit folkbokförd på Herrhagsvägen 7B lgh 1701 i Falun och innan dess på [redacted]

Källa: Polisens informationslösning 231204

Taxeringsuppgifter

Dennis Enqvist har inte haft någon taxerad inkomst sedan 2020.

	2020	2021	2022	2023
Bojabäs AB	18 300			
MidSale Consulting AB	10 000			
Stiftelsen Idre Fjäll	9 586			

Summa	37 886			
Avdragen skatt	8 332			
Nettolön	**29 554**			

Utöver redovisad inkomst så har Dennis Enqvist mellan 2020 och 2023 gjort mindre avdrag för kapital 5-790 kr. 2021 tas även avyttring av bostadsrätt upp i deklarationen, 105 000 kr.

Se bilaga 1.

Bolagsengagemang

Dennis Enqvist har inte några bolagsengagemang.

Källa: Polisens informationslösning 231204

Fordonsinnehav

Dennis Enqvist äger inga fordon.

Källa: Polisens informationslösning 231204

Fastighetsinnehav

Dennis Enqvist äger inga fastigheter.

Källa: Polisens informationslösning 231204

Skulder hos Kronofogden

Dennis Enqvist har inga skulder hos Kronofogden.

Källa: Polisens informationslösning 231204

Bankuppgifter/uppgifter från finansiella institut

Sökning på bankengagemang har gjorts i Murmel. Separat förfrågan har skickats till Revolut och Lunar bank.

Dennis Enqvist har haft bankkonto hos Revolut och ICA-banken under perioden. Kontoutdrag har inhämtats för perioden 200801-231120.

Revolut:
Plånbok: 74009539, öppnades 201007

Det har gjorts transaktioner på Revolutkontot endast mellan 201210 och 210210. 2 000 kr har inkommit ifrån Karl Joa Kyagulanyi Gripenros (201210) och dessa pengarna har sedan konsumerats via kortköp på bland annat Circle K, ICA och Pizzeria.

ICA-banken:
Konto: 9273-2384143, öppnades 200226, avslutades 220321

Anslutna swishnummer 200620-220321:
+46736310292
+46728750017
+46790416034
+46704350428

Under perioden som bankkontot varit aktivt har 117 152 kr kommit in på bankkontot och 117 193 kr lämnat kontot. Den största delen av dessa pengar består i swishöverföringar. Dennis har fått 120 st inkommande swishbetalningar på sammanlagt 55 007 kr. Swishbetalningarna är på mellan 15 kr och 4 000 kr. Pengarna kommer mestadels ifrån släktingar, men även ifrån andra personer. Det har gjorts 184 st utgående swishtransaktioner på sammanlagt 88 910 kr. Transaktionerna är på mellan 1 kr och 10 000 kr. Flest transaktioner görs till Abduqadir Hussein Rakub, Karl Kyagulanyi Gripenros och Karl Nissinen.

Tidpunkt	Belopp	Meddelande	Avsändande swishnummer (Dennis)	Mottagande swishnummer (Curt)
2021-01-05 08:39:34	200		46790416034	46720333999
2021-01-02 15:33:31	176	Resterande kommer när jag fått min lön	46790416034	46720333999
2020-12-09 11:49:52	400		46728750017	46720333999
2020-11-25 15:55:08	150		46728750017	46720333999

Swishöverföringar ifrån Dennis Enqvist till Curt Ottem.

Den enda transaktionen som sticker ut, som en lite större transaktion är en överföring in på kontot benämnd 20BG117967, vilket är en utbetalning ifrån Polismyndigheten.

	Belopp in	Belopp ut
Lön	20 219 kr	
Skatteåterbäring	5 407 kr	
Kontantinsättning	8 000 kr	
Kontantuttag		6 700 kr
Köp/kortköp		19 072 kr

Överföring	26 500 kr	

Övriga lite större transaktionsposter på kontot.

13 andra personer har haft sitt bankID installerat på samma enhet som Dennis har haft sitt bankID installerat. Det är endast vid enstaka tillfällen som plats-info varit påslaget vid användning av bankID. Det har inte gjorts några bankID-transaktioner mellan 210211 och 210219.

Källa: Se bilaga 2

Bilagor

Bilaga 1: Inkomstuppgifter från Skatteverket
Bilaga 2: Uppgifter från Revolut och ICA-banken

2021-11-12

DENNIS ENQVIST
BOX 921, ÖSTERSUNDSGATAN 7
16274 VÄLLINGBY

Utökad engagemangsrapport ICA Banken

Personnummer: 19970807-0017

Aktiva konton

Kontonummer	Saldo	Disponibelt belopp	Beviljad kredit	Medkontohavare	Startdatum
9273-2384143	-28,02	0	0		2020-02-26

Avslutade kort

Kortnummer	Status	Benämning	Giltigt till	Utgivet	Serienummer
5342431049041000	Spärrat	ICA Bankkort	feb 2024	2020-02-27	**********9740

Aktivt Mobilt BankID

Information	Startdatum
210219 13.57 DENNIS ENQVIST - Mobilt BankID	2021-02-19

Avslutat Mobilt BankID

Information	Startdatum	Avslutsdatum
210102 15.17 DENNIS ENQVIST - Mobilt BankID	2021-01-02	2024-01-02
201019 15.17 DENNIS ENQVIST - Mobilt BankID	2020-10-19	2023-10-19
200930 17.15 DENNIS ENQVIST - Mobilt BankID	2020-09-30	2023-09-30
200331 17.35 DENNIS ENQVIST - Mobilt BankID	2020-03-31	2023-03-31

Aktiva swish

Information	Startdatum
Mobilnummer: +46704350428 Kontonummer: 9273-2384143	2021-02-19
Mobilnummer: +46728750017 Kontonummer: 9273-2384143	2020-09-30
Mobilnummer: +46790416034 Kontonummer: 9273-2384143	2021-01-02
Mobilnummer: +46736310292 Kontonummer: 9273-2384143 (inaktiv)	2020-06-20

Känn din kund (Uppdaterad: 2021-03-13 16:17:50)

Grunduppgifter	
Månadsinkomst:	10.000,00 SEK
Huvudsaklig sysselsättning:	Tidsbegränsad anställning
Medborgarskap:	Sverige
Bosatt i:	Sverige
Skatterättslig hemvist:	Sverige
Är du, någon i din familj eller närstående en person som har eller har haft någon av följande roller?	Ingen av dessa
Bankkonto	
Huvudsakligt syfte med ditt bankkonto	Lönekonto
Hur ofta kommer du sätta in pengar?	En gång per månad
Förväntat insatt belopp per gång	1-25 000 kr
Var kommer pengarna huvudsakligen ifrån?	Lön

Kontaktuppgifter

Co/Attn:		Telefon:	
Gatuadress:	BOX 921, ÖSTERSUNDSGATAN 7	Mobil:	0704350428
Postnr:	16274	E-post:	dennisjorma05@gmail.com
Postort:	VÄLLINGBY		

Fullmakt: NEJ

Vänliga hälsningar

ICA Banken

Polisen

PM

Dennis Enqvist kontoutdrag Ica Bank

Signerad av

Signerad datum

Enhet	Diarienr
Region Stockholm, Grova brott 1 PO Sthlm Nord	5000-K189802-21

Uppgiftslämnare	Datum	Tid
Kohrtz, Lisa	2022-03-17	10:52

Beslag verkställt	Material för analys
Nej	Nej

Mottaget	Mottaget datum	Tid

Sätt på vilket uppgift lämnats

Upprättad av
Lisa Kohrtz

Uppgiften avser

Uppgift

I utredningen har det inhämtats Dennis Enqvist kontoutdrag från Ica Banken.
Kontoutdraget under perioden 2020.11.01- 2021.11.01 bifogas i bilaga.

/
Pa Kohrtz

Kontonummer	Tidpunkt	Belopp	Saldo	Transbeskrivning	Kontonummer_MP	Clearing_MP	Bank_MP	MP	Text_Eget_Konto	Meddelande	Swishnr	Swishnr_MP	Swishreferens
92732384143	2020-11-19 17:21:13	200,00 kr	203,94 kr	CLEARING/SWISH ANKOMMANDE	5001[redacted]	3000	NORDEA	ENQVIST KREFT,BIRGITTA			46728750017	467[redacted]	6275381651693894
92732384143	2020-11-19 17:40:48	110,00 kr	313,94 kr	CLEARING/SWISH ANKOMMANDE	830[redacted]	8000	SWEDBANK	ANGELICA SVALFORS			46728750017	467[redacted]	6275393410213609
92732384143	2020-11-19 17:49:13	- 209,00 kr	104,94 kr	CLEARING/SWISH AVGÅENDE	984[redacted]	6000	HANDELSBANKEN	SJ AB		Tack för att du väljer en klimatsmart resa!	46728750017	123[redacted]	6275398451643578
92732384143	2020-11-19 19:25:35	- 100,00 kr	4,94 kr	CLEARING/SWISH AVGÅENDE	184[redacted]5	3000	NORDEA	KREFT KRISTOFER			46728750017	467[redacted]	6275456283084122
92732384143	2020-11-25 14:50:32	200,00 kr	204,94 kr	CLEARING/SWISH ANKOMMANDE	500[redacted]	3000	NORDEA	ENQVIST KREFT,BIRGITTA			46728750017	467[redacted]	6280475247283804
92732384143	2020-11-25 15:55:08	- 150,00 kr	54,94 kr	CLEARING/SWISH AVGÅENDE	832[redacted]14298	8000	SWEDBANK	CURT OTTEM			46728750017	46720333999	6280514015304140
92732384143	2020-11-26 01:56:40	- 25,00 kr	29,94 kr	AVGIFT BANKKORT						AVGIFT BANKKORT			
92732384143	2020-11-26 11:07:39	100,00 kr	129,94 kr	CLEARING/SWISH ANKOMMANDE	500[redacted]	3000	NORDEA	ENQVIST KREFT,BIRGITTA			46728750017	467[redacted]	6281205518633696
92732384143	2020-11-26 11:55:06	- 100,00 kr	29,94 kr	CLEARING/SWISH AVGÅENDE	942[redacted]2	9400	FOREX BANK AB	Jimmy Thörnroth			46728750017	467[redacted]	6281233987733625
92732384143	2020-12-01 12:57:56	100,00 kr	129,94 kr	CLEARING/SWISH ANKOMMANDE	500[redacted]	3000	NORDEA	ENQVIST KREFT,BIRGITTA			46728750017	467[redacted]	6285591688343746
92732384143	2020-12-01 14:00:56	- 100,00 kr	29,94 kr	CLEARING/SWISH AVGÅENDE	204[redacted]	3000	NORDEA	FARIBORZ SALEH,ARMIN			46728750017	467[redacted]	6285629495124033
92732384143	2020-12-04 15:03:25	100,00 kr	129,94 kr	CLEARING/SWISH ANKOMMANDE	500[redacted]	3000	NORDEA	ENQVIST KREFT,BIRGITTA			46728750017	467[redacted]	6288258980213584
92732384143	2020-12-04 17:43:57	- 100,00 kr	29,94 kr	CLEARING/SWISH AVGÅENDE	578[redacted]	6000	HANDELSBANKEN	Nemo Nylund Viberg			46728750017	467[redacted]	6288355300453797
92732384143	2020-12-07 14:17:48	400,00 kr	429,94 kr	CLEARING/SWISH ANKOMMANDE	417[redacted]0	3000	NORDEA	BRANIFF FUSTER,LUCAS			46728750017	467[redacted]	6290823608153890
92732384143	2020-12-09 11:49:52	- 400,00 kr	29,94 kr	CLEARING/SWISH AVGÅENDE	832[redacted]14298	8000	SWEDBANK	CURT OTTEM			46728750017	46720333999	6292462848636575
92732384143	2020-12-09 14:50:49	100,00 kr	129,94 kr	CLEARING/SWISH ANKOMMANDE	950[redacted]	3000	NORDEA	HEDBERG,SEBASTIAN			46728750017	467[redacted]	6292571418696577
92732384143	2020-12-10 12:37:34	200,00 kr	329,94 kr	CLEARING/SWISH ANKOMMANDE	500[redacted]	3000	NORDEA	ENQVIST KREFT,BIRGITTA			46728750017	467[redacted]	6293355448646488
92732384143	2020-12-10 13:35:00	- 300,00 kr	29,94 kr	CLEARING/SWISH AVGÅENDE	816[redacted]72492	8000	SWEDBANK	ABDUQADIR HUSSEIN RAKUB		Neger	46728750017	467[redacted]	6293389933326131
92732384143	2020-12-10 18:20:50	- 29,50 kr	0,44 kr	CLEARING/SWISH AVGÅENDE	816[redacted]72492	8000	SWEDBANK	ABDUQADIR HUSSEIN RAKUB			46728750017	467[redacted]	6293561430716796
92732384143	2020-12-28 02:58:09	- 25,00 kr	- 24,56 kr	AVGIFT BANKKORT						AVGIFT BANKKORT			
92732384143	2020-12-30 12:10:46	2 000,00 kr	1 975,44 kr	CLEARING/SWISH ANKOMMANDE	327[redacted]1	3000	NORDEA	ENQVIST,PAULINA MARTTA MARIA		LÅÅÅN	46728750017	467[redacted]	6310619386846487
92732384143	2020-12-30 12:13:24	- 1 000,00 kr	975,44 kr	CLEARING/SWISH AVGÅENDE	816[redacted]54269	8000	SWEDBANK	KARL NISSINEN			46728750017	467[redacted]	6310620954476528
92732384143	2020-12-30 13:11:54	- 800,00 kr	175,44 kr	CLEARING/SWISH AVGÅENDE	816[redacted]54269	8000	SWEDBANK	KARL NISSINEN			46728750017	467[redacted]	6310656067576113
92732384143	2020-12-31 23:20:18	0,60 kr	176,02 kr	ERHÅLLEN RÄNTA	[redacted]					ERHÅLLEN RÄNTA			
92732384143	2020-12-31 23:20:18	- 0,02 kr	175,42 kr	ERLAGD RÄNTA	[redacted]					ERLAGD RÄNTA			
92732384143	2021-01-02 15:33:31	- 176,00 kr	0,02 kr	CLEARING/SWISH AVGÅENDE	832[redacted]14298	8000	SWEDBANK	CURT OTTEM		Resterande kommer när jag fätt min lön	46790416034	46720333999	6313333033056093
92732384143	2021-01-02 16:12:06	600,00 kr	600,02 kr	CLEARING/SWISH ANKOMMANDE	327[redacted]1	3000	NORDEA	ENQVIST,PAULINA MARTTA MARIA		LÅN	46728750017	467[redacted]	6313356185476306
92732384143	2021-01-02 16:15:47	- 400,00 kr	200,02 kr	CLEARING/SWISH AVGÅENDE	816[redacted]54269	8000	SWEDBANK	KARL NISSINEN			46790416034	467[redacted]	6313358407376124
92732384143	2021-01-02 21:45:14	- 100,00 kr	100,02 kr	CLEARING/SWISH AVGÅENDE	816[redacted]54269	8000	SWEDBANK	KARL NISSINEN			46790416034	467[redacted]	6313556074776635
92732384143	2021-01-03 14:07:16	- 100,00 kr	0,02 kr	CLEARING/SWISH AVGÅENDE	902[redacted]0	9020	LÄNSFÖRSÄKRINGAR BANK AB	Johansson, Nathalie			46790416034	467[redacted]	6314145292166281
92732384143	2021-01-04 10:30:29	200,00 kr	200,02 kr	CLEARING/SWISH ANKOMMANDE	500[redacted]	3000	NORDEA	ENQVIST KREFT,BIRGITTA			46728750017	467[redacted]	6314879219666077
92732384143	2021-01-04 10:48:29	- 101,00 kr	99,02 kr	CLEARING/SWISH AVGÅENDE	902[redacted]3	9020	LÄNSFÖRSÄKRINGAR BANK AB	Ica Supermarket Slätta Ica Supermarket Slätta		Enqvist	46790416034	123[redacted]	6314890012496373
92732384143	2021-01-05 08:32:20	900,00 kr	999,02 kr	CLEARING/SWISH ANKOMMANDE	327[redacted]1	3000	NORDEA	ENQVIST,PAULINA MARTTA MARIA		LÅN	46728750017	467[redacted]	6315672325046316
92732384143	2021-01-05 08:38:58	- 500,00 kr	499,02 kr	CLEARING/SWISH AVGÅENDE	816[redacted]54269	8000	SWEDBANK	KARL NISSINEN			46790416034	467[redacted]	6315676312396335
92732384143	2021-01-05 08:39:34	- 200,00 kr	299,02 kr	CLEARING/SWISH AVGÅENDE	832[redacted]14298	8000	SWEDBANK	CURT OTTEM			46790416034	46720333999	6315676670426182
92732384143	2021-01-05 18:51:31	- 200,00 kr	99,02 kr	CLEARING/SWISH AVGÅENDE	816[redacted]54269	8000	SWEDBANK	KARL NISSINEN			46790416034	467[redacted]	6316043840156410
92732384143	2021-01-06 12:35:42	- 99,00 kr	0,02 kr	CLEARING/SWISH AVGÅENDE	461[redacted]	6000	HANDELSBANKEN	Per Gustafsson			46790416034	467[redacted]	6316682350136641
92732384143	2021-01-06 17:24:35	150,00 kr	150,02 kr	CLEARING/SWISH ANKOMMANDE	500[redacted]	3000	NORDEA	ENQVIST KREFT,BIRGITTA			46728750017	467[redacted]	6316855677266593
92732384143	2021-01-06 17:42:34	- 65,00 kr	85,02 kr	CLEARING/SWISH AVGÅENDE	818[redacted]3982	8000	SWEDBANK	LUCAS LINDQVIST			46790416034	467[redacted]	6316866473776363
92732384143	2021-01-06 19:38:50	- 84,00 kr	1,02 kr	CLEARING/SWISH AVGÅENDE	810[redacted]48324	8000	SWEDBANK	BENJAMIN RAMIREZ GIVELL			46790416034	467[redacted]	6316936230416181
92732384143	2021-01-06 21:15:18	50,00 kr	51,02 kr	CLEARING/SWISH ANKOMMANDE	500[redacted]	3000	NORDEA	ENQVIST KREFT,BIRGITTA			46728750017	467[redacted]	6316994112506708
92732384143	2021-01-06 21:35:27	- 38,00 kr	13,02 kr	CLEARING/SWISH AVGÅENDE	524[redacted]7	5000	S E B	RAVI PRASAD KOSARAJU			46790416034	467[redacted]	6317006196616275
92732384143	2021-01-10 20:36:27	1 000,00 kr	1 013,02 kr	CLEARING/SWISH ANKOMMANDE	327[redacted]1	3000	NORDEA	ENQVIST,PAULINA MARTTA MARIA		Lån	46728750017	467[redacted]	6320426798666587
92732384143	2021-01-10 20:41:11	- 123,00 kr	890,02 kr	CLEARING/SWISH AVGÅENDE	890[redacted]79295	8000	SWEDBANK	REITAN CONVENIENCE SWEDEN AB Pressbyrån Gbg Cstn C		Betalning till Reitan	46790416034	123[redacted]	6320429639986678
92732384143	2021-01-11 07:56:54	26 500,00 kr	27 390,02 kr	ÖVERFÖRING DCL IN CR		8901	SWEDBANK		20BG117967	20BG117967			
92732384143	2021-01-11 10:48:31	- 10 000,00 kr	17 390,02 kr	CLEARING/SWISH AVGÅENDE	327[redacted]1	3000	NORDEA	ENQVIST,PAULINA MARTTA MARIA			46790416034	467[redacted]	6320938042666114
92732384143	2021-01-11 10:50:49	- 300,00 kr	17 090,02 kr	CLEARING/SWISH AVGÅENDE	816[redacted]54269	8000	SWEDBANK	KARL NISSINEN			46790416034	467[redacted]	6320939413726227
92732384143	2021-01-11 10:52:07	- 1 000,00 kr	16 090,02 kr	CLEARING/SWISH AVGÅENDE	832[redacted]15212	8000	SWEDBANK	SAMSAM AHMED			46790416034	467[redacted]	6320940171566369
92732384143	2021-01-11 10:53:10	- 3 500,00 kr	12 590,02 kr	CLEARING/SWISH AVGÅENDE	572[redacted]2	5000	S E B	DAVID EMTEUS			46790416034	467[redacted]	6320940830606067
92732384143	2021-01-12 13:58:43	- 34,00 kr	12 556,02 kr	CLEARING/SWISH AVGÅENDE	810[redacted]69589	8000	SWEDBANK	VÄSTTRAFIK AB Västtrafik To Go			46790416034	123[redacted]	6321916162176057
92732384143	2021-01-12 15:29:47	- 34,00 kr	12 522,02 kr	CLEARING/SWISH AVGÅENDE	810[redacted]69589	8000	SWEDBANK	VÄSTTRAFIK AB Västtrafik To Go			46790416034	123[redacted]	6321970798676324
92732384143	2021-01-17 17:13:31	- 100,00 kr	12 422,02 kr	CLEARING/SWISH AVGÅENDE	327[redacted]1	3000	NORDEA	ENQVIST,PAULINA MARTTA MARIA			46790416034	467[redacted]	6326353038476262
92732384143	2021-01-17 17:17:33	- 100,00 kr	12 322,02 kr	CLEARING/SWISH AVGÅENDE	204[redacted]	3000	NORDEA	FARIBORZ SALEH,ARMIN			46790416034	467[redacted]	6326355440426703
92732384143	2021-01-17 17:18:32	- 3 500,00 kr	8 822,02 kr	CLEARING/SWISH AVGÅENDE	572[redacted]2	5000	S E B	DAVID EMTEUS			46790416034	467[redacted]	6326356053896077
92732384143	2021-01-17 17:20:06	- 1 000,00 kr	7 822,02 kr	CLEARING/SWISH AVGÅENDE	204[redacted]	3000	NORDEA	FARIBORZ SALEH,ARMIN			46790416034	467[redacted]	6326356997206635
92732384143	2021-01-17 17:54:41	- 1 000,00 kr	6 822,02 kr	CLEARING/SWISH AVGÅENDE	204[redacted]	3000	NORDEA	FARIBORZ SALEH,ARMIN			46790416034	467[redacted]	6326377741656575
92732384143	2021-01-17 19:43:19	- 800,00 kr	6 022,02 kr	CLEARING/SWISH AVGÅENDE	204[redacted]	3000	NORDEA	FARIBORZ SALEH,ARMIN			46790416034	467[redacted]	6326442927046615
92732384143	2021-01-17 19:55:46	- 200,00 kr	5 822,02 kr	CLEARING/SWISH AVGÅENDE	204[redacted]	3000	NORDEA	FARIBORZ SALEH,ARMIN			46790416034	467[redacted]	6326450394116669
92732384143	2021-01-18 01:37:59	- 500,00 kr	5 322,02 kr	CLEARING/SWISH AVGÅENDE	755[redacted]4	8000	SWEDBANK	GUSTAF BENGTSSON		[redacted]	46790416034	467[redacted]	6326655719766791
92732384143	2021-01-18 01:54:18	- 50,00 kr	5 272,02 kr	CLEARING/SWISH AVGÅENDE	810[redacted]56801	8000	SWEDBANK	JAMES HORMIZ			46790416034	467[redacted]	6326665509216314
92732384143	2021-01-18 02:00:15	- 800,00 kr	4 472,02 kr	CLEARING/SWISH AVGÅENDE	755[redacted]4	8000	SWEDBANK	GUSTAF BENGTSSON			46790416034	467[redacted]	6326669079106457
92732384143	2021-01-18 16:15:36	- 85,00 kr	4 387,02 kr	CLEARING/SWISH AVGÅENDE	890[redacted]79295	8000	SWEDBANK	REITAN CONVENIENCE SWEDEN AB Pressbyrån Ggb Drottn		Betalning till Reitan	46790416034	1236[redacted]	6327182287766117
92732384143	2021-01-18 16:58:03	- 927,00 kr	3 460,02 kr	CLEARING/SWISH AVGÅENDE	327[redacted]1	3000	NORDEA	ENQVIST,PAULINA MARTTA MARIA			46790416034	4670[redacted]	6327207751906702

92732384143	2021-01-18 17:34:09	- 1 130,00 kr	2 330,02 kr	CLEARING/SWISH AVGÅENDE	5	[redacted]		5000	S E B	HOTEL AKTIEBOLAG BASTIONEN Hotel Bastionen	Dennis	46790416034	123	[redacted]	6327229416266790
92732384143	2021-01-18 18:49:52	- 79,00 kr	2 251,02 kr	CLEARING/SWISH AVGÅENDE	5	[redacted]		5000	S E B	LE PAIN FRANCAIS METROPOLITAN AB Le Pain Francais		46790416034	123	[redacted]	6327274853976727
92732384143	2021-01-18 19:03:05	927,00 kr	3 178,02 kr	CLEARING/SWISH ANKOMMANDE	3	[redacted]		3000	NORDEA	ENQVIST,PAULINA MARTTA MARIA	Tillbaka	46728750017	467	[redacted]	6327282770306411
92732384143	2021-01-18 19:15:07	- 211,00 kr	2 967,02 kr	CLEARING/SWISH AVGÅENDE	5	[redacted]		5000	S E B	LE PAIN FRANCAIS METROPOLITAN AB Le Pain Francais		46790416034	123	[redacted]	6327289997946077
92732384143	2021-01-18 19:48:45	- 170,00 kr	2 797,02 kr	CLEARING/SWISH AVGÅENDE	8	[redacted]	82	8000	SWEDBANK	ZARA SOLHEIM		46790416034	467	[redacted]	6327310178556458
92732384143	2021-01-18 20:42:57	- 1,00 kr	2 796,02 kr	CLEARING/SWISH AVGÅENDE	7	[redacted]		8000	SWEDBANK	GUSTAF BENGTSSON	Varför blocka du mig?	46790416034	467	[redacted]	6327342692616010
92732384143	2021-01-18 22:03:36	- 200,00 kr	2 596,02 kr	CLEARING/SWISH AVGÅENDE	8	[redacted]	16	8000	SWEDBANK	HUSSEN ABDI		46790416034	467	[redacted]	6327391088986437
92732384143	2021-01-18 22:09:09	- 30,00 kr	2 566,02 kr	CLEARING/SWISH AVGÅENDE	8	[redacted]	95	8000	SWEDBANK	REITAN CONVENIENCE SWEDEN AB Pressbyrån Ggb Drottn	Betalning till Reitan	46790416034	123	[redacted]	6327394417136610
92732384143	2021-01-18 22:57:02	- 137,00 kr	2 429,02 kr	CLEARING/SWISH AVGÅENDE	8	[redacted]	95	8000	SWEDBANK	REITAN CONVENIENCE SWEDEN AB Pressbyrån Ggb Drottn	Betalning till Reitan	46790416034	123	[redacted]	6327423146256137
92732384143	2021-01-19 07:08:39	- 102,00 kr	2 327,02 kr	CLEARING/SWISH AVGÅENDE	8	[redacted]	95	8000	SWEDBANK	REITAN CONVENIENCE SWEDEN AB Pressbyrån Ggb Drottn	Betalning till Reitan	46790416034	123	[redacted]	6327718108357143
92732384143	2021-01-19 14:14:09	- 150,00 kr	2 177,02 kr	CLEARING/SWISH AVGÅENDE	8	[redacted]	64	8000	SWEDBANK	HOSEIN FARID RAFIEI		46790416034	467	[redacted]	6327973413057494
92732384143	2021-01-20 19:16:21	- 700,00 kr	1 477,02 kr	CLEARING/SWISH AVGÅENDE	8	[redacted]	64	8000	SWEDBANK	HOSEIN FARID RAFIEI		46790416034	467	[redacted]	6329018741277500
92732384143	2021-01-20 19:40:54	- 230,00 kr	1 247,02 kr	CLEARING/SWISH AVGÅENDE	5	[redacted]		5000	S E B	GREEN CAB LOGISTICS AB Green Cab Swish		46790416034	123	[redacted]	6329033456017359
92732384143	2021-01-21 12:47:38	- 110,00 kr	1 137,02 kr	CLEARING/SWISH AVGÅENDE	8	[redacted]	95	8000	SWEDBANK	REITAN CONVENIENCE SWEDEN AB Pressbyrån Ggb Drottn	Betalning till Reitan	46790416034	123	[redacted]	6329649508237291
92732384143	2021-01-21 17:54:18	- 805,00 kr	332,02 kr	CLEARING/SWISH AVGÅENDE	8	[redacted]	95	8000	SWEDBANK	REITAN CONVENIENCE SWEDEN AB Pressbyrån Gbg Götgat	Betalning till Reitan	46790416034	123	[redacted]	6329833505817376
92732384143	2021-01-21 20:53:31	- 168,00 kr	164,02 kr	CLEARING/SWISH AVGÅENDE	8	[redacted]	95	8000	SWEDBANK	REITAN CONVENIENCE SWEDEN AB Pressbyrån Ggb Drottn	Betalning till Reitan	46790416034	123	[redacted]	6329941042807204
92732384143	2021-01-22 15:28:06	- 34,00 kr	130,02 kr	CLEARING/SWISH AVGÅENDE	8	[redacted]	89	8000	SWEDBANK	VÄSTTRAFIK AB Västtrafik To Go		46790416034	123	[redacted]	6330609780336839
92732384143	2021-01-23 13:05:05	- 34,00 kr	96,02 kr	CLEARING/SWISH AVGÅENDE	8	[redacted]	89	8000	SWEDBANK	VÄSTTRAFIK AB Västtrafik To Go		46790416034	123	[redacted]	6331387977727208
92732384143	2021-01-24 13:25:07	- 95,00 kr	1,02 kr	CLEARING/SWISH AVGÅENDE	8	[redacted]	92	8000	SWEDBANK	ABDUQADIR HUSSEIN RAKUB		46790416034	467	[redacted]	6332263989977163
92732384143	2021-01-24 14:48:37	300,00 kr	301,02 kr	CLEARING/SWISH ANKOMMANDE	3	[redacted]		3000	NORDEA	ENQVIST,PAULINA MARTTA MARIA	Lån	46728750017	467	[redacted]	6332314085467206
92732384143	2021-01-24 16:19:57	- 47,00 kr	254,02 kr	CLEARING/SWISH AVGÅENDE	9	[redacted]		6000	HANDELSBANKEN	SJ AB	9000004400528052181214	46790416034	123	[redacted]	6332368891027594
92732384143	2021-01-24 19:16:22	- 150,00 kr	104,02 kr	CLEARING/SWISH AVGÅENDE	8	[redacted]	91	8000	SWEDBANK	ABDIRAZAK ALIBASHI ABDULLE		46790416034	467	[redacted]	6332474750487189
92732384143	2021-01-25 16:37:05	1 500,00 kr	1 604,02 kr	CLEARING/SWISH ANKOMMANDE	3	[redacted]		3000	NORDEA	ENQVIST,PAULINA MARTTA MARIA	Lån	46728750017	467	[redacted]	6333243180406882
92732384143	2021-01-25 19:28:10	- 160,00 kr	1 444,02 kr	CLEARING/SWISH AVGÅENDE	5	[redacted]		5000	S E B	TAREQ KHALAF		46790416034	467	[redacted]	6333345825177585
92732384143	2021-01-25 19:42:03	- 120,00 kr	1 324,02 kr	CLEARING/SWISH AVGÅENDE	5	[redacted]		5000	S E B	TAREQ KHALAF		46790416034	467	[redacted]	6333354157406841
92732384143	2021-01-25 19:47:19	- 392,00 kr	932,02 kr	CLEARING/SWISH AVGÅENDE	5	[redacted]		6000	HANDELSBANKEN	Dejan Nidzovic Caledonian		46790416034	123	[redacted]	6333357323867504
92732384143	2021-01-25 19:51:56	- 144,00 kr	788,02 kr	CLEARING/SWISH AVGÅENDE	5	[redacted]		6000	HANDELSBANKEN	Dejan Nidzovic Caledonian		46790416034	123	[redacted]	6333360067037218
92732384143	2021-01-25 20:26:40	- 616,00 kr	172,02 kr	CLEARING/SWISH AVGÅENDE	5	[redacted]		6000	HANDELSBANKEN	Dejan Nidzovic Caledonian		46790416034	123	[redacted]	6333380933316917
92732384143	2021-01-26 00:16:18	- 170,00 kr	2,02 kr	CLEARING/SWISH AVGÅENDE	7	[redacted]		6000	HANDELSBANKEN	Thaer Dhiaa Kazim		46790416034	467	[redacted]	6333518715727499
92732384143	2021-01-26 01:26:59	- 25,00 kr	- 22,98 kr	AVGIFT BANKKORT							AVGIFT BANKKORT				
92732384143	2021-01-31 23:11:50	- 0,06 kr	- 23,04 kr	ERLAGD RÄNTA							ERLAGD RÄNTA				
92732384143	2021-02-05 13:21:44	300,00 kr	276,96 kr	CLEARING/SWISH ANKOMMANDE	3	[redacted]		3000	NORDEA	ENQVIST,PAULINA MARTTA MARIA	Lån	46728750017	46	[redacted]	6342629970768272
92732384143	2021-02-05 16:31:02	- 250,00 kr	26,96 kr	CLEARING/SWISH AVGÅENDE	1	[redacted]		3000	NORDEA	KREFT KRISTOFER		46790416034	46	[redacted]	6342743542567923
92732384143	2021-02-10 15:05:31	400,00 kr	426,96 kr	CLEARING/SWISH ANKOMMANDE	3	[redacted]		3000	NORDEA	ENQVIST,PAULINA MARTTA MARIA	Lån	46728750017	46	[redacted]	6347012234367975
92732384143	2021-02-11 12:44:03	- 400,00 kr	26,96 kr	CLEARING/SWISH AVGÅENDE	5	[redacted]		3000	NORDEA	ENQVIST KREFT,BIRGITTA		46790416034	46	[redacted]	6347791365617646
92732384143	2021-02-19 14:20:54	600,00 kr	626,96 kr	CLEARING/SWISH ANKOMMANDE	5	[redacted]		5000	S E B	LUIS DURAN JOFRÉ		46790416034	46	[redacted]	6354761461037626
92732384143	2021-02-19 14:32:49	- 256,00 kr	370,96 kr	CLEARING/SWISH AVGÅENDE	1	[redacted]		3000	NORDEA	KREFT KRISTOFER	Spiced gold	46704350428	46	[redacted]	6354768605677733
92732384143	2021-02-19 14:38:03	- 370,00 kr	0,96 kr	CLEARING/SWISH AVGÅENDE	5	[redacted]		3000	NORDEA	ENQVIST KREFT,BIRGITTA		46704350428	46	[redacted]	6354771759488270
92732384143	2021-02-26 01:29:20	- 25,00 kr	- 24,04 kr	AVGIFT BANKKORT							AVGIFT BANKKORT				
92732384143	2021-02-26 19:15:59	64,00 kr	39,96 kr	CLEARING/SWISH ANKOMMANDE	8	[redacted]		3000	NORDEA	BRADOSTI,ROWAN		46704350428	46	[redacted]	6360986518818214
92732384143	2021-02-28 23:12:47	- 0,04 kr	39,92 kr	ERLAGD RÄNTA							ERLAGD RÄNTA				
92732384143	2021-03-01 01:11:38	150,00 kr	189,92 kr	CLEARING/SWISH ANKOMMANDE	9	[redacted]		3000	NORDEA	HEDBERG,SEBASTIAN	Mat / cigg	46790416034	46	[redacted]	6362927898868303
92732384143	2021-03-01 12:54:13	230,00 kr	419,92 kr	CLEARING/SWISH ANKOMMANDE	3	[redacted]		3000	NORDEA	ENQVIST,PAULINA MARTTA MARIA	Tågbiljett	46790416034	46	[redacted]	6363349449577844
92732384143	2021-03-01 13:30:37	- 209,00 kr	210,92 kr	CLEARING/SWISH AVGÅENDE	5	[redacted]		3000	NORDEA	ENQVIST KREFT,BIRGITTA		46704350428	46	[redacted]	6363371299438344
92732384143	2021-03-04 12:26:03	100,00 kr	310,92 kr	CLEARING/SWISH ANKOMMANDE	3	[redacted]		3000	NORDEA	ENQVIST,PAULINA MARTTA MARIA	Blomma till grannen	46790416034	46	[redacted]	6365924556337659
92732384143	2021-03-04 13:17:35	- 200,00 kr	110,92 kr	CLEARING/SWISH AVGÅENDE	8	[redacted]	92	8000	SWEDBANK	ABDUQADIR HUSSEIN RAKUB		46704350428	46	[redacted]	6365955468858130
92732384143	2021-03-05 13:38:27	- 100,00 kr	10,92 kr	CLEARING/SWISH AVGÅENDE	8	[redacted]	92	8000	SWEDBANK	ABDUQADIR HUSSEIN RAKUB		46704350428	46	[redacted]	6366831988447766
92732384143	2021-03-05 18:48:09	150,00 kr	160,92 kr	CLEARING/SWISH ANKOMMANDE	5	[redacted]		3000	NORDEA	ENQVIST KREFT,BIRGITTA		46728750017	46	[redacted]	6367017818287763
92732384143	2021-03-06 21:53:50	- 160,00 kr	0,92 kr	CLEARING/SWISH AVGÅENDE	8	[redacted]	69	8000	SWEDBANK	KARL NISSINEN		46704350428	46	[redacted]	6367993225847961
92732384143	2021-03-07 17:10:49	1 000,00 kr	1 000,92 kr	CLEARING/SWISH ANKOMMANDE	8	[redacted]	02	8000	SWEDBANK	PERSONUPPGIFT SKYDDAD		46790416034	46	[redacted]	6368687418448386
92732384143	2021-03-07 17:55:28	- 600,00 kr	400,92 kr	CLEARING/SWISH AVGÅENDE	8	[redacted]	92	8000	SWEDBANK	ABDUQADIR HUSSEIN RAKUB	Grattis på födelsedagen!	46704350428	46	[redacted]	6368714205097769
92732384143	2021-03-09 18:14:42	- 300,00 kr	100,92 kr	CLEARING/SWISH AVGÅENDE	1	[redacted]		3000	NORDEA	KREFT KRISTOFER	Typ	46704350428	46	[redacted]	6370453749767979
92732384143	2021-03-11 14:13:51	100,00 kr	200,92 kr	CLEARING/SWISH ANKOMMANDE	5	[redacted]		3000	NORDEA	ENQVIST KREFT,BIRGITTA		46728750017	46	[redacted]	6372037229147776
92732384143	2021-03-11 14:34:55	- 200,00 kr	0,92 kr	CLEARING/SWISH AVGÅENDE	8	[redacted]	92	8000	SWEDBANK	ABDUQADIR HUSSEIN RAKUB		46704350428	46	[redacted]	6372049874867960
92732384143	2021-03-12 20:16:25	50,00 kr	50,92 kr	CLEARING/SWISH ANKOMMANDE	3	[redacted]		3000	NORDEA	ENQVIST,PAULINA MARTTA MARIA	Lån	46790416034	46	[redacted]	6373118776077887
92732384143	2021-03-12 20:18:46	- 50,00 kr	0,92 kr	CLEARING/SWISH AVGÅENDE	8	[redacted]	92	8000	SWEDBANK	ABDUQADIR HUSSEIN RAKUB		46704350428	46	[redacted]	6373120196117925
92732384143	2021-03-13 21:02:18	60,00 kr	60,92 kr	CLEARING/SWISH ANKOMMANDE	5	[redacted]		5000	S E B	DAVID EMTEUS		46704350428	46	[redacted]	6374010297637698
92732384143	2021-03-13 21:05:06	- 60,00 kr	0,92 kr	CLEARING/SWISH AVGÅENDE	8	[redacted]	69	8000	SWEDBANK	KARL NISSINEN		46704350428	46	[redacted]	6374011986737801
92732384143	2021-03-14 07:44:13	100,00 kr	100,92 kr	CLEARING/SWISH ANKOMMANDE	3	[redacted]		3000	NORDEA	ENQVIST,PAULINA MARTTA MARIA	Lån	46790416034	46	[redacted]	6374395455568202

										Ica Supermarket Slätta Ica					
92732384143	2021-03-14 09:00:32	- 99,00 kr	1,92 kr	CLEARING/SWISH AVGÅENDE	90	[redacted]	9020	LÄNSFÖRSÄKRINGAR BANK AB	Supermarket Slätta		46704350428	12	[redacted]	6374441253938014
92732384143	2021-03-14 23:31:22	100,00 kr	101,92 kr	CLEARING/SWISH ANKOMMANDE	50	[redacted]	3000	NORDEA	ENQVIST KREFT,BIRGITTA		46728750017	46	[redacted]	6374963745577725
92732384143	2021-03-15 13:31:00	- 100,00 kr	1,92 kr	CLEARING/SWISH AVGÅENDE	81	[redacted]	69 8000	SWEDBANK	KARL NISSINEN		46704350428	46	[redacted]	6375467520997817
92732384143	2021-03-15 18:12:11	40,00 kr	41,92 kr	CLEARING/SWISH ANKOMMANDE	50	[redacted]	3000	NORDEA	ENQVIST KREFT,BIRGITTA		46728750017	46	[redacted]	6375636235147611
92732384143	2021-03-15 18:27:22	- 40,00 kr	1,92 kr	CLEARING/SWISH AVGÅENDE	81	[redacted]	92 8000	SWEDBANK	ABDUQADIR HUSSEIN RAKUB		46704350428	46	[redacted]	6375645348548371
92732384143	2021-03-15 21:27:26	70,00 kr	71,92 kr	CLEARING/SWISH ANKOMMANDE	50	[redacted]	3000	NORDEA	ENQVIST KREFT,BIRGITTA		46728750017	46	[redacted]	6375753386147768
									REITAN CONVENIENCE SWEDEN AB					
92732384143	2021-03-15 22:55:50	- 57,00 kr	14,92 kr	CLEARING/SWISH AVGÅENDE	89	[redacted]	95 8000	SWEDBANK	Pressbyrån Sthlm Cent	Betalning till Reitan	46704350428	12	[redacted]	6375806432437957
92732384143	2021-03-16 17:21:00	58,00 kr	72,92 kr	CLEARING/SWISH ANKOMMANDE	32	[redacted]	3000	NORDEA	ENQVIST,PAULINA MARTTA MARIA	Lån	46790416034	46	[redacted]	6376469531678011
92732384143	2021-03-16 18:33:05	- 58,00 kr	14,92 kr	CLEARING/SWISH AVGÅENDE	81	[redacted]	38 8000	SWEDBANK	NOBAR BEDROS		46704350428	46	[redacted]	6376512776148155
92732384143	2021-03-16 19:50:16	100,00 kr	114,92 kr	CLEARING/SWISH ANKOMMANDE	57	[redacted]	5000	S E B	DAVID EMTEUS		46704350428	46	[redacted]	6376559083617666
									METROBUTIKEN I BARKARBY AB					
92732384143	2021-03-16 19:51:00	- 25,00 kr	89,92 kr	CLEARING/SWISH AVGÅENDE	81	[redacted]	75 8000	SWEDBANK	METROBUTIKEN I BARKARBY		46704350428	12	[redacted]	6376559528047891
92732384143	2021-03-16 19:52:17	- 75,00 kr	14,92 kr	CLEARING/SWISH AVGÅENDE	50	[redacted]	3000	NORDEA	ENQVIST KREFT,BIRGITTA		46704350428	46	[redacted]	6376560291878397
92732384143	2021-03-17 11:12:10	100,00 kr	114,92 kr	CLEARING/SWISH ANKOMMANDE	50	[redacted]	3000	NORDEA	ENQVIST KREFT,BIRGITTA		46728750017	46	[redacted]	6377112213668034
									METROBUTIKEN I BARKARBY AB					
92732384143	2021-03-17 11:18:00	- 27,00 kr	87,92 kr	CLEARING/SWISH AVGÅENDE	81	[redacted]	75 8000	SWEDBANK	METROBUTIKEN I BARKARBY		46704350428	12	[redacted]	6377115735557995
									COOP BUTIKER & STORMARKNADER					
92732384143	2021-03-17 11:47:14	- 66,90 kr	21,02 kr	CLEARING/SWISH AVGÅENDE	89	[redacted]	61 8000	SWEDBANK	AB Coop16197		46704350428	12	[redacted]	6377133253877702
92732384143	2021-03-17 14:42:54	30,00 kr	51,02 kr	CLEARING/SWISH ANKOMMANDE	32	[redacted]	3000	NORDEA	ENQVIST,PAULINA MARTTA MARIA	Lån	46790416034	46	[redacted]	6377238645358295
92732384143	2021-03-17 14:49:55	- 25,00 kr	26,02 kr	CLEARING/SWISH AVGÅENDE	98	[redacted]	6000	HANDELSBANKEN	SJ AB	90000043305350888311 37	46704350428	12	[redacted]	6377242872418204
92732384143	2021-03-26 01:22:49	- 25,00 kr	1,02 kr	AVGIFT BANKKORT		[redacted]				AVGIFT BANKKORT			[redacted]	
92732384143	2021-03-26 09:38:19	124,00 kr	125,02 kr	CLEARING/SWISH ANKOMMANDE	32	[redacted]	3000	NORDEA	ENQVIST,PAULINA MARTTA MARIA	Lån mellanskillnad biljett	46790416034	46	[redacted]	6384831919148291
92732384143	2021-03-26 11:36:16	- 74,00 kr	51,02 kr	CLEARING/SWISH AVGÅENDE	98	[redacted]	6000	HANDELSBANKEN	SJ AB	90000042905230697912 36	46704350428	12	[redacted]	6384902689378078
									REITAN CONVENIENCE SWEDEN AB					
92732384143	2021-03-26 13:48:42	- 30,00 kr	21,02 kr	CLEARING/SWISH AVGÅENDE	89	[redacted]	95 8000	SWEDBANK	Pressbyrån Gbg Centra	Betalning till Reitan	46704350428	12	[redacted]	6384982148567927
92732384143	2021-03-27 20:12:55	200,00 kr	221,02 kr	CLEARING/SWISH ANKOMMANDE	52	[redacted]	5000	S E B	RAAFAT KAMAL ABO AMER		46790416034	46	[redacted]	6386076676207770
92732384143	2021-03-29 16:39:06	1 000,00 kr	1 221,02 kr	CLEARING/SWISH ANKOMMANDE	95	[redacted]	3000	NORDEA	HEDBERG,SEBASTIAN		46790416034	46	[redacted]	6387640388378171
92732384143	2021-03-30 20:52:18	200,00 kr	1 421,02 kr	CLEARING/SWISH ANKOMMANDE	95	[redacted]	3000	NORDEA	RYDÉN,ADAM		46790416034	46	[redacted]	6388656301867772
92732384143	2021-03-31 19:29:55	500,00 kr	1 921,02 kr	CLEARING/SWISH ANKOMMANDE	95	[redacted]	3000	NORDEA	HEDBERG,SEBASTIAN		46790416034	46	[redacted]	6389470868198187
92732384143	2021-04-01 20:49:44	500,00 kr	2 421,02 kr	CLEARING/SWISH ANKOMMANDE	91	[redacted]	9150	SKANDIABANKEN	Mikaela Pavlicek Arango		46790416034	46	[redacted]	6390382761298242
									PIZZERIA BARKARBY HANDELSBOLAG					
92732384143	2021-04-01 20:52:42	- 188,00 kr	2 233,02 kr	CLEARING/SWISH AVGÅENDE	53	[redacted]	5000	S E B	PIZZERIA BARKARBY		46704350428	12	[redacted]	6390384553217818
92732384143	2021-04-02 22:52:34	900,00 kr	3 133,02 kr	CLEARING/SWISH ANKOMMANDE	95	[redacted]	3000	NORDEA	RYDÉN,ADAM		46790416034	46	[redacted]	6391320470167711
92732384143	2021-04-05 18:24:36	120,00 kr	3 253,02 kr	CLEARING/SWISH ANKOMMANDE	50	[redacted]	3000	NORDEA	ENQVIST KREFT,BIRGITTA		46728750017	46	[redacted]	6393751669877850
92732384143	2021-04-07 20:36:17	- 1 200,00 kr	2 053,02 kr	CLEARING/SWISH AVGÅENDE	81	[redacted]	92 8000	SWEDBANK	ABDUQADIR HUSSEIN RAKUB		46704350428	46	[redacted]	6395558687568319
92732384143	2021-04-10 19:39:41	- 1 200,00 kr	853,02 kr	CLEARING/SWISH AVGÅENDE	81	[redacted]	92 8000	SWEDBANK	ABDUQADIR HUSSEIN RAKUB		46704350428	46	[redacted]	6398116723158171
										Tack för att du väljer en				
92732384143	2021-04-11 10:53:42	- 209,00 kr	644,02 kr	CLEARING/SWISH AVGÅENDE	98	[redacted]	6000	HANDELSBANKEN	SJ AB	klimatsmart resa!	46704350428	12	[redacted]	6398665146268847
92732384143	2021-04-14 20:35:02	- 100,00 kr	544,02 kr	CLEARING/SWISH AVGÅENDE	83	[redacted]	67 8000	SWEDBANK	MARCUS BLOMBERG		46704350428	46	[redacted]	6401605955958965
92732384143	2021-04-14 21:39:28	- 122,00 kr	422,02 kr	CLEARING/SWISH AVGÅENDE	83	[redacted]	67 8000	SWEDBANK	MARCUS BLOMBERG		46704350428	46	[redacted]	6401644610538766
92732384143	2021-04-17 22:32:43	- 400,00 kr	22,02 kr	CLEARING/SWISH AVGÅENDE	57	[redacted]	5000	S E B	SABAH GORKES YAKO		46704350428	46	[redacted]	6404268559238904
92732384143	2021-04-18 19:49:49	250,00 kr	272,02 kr	CLEARING/SWISH ANKOMMANDE	50	[redacted]	3000	NORDEA	ENQVIST KREFT,BIRGITTA		46728750017	46	[redacted]	6405034816558526
92732384143	2021-04-25 19:30:38	4 000,00 kr	4 272,02 kr	CLEARING/SWISH ANKOMMANDE	50	[redacted]	3000	NORDEA	ENQVIST KREFT,BIRGITTA		46728750017	46	[redacted]	6411071306508685
92732384143	2021-04-25 19:34:52	- 4 000,00 kr	272,02 kr	CLEARING/SWISH AVGÅENDE	83	[redacted]	55 8000	SWEDBANK	PAKAY YILDIZ		46704350428	46	[redacted]	6411073844869051
92732384143	2021-04-26 01:26:18	- 25,00 kr	247,02 kr	AVGIFT BANKKORT		[redacted]				AVGIFT BANKKORT			[redacted]	
92732384143	2021-04-30 19:03:12	- 60,00 kr	187,02 kr	CLEARING/SWISH AVGÅENDE	81	[redacted]	57 8000	SWEDBANK	KARL KYAGULANYI GRIPENROS	Till liv o död hunden	46704350428	46	[redacted]	6415374846108725
92732384143	2021-04-30 19:10:07	- 20,00 kr	167,02 kr	CLEARING/SWISH AVGÅENDE	81	[redacted]	57 8000	SWEDBANK	KARL KYAGULANYI GRIPENROS		46704350428	46	[redacted]	6415378996748592
92732384143	2021-05-01 01:49:36	800,00 kr	967,02 kr	CLEARING/SWISH ANKOMMANDE	95	[redacted]	3000	NORDEA	RYDÉN,ADAM		46704350428	46	[redacted]	6415618691018508
92732384143	2021-05-01 04:02:03	- 50,00 kr	917,02 kr	CLEARING/SWISH AVGÅENDE	95	[redacted]	3000	NORDEA	RYDÉN,ADAM		46704350428	46	[redacted]	6415698150768535
92732384143	2021-05-01 21:31:37	- 150,00 kr	767,02 kr	CLEARING/SWISH AVGÅENDE	91	[redacted]	9150	SKANDIABANKEN	Linus Lagerwall		46704350428	46	[redacted]	6416327902468638
92732384143	2021-05-01 23:03:10	200,00 kr	967,02 kr	CLEARING/SWISH ANKOMMANDE	96	[redacted]	3000	NORDEA	CARPFELT,NIKLAS		46790416034	46	[redacted]	6416382820838936
92732384143	2021-05-02 01:21:29	- 130,00 kr	837,02 kr	CLEARING/SWISH AVGÅENDE	91	[redacted]	9150	SKANDIABANKEN	Linus Lagerwall		46704350428	46	[redacted]	6416465816678463
92732384143	2021-05-03 16:38:32	1 600,00 kr	2 437,02 kr	CLEARING/SWISH ANKOMMANDE	81	[redacted]	57 8000	SWEDBANK	KARL KYAGULANYI GRIPENROS		46704350428	46	[redacted]	6417880039968620
92732384143	2021-05-04 02:23:47	- 50,00 kr	2 387,02 kr	CLEARING/SWISH AVGÅENDE	50	[redacted]	5000	S E B	MULLVAD VPN AB Mullvad VPN	Mullvad VPN 1 month	46704350428	12	[redacted]	6418231204099003
92732384143	2021-05-04 02:47:42	- 300,00 kr	2 087,02 kr	CLEARING/SWISH AVGÅENDE	50	[redacted]	5000	S E B	MULLVAD VPN AB Mullvad VPN	Mullvad VPN 6 months	46704350428	12	[redacted]	6418245550468995
92732384143	2021-05-05 08:31:11	500,00 kr	2 587,02 kr	CLEARING/SWISH ANKOMMANDE	81	[redacted]	57 8000	SWEDBANK	KARL KYAGULANYI GRIPENROS		46704350428	46	[redacted]	6419315643788924
									METROBUTIKEN I BARKARBY AB					
92732384143	2021-05-05 13:03:42	- 258,00 kr	2 329,02 kr	CLEARING/SWISH AVGÅENDE	81	[redacted]	75 8000	SWEDBANK	METROBUTIKEN I BARKARBY		46704350428	12	[redacted]	6419479151348572
92732384143	2021-05-05 13:04:59	2 500,00 kr	4 829,02 kr	CLEARING/SWISH ANKOMMANDE	81	[redacted]	57 8000	SWEDBANK	KARL KYAGULANYI GRIPENROS		46704350428	46	[redacted]	6419479919099094
92732384143	2021-05-05 13:21:43	- 4 800,00 kr	29,02 kr	CLEARING/SWISH AVGÅENDE	81	[redacted]	57 8000	SWEDBANK	KARL KYAGULANYI GRIPENROS		46704350428	46	[redacted]	6419489965658497
92732384143	2021-05-05 18:17:53	2 000,00 kr	2 029,02 kr	CLEARING/SWISH ANKOMMANDE	81	[redacted]	57 8000	SWEDBANK	KARL KYAGULANYI GRIPENROS		46704350428	46	[redacted]	6419667657558918
92732384143	2021-05-05 19:14:22	- 300,00 kr	1 729,02 kr	CLEARING/SWISH AVGÅENDE	81	[redacted]	57 8000	SWEDBANK	KARL KYAGULANYI GRIPENROS		46704350428	46	[redacted]	6419701555538899
92732384143	2021-05-05 19:46:14	1 500,00 kr	3 229,02 kr	CLEARING/SWISH ANKOMMANDE	81	[redacted]	57 8000	SWEDBANK	KARL KYAGULANYI GRIPENROS		46704350428	46	[redacted]	6419720661808977
92732384143	2021-05-05 20:00:16	- 1 300,00 kr	1 929,02 kr	CLEARING/SWISH AVGÅENDE	81	[redacted]	57 8000	SWEDBANK	KARL KYAGULANYI GRIPENROS		46704350428	46	[redacted]	6419729061278954
92732384143	2021-05-05 22:53:04	- 1 000,00 kr	929,02 kr	CLEARING/SWISH AVGÅENDE	81	[redacted]	57 8000	SWEDBANK	KARL KYAGULANYI GRIPENROS		46704350428	46	[redacted]	6419832765148400
92732384143	2021-05-06 16:43:43	- 400,00 kr	529,02 kr	CLEARING/SWISH AVGÅENDE	18	[redacted]	3000	NORDEA	KREFT KRISTOFER		46704350428	46	[redacted]	6420475164828934

92732384143	2021-05-06 16:58:09	- 500,00 kr	29,02 kr	CLEARING/SWISH AVGÅENDE	810	8000	SWEDBANK	KARL KYAGULANYI GRIPENROS			46704350428	467		6420483816679014
92732384143	2021-05-06 19:30:35	200,00 kr	229,02 kr	CLEARING/SWISH ANKOMMANDE	810	8000	SWEDBANK	KARL KYAGULANYI GRIPENROS			46704350428	467		6420575279459194
92732384143	2021-05-10 19:10:50	1 000,00 kr	1 229,02 kr	CLEARING/SWISH ANKOMMANDE	535	5000	S E B	GIULIANA MARASCO			46704350428	467		6424019422598749
92732384143	2021-05-12 19:24:15	- 1 027,00 kr	202,02 kr	CLEARING/SWISH AVGÅENDE	810	8000	SWEDBANK	PARTYKING AB Partykungen,se		Betalning för 3425532	46704350428	123		6425755485139578
92732384143	2021-05-13 22:52:38	- 29,00 kr	173,02 kr	CLEARING/SWISH AVGÅENDE	996	9500	NORDEA/PLUSGIROT	BUDBEE AB Budbee			46704350428	123		6426744504619961
92732384143	2021-05-16 03:17:32	- 39,00 kr	134,02 kr	CLEARING/SWISH AVGÅENDE	996	9500	NORDEA/PLUSGIROT	BUDBEE AB Budbee			46704350428	123		6428631449409830
92732384143	2021-05-17 23:05:01	205,00 kr	339,02 kr	CLEARING/SWISH ANKOMMANDE	500	3000	NORDEA	ENQVIST KREFT,BIRGITTA			46728750017	467		6430207940339682
92732384143	2021-05-26 02:38:37	- 25,00 kr	314,02 kr	AVGIFT BANKKORT						AVGIFT BANKKORT				
92732384143	2021-06-07 12:57:55	- 300,00 kr	14,02 kr	CLEARING/SWISH AVGÅENDE	816	8000	SWEDBANK	ABDUQADIR HUSSEIN RAKUB			46704350428	467		6447987694169759
92732384143	2021-06-08 12:50:41	5 407,00 kr	5 421,02 kr	INSÄTTNING BGC IN CR		9900	BANKGIROCENTRALEN		SK9708070017	SK9708070017				
92732384143	2021-06-08 15:33:06	800,00 kr	6 221,02 kr	CLEARING/SWISH ANKOMMANDE	535	5000	S E B	GIULIANA MARASCO		T	46704350428	467		6448944801109699
92732384143	2021-06-17 07:10:46	- 1 500,00 kr	4 721,02 kr	CLEARING/SWISH AVGÅENDE	327	3000	NORDEA	ENQVIST,PAULINA MARTTA MARIA			46704350428	467		6456419399410103
92732384143	2021-06-17 08:03:58	- 500,00 kr	4 221,02 kr	CLEARING/SWISH AVGÅENDE	184	3000	NORDEA	KREFT KRISTOFER		Köp dig en triss, min vän	46704350428	467		6456451323650576
92732384143	2021-06-17 10:44:37	- 3 000,00 kr	1 221,02 kr	CLEARING/SWISH AVGÅENDE	816	8000	SWEDBANK	WERSAME KATHIYE			46704350428	467		6456547715470184
									2028691299					
92732384143	2021-06-21 05:01:22	- 299,00 kr	922,02 kr	ÖVERFÖRING DCL UT CR	527	5000	S E B		SveaCheckout	2028691299 S				
92732384143	2021-06-22 23:04:25	- 200,00 kr	722,02 kr	CLEARING/SWISH AVGÅENDE	816	8000	SWEDBANK	KARL NISSINEN		,	46704350428	467		6461311596500001
92732384143	2021-06-28 02:31:27	- 25,00 kr	697,02 kr	AVGIFT BANKKORT						AVGIFT BANKKORT				
92732384143	2021-06-30 21:24:12	3 000,00 kr	3 697,02 kr	CLEARING/SWISH ANKOMMANDE	816	8000	SWEDBANK	ABDUQADIR HUSSEIN RAKUB			46790416034	467		6468163462410578
92732384143	2021-07-03 18:06:35	- 1 000,00 kr	2 697,02 kr	CLEARING/SWISH AVGÅENDE	327	3000	NORDEA	ENQVIST,PAULINA MARTTA MARIA			46704350428	467		6470636898420559
92732384143	2021-07-04 13:50:50	- 1 000,00 kr	1 697,02 kr	CLEARING/SWISH AVGÅENDE	816	8000	SWEDBANK	ABDUQADIR HUSSEIN RAKUB			46704350428	467		6471347447180156
								STIGAREN PUB & RESTAURANG						
92732384143	2021-07-05 15:15:04	- 135,00 kr	1 562,02 kr	CLEARING/SWISH AVGÅENDE	802	8000	SWEDBANK	ABDublin Bar & Restauran			46704350428	123		6472261979060381
92732384143	2021-07-05 17:46:52	- 200,00 kr	1 362,02 kr	CLEARING/SWISH AVGÅENDE	816	8000	SWEDBANK	ABDUQADIR HUSSEIN RAKUB			46704350428	467		6472353060830416
92732384143	2021-07-05 18:48:25	- 300,00 kr	1 062,02 kr	CLEARING/SWISH AVGÅENDE	816	8000	SWEDBANK	ABDUQADIR HUSSEIN RAKUB			46704350428	467		6472389993670363
92732384143	2021-07-06 20:34:24	300,00 kr	1 362,02 kr	CLEARING/SWISH ANKOMMANDE	816	8000	SWEDBANK	ABDUQADIR HUSSEIN RAKUB			46790416034	467		6473317587150560
92732384143	2021-07-09 13:25:57	- 300,00 kr	1 062,02 kr	CLEARING/SWISH AVGÅENDE	971	3000	NORDEA	JALLOW,BOUBACAR			46704350428	467		6475652516000466
92732384143	2021-07-10 21:55:49	- 300,00 kr	762,02 kr	CLEARING/SWISH AVGÅENDE	580	3000	NORDEA	SADEQ,ABDULSALAM			46704350428	467		6476822431600200
92732384143	2021-07-11 02:34:08	- 300,00 kr	462,02 kr	CLEARING/SWISH AVGÅENDE	902	9020	LÄNSFÖRSÄKRINGAR BANK AB	Wincent Karlsson Fritz			46704350428	467		6476989426070794
92732384143	2021-07-11 03:20:05	- 100,00 kr	362,02 kr	CLEARING/SWISH AVGÅENDE	902	9020	LÄNSFÖRSÄKRINGAR BANK AB	Wincent Karlsson Fritz			46704350428	467		6477016992180058
92732384143	2021-07-11 16:12:33	- 290,00 kr	72,02 kr	CLEARING/SWISH AVGÅENDE	301	3000	NORDEA	AYDOGAN,CIVAN			46704350428	467		6477480476700053
92732384143	2021-07-20 19:11:11	1 500,00 kr	1 572,02 kr	CLEARING/SWISH ANKOMMANDE	327	3000	NORDEA	ENQVIST,PAULINA MARTTA MARIA		Lån	46704350428	467		6485363651550425
92732384143	2021-07-20 19:14:52	- 1 500,00 kr	72,02 kr	CLEARING/SWISH AVGÅENDE	206	3000	NORDEA	AALTONEN,JOEL			46704350428	467		6485365861560183
92732384143	2021-07-26 01:53:12	- 25,00 kr	47,02 kr	AVGIFT BANKKORT						AVGIFT BANKKORT				
92732384143	2021-08-26 01:17:39	- 25,00 kr	22,02 kr	AVGIFT BANKKORT						AVGIFT BANKKORT				
92732384143	2021-09-27 02:03:18	- 25,00 kr	- 2,98 kr	AVGIFT BANKKORT						AVGIFT BANKKORT				
92732384143	2021-10-26 01:47:40	- 25,00 kr	- 27,98 kr	AVGIFT BANKKORT						AVGIFT BANKKORT				
92732384143	2021-11-01 22:23:23	- 0,04 kr	- 28,02 kr	ERLAGD RÄNTA						ERLAGD RÄNTA				

Polisen

PM

Dennis Enqvists utfärdade BankID

Signerad av

Signerad datum

Enhet	Diarienr
Region Väst, Grova brottsgrupp 2 Rgn Väst	5000-K189802-21

Uppgiftslämnare	Datum	Tid
Kohrtz, Lisa	2022-11-01	08:43

Beslag verkställt	Material för analys
Nej	Nej

Mottaget	Mottaget datum	Tid

Sätt på vilket uppgift lämnats

Upprättad av
Lisa Kohrtz

Uppgiften avser

Uppgift

BankID-uppgifter är inhämtade för Dennis Enqvist (19980807-0017). Relevant information angående utfärdade BankID på Dennis Enqvists presenteras i detta dokument. Underlaget för BankID-informationen är sparad i sidomaterialet till utredningen.
Det finns fem olika BankID utfärdade till Dennis från Ica Banken.

1.
Startat: 2020-03-31, kl:17:35:26
Återkallat (ej aktivt): 2020-10-14, kl:15:59:02
Hårdvaruinfo: modell: Huawei WAS-LX1 med IMEI: 863313036455908

2.
Startat: 2020-09-30, kl:17:15:33
Återkallat (ej aktivt): 2020-10-14, kl:15:58:58
Hårdvaruinfo: modell: Apple iPhone

3.
Startat: 2020-10-19, kl:15:17:38
Senast uppkopplad: 2020-12-30, kl:12:11:31
Återkallat (ej aktivt): 2021-02-19, kl:13:49:57
Hårdvaruinfo: modell: Apple iPhone

4.
Startat: 2021-01-02, kl:15:17:36
Senast uppkopplad: 2021-02-11, kl:12:42:41
Återkallat (ej aktivt): 2021-02-19, kl:13:50:02
Hårdvaruinfo: modell: Motorola moto e6 play med IMEI: 359080104889919

5.
Startat: 2021-02-19, kl:13:57:17
Senast uppkopplad: 2021-07-21, kl: 10:22:04
Giltigheten upphör: 2024-02-19, kl: 23:59:59
Hårdvaruinfo: modell: Motorola moto e6 play med IMEI: 359080104889919

/ Pa Kohrtz

Polisen

BankID uppkopplingar för Dennis Enqvist

Signerat av

Signerat datum

Enhet	Diarienr
Region Väst, Grova brottsgrupp 2 Rgn Väst	5000-K189802-21

Originalhandlingens förvaringsplats	Datum	Tid
	2022-11-02	15:00

Involverad personal	Funktion
Lisa Kohrtz	Uppgiftslämnare

Berättelse

BankID transaktioner inhämtat på Dennis Enqvist. Relevant information för de BankID transaktioner som har skett mellan december 2020 - juni 2021 bifogas detta dokument.

BankID informationen i sin helhet finns i sidomaterialet till utredningen.

/Pa Kohrtz

Utdrag av BankID-transaktioner för: 199708070017
Rapporten framtagen av: ICA Banken
Rapporten framtagen: 2021-11-12
Ärendenummer: K189802-21
Transaktioner efter: 2020-10-01

Tidpunkt för transaktion	Användarens namn	Typ av BankID	Typ av användning	HårdvaruID	BankIDt använts mot	Typ av enhet och version	Användarens IP-adress	Användarens IP-adress till RP	Latitud	Longitud	Precision
2020-12-01 14:00:55	DENNIS ENQVIST	Mobile BankID	Signature	ank/K8peRPPyYVP+uiCWBZm/FEo	ICA Banken AB (publ) Swish	CAVA/7.20.0 (IOS; 12.4.8; Apple iPhone7,2)	193.183.221.144	193.183.221.144			
2020-12-04 17:41:06	DENNIS ENQVIST	Mobile BankID	Authentication	ank/K8peRPPyYVP+uiCWBZm/FEo	ICA Banken AB ROBUST 01	CAVA/7.20.0 (IOS; 12.4.8; Apple iPhone7,2)	193.183.221.144	193.183.221.144			
2020-12-04 17:43:56	DENNIS ENQVIST	Mobile BankID	Signature	ank/K8peRPPyYVP+uiCWBZm/FEo	ICA Banken AB (publ) Swish	CAVA/7.20.0 (IOS; 12.4.8; Apple iPhone7,2)	193.183.221.144	193.183.221.144			
2020-12-07 14:21:21	DENNIS ENQVIST	Mobile BankID	Authentication	ank/K8peRPPyYVP+uiCWBZm/FEo	ICA Banken AB ROBUST 01	CAVA/7.20.0 (IOS; 12.4.8; Apple iPhone7,2)	193.183.221.144	193.183.221.144			
2020-12-09 11:48:00	DENNIS ENQVIST	Mobile BankID	Authentication	ank/K8peRPPyYVP+uiCWBZm/FEo	ICA Banken AB ROBUST 01	CAVA/7.20.0 (IOS; 12.4.8; Apple iPhone7,2)	193.183.221.144	193.183.221.144			
2020-12-09 11:49:51	DENNIS ENQVIST	Mobile BankID	Signature	ank/K8peRPPyYVP+uiCWBZm/FEo	ICA Banken AB (publ) Swish	CAVA/7.20.0 (IOS; 12.4.8; Apple iPhone7,2)	193.183.221.144	193.183.221.144			
2020-12-09 15:06:40	DENNIS ENQVIST	Mobile BankID	Authentication	ank/K8peRPPyYVP+uiCWBZm/FEo	ICA Banken AB (publ) Swish	CAVA/7.20.0 (IOS; 12.4.8; Apple iPhone7,2)	193.183.221.144	193.183.221.144			
2020-12-10 13:34:59	DENNIS ENQVIST	Mobile BankID	Signature	ank/K8peRPPyYVP+uiCWBZm/FEo	ICA Banken AB (publ) Swish	CAVA/7.20.0 (IOS; 12.4.8; Apple iPhone7,2)	193.183.221.144	193.183.221.144			
2020-12-10 18:19:12	DENNIS ENQVIST	Mobile BankID	Authentication	ank/K8peRPPyYVP+uiCWBZm/FEo	ICA Banken AB ROBUST 01	CAVA/7.20.0 (IOS; 12.4.8; Apple iPhone7,2)	193.183.221.144	193.183.221.144			
2020-12-10 18:20:49	DENNIS ENQVIST	Mobile BankID	Signature	ank/K8peRPPyYVP+uiCWBZm/FEo	ICA Banken AB (publ) Swish	CAVA/7.20.0 (IOS; 12.4.8; Apple iPhone7,2)	193.183.221.144	193.183.221.144			
2020-12-30 07:13:49	DENNIS ENQVIST	Mobile BankID	Authentication	ank/K8peRPPyYVP+uiCWBZm/FEo	ICA Banken AB ROBUST 01	CAVA/7.20.0 (IOS; 12.4.8; Apple iPhone7,2)	193.183.220.204	193.183.220.204			
2020-12-30 12:11:31	DENNIS ENQVIST	Mobile BankID	Authentication	ank/K8peRPPyYVP+uiCWBZm/FEo	ICA Banken AB (publ) Swish	CAVA/7.20.0 (IOS; 12.4.8; Apple iPhone7,2)	193.183.220.204	193.183.220.204			
2020-12-30 12:13:21	DENNIS ENQVIST	Mobile BankID	Signature	ank/K8peRPPyYVP+uiCWBZm/FEo	ICA Banken AB (publ) Swish	CAVA/7.20.0 (IOS; 12.4.8; Apple iPhone7,2)	193.183.220.204	193.183.220.204			
2020-12-30 13:11:53	DENNIS ENQVIST	Mobile BankID	Signature	ank/K8peRPPyYVP+uiCWBZm/FEo	ICA Banken AB (publ) Swish	CAVA/7.20.0 (IOS; 12.4.8; Apple iPhone7,2)	193.183.220.204	193.183.220.204			
2021-01-02 15:23:23	DENNIS ENQVIST	Mobile BankID	Authentication	5j+hOWWr83aHi9A7a/98XMZUW/	ICA Banken AB ROBUST 01	CAVA/7.20.0 (ANDROID; 9; motorola moto e6 play)	193.183.220.204	193.183.220.204			
2021-01-02 15:30:30	DENNIS ENQVIST	Mobile BankID	Signature	5j+hOWWr83aHi9A7a/98XMZUW/	ICA Banken AB ROBUST 01	CAVA/7.20.0 (ANDROID; 9; motorola moto e6 play)	193.183.220.204	193.183.220.204			
2021-01-02 15:31:31	DENNIS ENQVIST	Mobile BankID	Signature	5j+hOWWr83aHi9A7a/98XMZUW/	ICA Banken AB (publ) Swish	CAVA/7.20.0 (ANDROID; 9; motorola moto e6 play)	193.183.220.204	193.183.220.204			
2021-01-02 15:33:29	DENNIS ENQVIST	Mobile BankID	Signature	5j+hOWWr83aHi9A7a/98XMZUW/	ICA Banken AB (publ) Swish	CAVA/7.20.0 (ANDROID; 9; motorola moto e6 play)	193.183.220.204	193.183.220.204			
2021-01-02 16:15:47	DENNIS ENQVIST	Mobile BankID	Signature	5j+hOWWr83aHi9A7a/98XMZUW/	ICA Banken AB (publ) Swish	CAVA/7.20.0 (ANDROID; 9; motorola moto e6 play)	193.183.220.204	193.183.220.204			
2021-01-02 21:45:13	DENNIS ENQVIST	Mobile BankID	Signature	5j+hOWWr83aHi9A7a/98XMZUW/	ICA Banken AB (publ) Swish	CAVA/7.20.0 (ANDROID; 9; motorola moto e6 play)	193.183.220.204	193.183.220.204			
2021-01-03 14:07:15	DENNIS ENQVIST	Mobile BankID	Signature	5j+hOWWr83aHi9A7a/98XMZUW/	ICA Banken AB (publ) Swish	CAVA/7.20.0 (ANDROID; 9; motorola moto e6 play)	90.129.196.130	90.129.196.130			
2021-01-03 15:54:27	DENNIS ENQVIST	Mobile BankID	Authentication	5j+hOWWr83aHi9A7a/98XMZUW/	ICA Banken AB ROBUST 01	CAVA/7.20.0 (ANDROID; 9; motorola moto e6 play)	45.83.220.212	45.83.220.212			
2021-01-03 15:54:52	DENNIS ENQVIST	Mobile BankID	Authentication	5j+hOWWr83aHi9A7a/98XMZUW/	ICA Banken AB ROBUST 01	CAVA/7.20.0 (ANDROID; 9; motorola moto e6 play)	45.83.220.212	45.83.220.212			
2021-01-03 15:55:10	DENNIS ENQVIST	Mobile BankID	Authentication	5j+hOWWr83aHi9A7a/98XMZUW/	ICA Banken AB ROBUST 01	CAVA/7.20.0 (ANDROID; 9; motorola moto e6 play)	45.83.220.212	45.83.220.212			
2021-01-03 15:55:48	DENNIS ENQVIST	Mobile BankID	Authentication	5j+hOWWr83aHi9A7a/98XMZUW/	ICA Banken AB ROBUST 01	CAVA/7.20.0 (ANDROID; 9; motorola moto e6 play)	45.83.220.212	45.83.220.212			
2021-01-03 22:08:18	DENNIS ENQVIST	Mobile BankID	Authentication	5j+hOWWr83aHi9A7a/98XMZUW/	ICA Banken AB ROBUST 01	CAVA/7.20.0 (ANDROID; 9; motorola moto e6 play)	45.83.220.206	45.83.220.206			
2021-01-04 00:41:08	DENNIS ENQVIST	Mobile BankID	Authentication	5j+hOWWr83aHi9A7a/98XMZUW/	ICA Banken AB ROBUST 01	CAVA/7.20.0 (ANDROID; 9; motorola moto e6 play)	45.83.220.206	45.83.220.206			
2021-01-04 02:17:50	DENNIS ENQVIST	Mobile BankID	Authentication	5j+hOWWr83aHi9A7a/98XMZUW/	ICA Banken AB ROBUST 01	CAVA/7.20.0 (ANDROID; 9; motorola moto e6 play)	45.83.220.206	45.83.220.206			
2021-01-04 04:58:00	DENNIS ENQVIST	Mobile BankID	Authentication	5j+hOWWr83aHi9A7a/98XMZUW/	ICA Banken AB ROBUST 01	CAVA/7.20.0 (ANDROID; 9; motorola moto e6 play)	45.83.220.206	45.83.220.206			
2021-01-04 09:26:39	DENNIS ENQVIST	Mobile BankID	Authentication	5j+hOWWr83aHi9A7a/98XMZUW/	ICA Banken AB ROBUST 01	CAVA/7.20.0 (ANDROID; 9; motorola moto e6 play)	45.83.220.206	45.83.220.206			
2021-01-04 10:13:56	DENNIS ENQVIST	Mobile BankID	Authentication	5j+hOWWr83aHi9A7a/98XMZUW/	ICA Banken AB ROBUST 01	CAVA/7.20.0 (ANDROID; 9; motorola moto e6 play)	45.83.220.206	45.83.220.206			
2021-01-04 10:27:49	DENNIS ENQVIST	Mobile BankID	Authentication	5j+hOWWr83aHi9A7a/98XMZUW/	ICA Banken AB ROBUST 01	CAVA/7.20.0 (ANDROID; 9; motorola moto e6 play)	45.83.220.206	45.83.220.206			
2021-01-04 10:48:27	DENNIS ENQVIST	Mobile BankID	Signature	5j+hOWWr83aHi9A7a/98XMZUW/	ICA Banken AB (publ) Swish	CAVA/7.20.0 (ANDROID; 9; motorola moto e6 play)	45.83.220.206	45.83.220.206			
2021-01-05 08:38:57	DENNIS ENQVIST	Mobile BankID	Signature	5j+hOWWr83aHi9A7a/98XMZUW/	ICA Banken AB (publ) Swish	CAVA/7.20.0 (ANDROID; 9; motorola moto e6 play)	193.183.220.204	193.183.220.204			
2021-01-05 08:39:33	DENNIS ENQVIST	Mobile BankID	Signature	5j+hOWWr83aHi9A7a/98XMZUW/	ICA Banken AB (publ) Swish	CAVA/7.20.0 (ANDROID; 9; motorola moto e6 play)	193.183.220.204	193.183.220.204			
2021-01-05 08:39:56	DENNIS ENQVIST	Mobile BankID	Authentication	5j+hOWWr83aHi9A7a/98XMZUW/	ICA Banken AB ROBUST 01	CAVA/7.20.0 (ANDROID; 9; motorola moto e6 play)	193.183.220.204	193.183.220.204			
2021-01-05 18:51:30	DENNIS ENQVIST	Mobile BankID	Signature	5j+hOWWr83aHi9A7a/98XMZUW/	ICA Banken AB (publ) Swish	CAVA/7.20.0 (ANDROID; 9; motorola moto e6 play)	193.183.220.204	193.183.220.204			
2021-01-06 12:25:40	DENNIS ENQVIST	Mobile BankID	Authentication	5j+hOWWr83aHi9A7a/98XMZUW/	ICA Banken AB ROBUST 01	CAVA/7.20.0 (ANDROID; 9; motorola moto e6 play)	83.185.32.209	83.185.32.209			
2021-01-06 12:35:41	DENNIS ENQVIST	Mobile BankID	Signature	5j+hOWWr83aHi9A7a/98XMZUW/	ICA Banken AB (publ) Swish	CAVA/7.20.0 (ANDROID; 9; motorola moto e6 play)	83.185.32.209	83.185.32.209			
2021-01-06 17:42:33	DENNIS ENQVIST	Mobile BankID	Signature	5j+hOWWr83aHi9A7a/98XMZUW/	ICA Banken AB (publ) Swish	CAVA/7.20.0 (ANDROID; 9; motorola moto e6 play)	90.129.213.187	90.129.213.187			
2021-01-06 19:37:18	DENNIS ENQVIST	Mobile BankID	Authentication	5j+hOWWr83aHi9A7a/98XMZUW/	ICA Banken AB ROBUST 01	CAVA/7.20.0 (ANDROID; 9; motorola moto e6 play)	90.129.213.187	90.129.213.187			
2021-01-06 19:38:49	DENNIS ENQVIST	Mobile BankID	Signature	5j+hOWWr83aHi9A7a/98XMZUW/	ICA Banken AB (publ) Swish	CAVA/7.20.0 (ANDROID; 9; motorola moto e6 play)	90.129.213.187	90.129.213.187			
2021-01-06 21:35:26	DENNIS ENQVIST	Mobile BankID	Signature	5j+hOWWr83aHi9A7a/98XMZUW/	ICA Banken AB (publ) Swish	CAVA/7.20.0 (ANDROID; 9; motorola moto e6 play)	90.129.213.187	90.129.213.187			
2021-01-07 04:18:13	DENNIS ENQVIST	Mobile BankID	Authentication	5j+hOWWr83aHi9A7a/98XMZUW/	ICA Banken AB ROBUST 01	CAVA/7.20.0 (ANDROID; 9; motorola moto e6 play)	83.226.111.4	83.226.111.4			
2021-01-07 15:05:38	DENNIS ENQVIST	Mobile BankID	Authentication	5j+hOWWr83aHi9A7a/98XMZUW/	Centrala studiestödsnämnden	CAVA/7.20.0 (ANDROID; 9; motorola moto e6 play)	45.83.220.206	185.183.147.97			

2021-01-07 15:17:23	DENNIS ENQVIST	Mobile BankID	Signature	5j+hOWWr83aHi9A7a/98XMZUW/	Centrala studiestödsnämnden	CAVA/7.20.0 (ANDROID; 9; motorola moto e6 play)	45.83.220.206	185.183.147.97			
2021-01-08 16:31:04	DENNIS ENQVIST	Mobile BankID	Authentication	5j+hOWWr83aHi9A7a/98XMZUW/	ICA Banken AB ROBUST 01	CAVA/7.20.0 (ANDROID; 9; motorola moto e6 play)	83.226.111.4	83.226.111.4			
2021-01-09 16:52:12	DENNIS ENQVIST	Mobile BankID	Authentication	5j+hOWWr83aHi9A7a/98XMZUW/	ICA Banken AB ROBUST 01	CAVA/7.20.0 (ANDROID; 9; motorola moto e6 play)	45.83.220.206	45.83.220.206			
2021-01-10 20:41:10	DENNIS ENQVIST	Mobile BankID	Signature	5j+hOWWr83aHi9A7a/98XMZUW/	ICA Banken AB (publ) Swish	CAVA/7.20.0 (ANDROID; 9; motorola moto e6 play)	45.83.220.215	45.83.220.215			
2021-01-11 10:48:30	DENNIS ENQVIST	Mobile BankID	Signature	5j+hOWWr83aHi9A7a/98XMZUW/	ICA Banken AB (publ) Swish	CAVA/7.20.0 (ANDROID; 9; motorola moto e6 play)	185.65.135.236	185.65.135.236			
2021-01-11 10:50:47	DENNIS ENQVIST	Mobile BankID	Signature	5j+hOWWr83aHi9A7a/98XMZUW/	ICA Banken AB (publ) Swish	CAVA/7.20.0 (ANDROID; 9; motorola moto e6 play)	185.65.135.236	185.65.135.236			
2021-01-11 10:52:03	DENNIS ENQVIST	Mobile BankID	Signature	5j+hOWWr83aHi9A7a/98XMZUW/	ICA Banken AB (publ) Swish	CAVA/7.20.0 (ANDROID; 9; motorola moto e6 play)	185.65.135.236	185.65.135.236			
2021-01-11 10:53:09	DENNIS ENQVIST	Mobile BankID	Signature	5j+hOWWr83aHi9A7a/98XMZUW/	ICA Banken AB (publ) Swish	CAVA/7.20.0 (ANDROID; 9; motorola moto e6 play)	185.65.135.236	185.65.135.236			
2021-01-12 13:58:42	DENNIS ENQVIST	Mobile BankID	Signature	5j+hOWWr83aHi9A7a/98XMZUW/	ICA Banken AB (publ) Swish	CAVA/7.20.0 (ANDROID; 9; motorola moto e6 play)	185.65.135.226	185.65.135.226			
2021-01-12 15:29:46	DENNIS ENQVIST	Mobile BankID	Signature	5j+hOWWr83aHi9A7a/98XMZUW/	ICA Banken AB (publ) Swish	CAVA/7.20.0 (ANDROID; 9; motorola moto e6 play)	185.65.135.226	185.65.135.226			
2021-01-13 10:46:16	DENNIS ENQVIST	Mobile BankID	Authentication	5j+hOWWr83aHi9A7a/98XMZUW/	Visma Consulting+Arbetsförme	CAVA/7.20.0 (ANDROID; 9; motorola moto e6 play)	83.185.89.71	0.0.0.0			
2021-01-13 15:20:23	DENNIS ENQVIST	Mobile BankID	Authentication	5j+hOWWr83aHi9A7a/98XMZUW/	Visma Consulting+Arbetsförme	CAVA/7.20.0 (ANDROID; 9; motorola moto e6 play)	83.187.174.36	0.0.0.0			
2021-01-17 17:13:30	DENNIS ENQVIST	Mobile BankID	Signature	5j+hOWWr83aHi9A7a/98XMZUW/	ICA Banken AB (publ) Swish	CAVA/7.20.0 (ANDROID; 9; motorola moto e6 play)	83.185.92.166	83.185.92.166			
2021-01-17 17:17:30	DENNIS ENQVIST	Mobile BankID	Signature	5j+hOWWr83aHi9A7a/98XMZUW/	ICA Banken AB (publ) Swish	CAVA/7.20.0 (ANDROID; 9; motorola moto e6 play)	83.185.92.166	83.185.92.166			
2021-01-17 17:18:31	DENNIS ENQVIST	Mobile BankID	Signature	5j+hOWWr83aHi9A7a/98XMZUW/	ICA Banken AB (publ) Swish	CAVA/7.20.0 (ANDROID; 9; motorola moto e6 play)	83.185.92.166	83.185.92.166			
2021-01-17 17:20:06	DENNIS ENQVIST	Mobile BankID	Signature	5j+hOWWr83aHi9A7a/98XMZUW/	ICA Banken AB (publ) Swish	CAVA/7.20.0 (ANDROID; 9; motorola moto e6 play)	83.185.92.166	83.185.92.166			
2021-01-17 17:54:40	DENNIS ENQVIST	Mobile BankID	Signature	5j+hOWWr83aHi9A7a/98XMZUW/	ICA Banken AB (publ) Swish	CAVA/7.20.0 (ANDROID; 9; motorola moto e6 play)	83.187.170.197	83.187.170.197			
2021-01-17 19:43:19	DENNIS ENQVIST	Mobile BankID	Signature	5j+hOWWr83aHi9A7a/98XMZUW/	ICA Banken AB (publ) Swish	CAVA/7.20.0 (ANDROID; 9; motorola moto e6 play)	83.187.170.197	83.187.170.197			
2021-01-17 19:55:45	DENNIS ENQVIST	Mobile BankID	Signature	5j+hOWWr83aHi9A7a/98XMZUW/	ICA Banken AB (publ) Swish	CAVA/7.20.0 (ANDROID; 9; motorola moto e6 play)	83.187.170.197	83.187.170.197			
2021-01-18 01:37:58	DENNIS ENQVIST	Mobile BankID	Signature	5j+hOWWr83aHi9A7a/98XMZUW/	ICA Banken AB (publ) Swish	CAVA/7.20.0 (ANDROID; 9; motorola moto e6 play)	83.187.189.6	83.187.189.6	57,70306	11,97524	5,1
2021-01-18 01:54:17	DENNIS ENQVIST	Mobile BankID	Signature	5j+hOWWr83aHi9A7a/98XMZUW/	ICA Banken AB (publ) Swish	CAVA/7.20.0 (ANDROID; 9; motorola moto e6 play)	83.187.189.6	83.187.189.6			
2021-01-18 02:00:14	DENNIS ENQVIST	Mobile BankID	Signature	5j+hOWWr83aHi9A7a/98XMZUW/	ICA Banken AB (publ) Swish	CAVA/7.20.0 (ANDROID; 9; motorola moto e6 play)	83.187.189.6	83.187.189.6			
2021-01-18 16:09:04	DENNIS ENQVIST	Mobile BankID	Authentication	5j+hOWWr83aHi9A7a/98XMZUW/	ICA Banken AB ROBUST 01	CAVA/7.20.0 (ANDROID; 9; motorola moto e6 play)	83.187.162.41	83.187.162.41			
2021-01-18 16:15:35	DENNIS ENQVIST	Mobile BankID	Signature	5j+hOWWr83aHi9A7a/98XMZUW/	ICA Banken AB (publ) Swish	CAVA/7.20.0 (ANDROID; 9; motorola moto e6 play)	83.187.162.41	83.187.162.41			
2021-01-18 16:58:01	DENNIS ENQVIST	Mobile BankID	Signature	5j+hOWWr83aHi9A7a/98XMZUW/	ICA Banken AB (publ) Swish	CAVA/7.20.0 (ANDROID; 9; motorola moto e6 play)	83.187.162.41	83.187.162.41			
2021-01-18 17:34:08	DENNIS ENQVIST	Mobile BankID	Signature	5j+hOWWr83aHi9A7a/98XMZUW/	ICA Banken AB (publ) Swish	CAVA/7.20.0 (ANDROID; 9; motorola moto e6 play)	83.187.162.41	83.187.162.41			
2021-01-18 18:49:51	DENNIS ENQVIST	Mobile BankID	Signature	5j+hOWWr83aHi9A7a/98XMZUW/	ICA Banken AB (publ) Swish	CAVA/7.20.0 (ANDROID; 9; motorola moto e6 play)	83.187.173.44	83.187.173.44			
2021-01-18 19:15:06	DENNIS ENQVIST	Mobile BankID	Signature	5j+hOWWr83aHi9A7a/98XMZUW/	ICA Banken AB (publ) Swish	CAVA/7.20.0 (ANDROID; 9; motorola moto e6 play)	83.187.173.44	83.187.173.44			
2021-01-18 19:48:44	DENNIS ENQVIST	Mobile BankID	Signature	5j+hOWWr83aHi9A7a/98XMZUW/	ICA Banken AB (publ) Swish	CAVA/7.20.0 (ANDROID; 9; motorola moto e6 play)	83.187.173.44	83.187.173.44			
2021-01-18 20:42:55	DENNIS ENQVIST	Mobile BankID	Signature	5j+hOWWr83aHi9A7a/98XMZUW/	ICA Banken AB (publ) Swish	CAVA/7.20.0 (ANDROID; 9; motorola moto e6 play)	83.187.173.44	83.187.173.44			
2021-01-18 22:03:35	DENNIS ENQVIST	Mobile BankID	Signature	5j+hOWWr83aHi9A7a/98XMZUW/	ICA Banken AB (publ) Swish	CAVA/7.20.0 (ANDROID; 9; motorola moto e6 play)	83.187.173.44	83.187.173.44			
2021-01-18 22:09:08	DENNIS ENQVIST	Mobile BankID	Signature	5j+hOWWr83aHi9A7a/98XMZUW/	ICA Banken AB (publ) Swish	CAVA/7.20.0 (ANDROID; 9; motorola moto e6 play)	83.187.173.44	83.187.173.44			
2021-01-18 22:57:01	DENNIS ENQVIST	Mobile BankID	Signature	5j+hOWWr83aHi9A7a/98XMZUW/	ICA Banken AB (publ) Swish	CAVA/7.20.0 (ANDROID; 9; motorola moto e6 play)	83.187.173.44	83.187.173.44			
2021-01-19 07:08:37	DENNIS ENQVIST	Mobile BankID	Signature	5j+hOWWr83aHi9A7a/98XMZUW/	ICA Banken AB (publ) Swish	CAVA/7.20.0 (ANDROID; 9; motorola moto e6 play)	83.187.173.44	83.187.173.44			
2021-01-19 12:52:04	DENNIS ENQVIST	Mobile BankID	Authentication	5j+hOWWr83aHi9A7a/98XMZUW/	ICA Banken AB ROBUST 01	CAVA/7.20.0 (ANDROID; 9; motorola moto e6 play)	83.187.173.44	83.187.173.44			
2021-01-19 14:14:07	DENNIS ENQVIST	Mobile BankID	Signature	5j+hOWWr83aHi9A7a/98XMZUW/	ICA Banken AB (publ) Swish	CAVA/7.20.0 (ANDROID; 9; motorola moto e6 play)	83.187.173.44	83.187.173.44			
2021-01-19 15:10:07	DENNIS ENQVIST	Mobile BankID	Authentication	5j+hOWWr83aHi9A7a/98XMZUW/	ICA Banken AB (publ) Swish	CAVA/7.20.0 (ANDROID; 9; motorola moto e6 play)	83.187.186.158	83.187.186.158	57,703368	11,980749	22,827
2021-01-19 18:07:38	DENNIS ENQVIST	Mobile BankID	Authentication	5j+hOWWr83aHi9A7a/98XMZUW/	ICA Banken AB (publ) Swish	CAVA/7.20.0 (ANDROID; 9; motorola moto e6 play)	83.187.186.158	83.187.186.158			
2021-01-20 18:59:49	DENNIS ENQVIST	Mobile BankID	Authentication	5j+hOWWr83aHi9A7a/98XMZUW/	ICA Banken AB ROBUST 01	CAVA/7.21.0 (ANDROID; 9; motorola moto e6 play)	90.129.205.228	90.129.205.228			
2021-01-20 19:16:20	DENNIS ENQVIST	Mobile BankID	Signature	5j+hOWWr83aHi9A7a/98XMZUW/	ICA Banken AB (publ) Swish	CAVA/7.21.0 (ANDROID; 9; motorola moto e6 play)	90.129.205.228	90.129.205.228			
2021-01-20 19:40:52	DENNIS ENQVIST	Mobile BankID	Signature	5j+hOWWr83aHi9A7a/98XMZUW/	ICA Banken AB (publ) Swish	CAVA/7.21.0 (ANDROID; 9; motorola moto e6 play)	90.129.205.228	90.129.205.228			
2021-01-21 12:39:41	DENNIS ENQVIST	Mobile BankID	Authentication	5j+hOWWr83aHi9A7a/98XMZUW/	ICA Banken AB ROBUST 01	CAVA/7.21.0 (ANDROID; 9; motorola moto e6 play)	90.129.205.228	90.129.205.228			
2021-01-21 12:47:37	DENNIS ENQVIST	Mobile BankID	Signature	5j+hOWWr83aHi9A7a/98XMZUW/	ICA Banken AB (publ) Swish	CAVA/7.21.0 (ANDROID; 9; motorola moto e6 play)	90.129.205.228	90.129.205.228			
2021-01-21 17:54:17	DENNIS ENQVIST	Mobile BankID	Signature	5j+hOWWr83aHi9A7a/98XMZUW/	ICA Banken AB (publ) Swish	CAVA/7.21.0 (ANDROID; 9; motorola moto e6 play)	83.185.88.228	83.185.88.228			
2021-01-21 20:53:30	DENNIS ENQVIST	Mobile BankID	Signature	5j+hOWWr83aHi9A7a/98XMZUW/	ICA Banken AB (publ) Swish	CAVA/7.21.0 (ANDROID; 9; motorola moto e6 play)	83.185.88.228	83.185.88.228			
2021-01-22 15:06:25	DENNIS ENQVIST	Mobile BankID	Authentication	5j+hOWWr83aHi9A7a/98XMZUW/	AB Svenska Spel	CAVA/7.21.0 (ANDROID; 9; motorola moto e6 play)	83.185.88.228	78.108.8.5			
2021-01-22 15:28:04	DENNIS ENQVIST	Mobile BankID	Signature	5j+hOWWr83aHi9A7a/98XMZUW/	ICA Banken AB (publ) Swish	CAVA/7.21.0 (ANDROID; 9; motorola moto e6 play)	83.185.88.228	83.185.88.228			
2021-01-23 13:05:04	DENNIS ENQVIST	Mobile BankID	Signature	5j+hOWWr83aHi9A7a/98XMZUW/	ICA Banken AB (publ) Swish	CAVA/7.21.0 (ANDROID; 9; motorola moto e6 play)	83.185.88.228	83.185.88.228			
2021-01-24 13:20:17	DENNIS ENQVIST	Mobile BankID	Authentication	5j+hOWWr83aHi9A7a/98XMZUW/	ICA Banken AB ROBUST 01	CAVA/7.21.0 (ANDROID; 9; motorola moto e6 play)	83.187.188.100	83.187.188.100			
2021-01-24 13:25:05	DENNIS ENQVIST	Mobile BankID	Signature	5j+hOWWr83aHi9A7a/98XMZUW/	ICA Banken AB (publ) Swish	CAVA/7.21.0 (ANDROID; 9; motorola moto e6 play)	83.187.188.100	83.187.188.100			
2021-01-24 16:19:55	DENNIS ENQVIST	Mobile BankID	Signature	5j+hOWWr83aHi9A7a/98XMZUW/	ICA Banken AB (publ) Swish	CAVA/7.21.0 (ANDROID; 9; motorola moto e6 play)	83.187.188.100	83.187.188.100			
2021-01-24 19:16:21	DENNIS ENQVIST	Mobile BankID	Signature	5j+hOWWr83aHi9A7a/98XMZUW/	ICA Banken AB (publ) Swish	CAVA/7.21.0 (ANDROID; 9; motorola moto e6 play)	83.185.86.48	83.185.86.48			
2021-01-24 22:38:15	DENNIS ENQVIST	Mobile BankID	Authentication	5j+hOWWr83aHi9A7a/98XMZUW/	ICA Banken AB ROBUST 01	CAVA/7.21.0 (ANDROID; 9; motorola moto e6 play)	90.129.192.4	90.129.192.4			

2021-01-25 19:28:08	DENNIS ENQVIST	Mobile BankID	Signature	5j+hOWWr83aHi9A7a/98XMZUW/	ICA Banken AB (publ) Swish	CAVA/7.21.0 (ANDROID; 9; motorola moto e6 play)	90.129.212.4	90.129.212.4
2021-01-25 19:42:02	DENNIS ENQVIST	Mobile BankID	Signature	5j+hOWWr83aHi9A7a/98XMZUW/	ICA Banken AB (publ) Swish	CAVA/7.21.0 (ANDROID; 9; motorola moto e6 play)	90.129.212.4	90.129.212.4
2021-01-25 19:47:18	DENNIS ENQVIST	Mobile BankID	Signature	5j+hOWWr83aHi9A7a/98XMZUW/	ICA Banken AB (publ) Swish	CAVA/7.21.0 (ANDROID; 9; motorola moto e6 play)	90.129.212.4	90.129.212.4
2021-01-25 19:51:53	DENNIS ENQVIST	Mobile BankID	Signature	5j+hOWWr83aHi9A7a/98XMZUW/	ICA Banken AB (publ) Swish	CAVA/7.21.0 (ANDROID; 9; motorola moto e6 play)	90.129.212.4	90.129.212.4
2021-01-25 20:24:09	DENNIS ENQVIST	Mobile BankID	Authentication	5j+hOWWr83aHi9A7a/98XMZUW/	ICA Banken AB (publ) Swish	CAVA/7.21.0 (ANDROID; 9; motorola moto e6 play)	90.129.212.4	90.129.212.4
2021-01-25 20:26:39	DENNIS ENQVIST	Mobile BankID	Signature	5j+hOWWr83aHi9A7a/98XMZUW/	ICA Banken AB (publ) Swish	CAVA/7.21.0 (ANDROID; 9; motorola moto e6 play)	90.129.212.4	90.129.212.4
2021-01-25 23:08:52	DENNIS ENQVIST	Mobile BankID	Authentication	5j+hOWWr83aHi9A7a/98XMZUW/	ICA Banken AB ROBUST 01	CAVA/7.21.0 (ANDROID; 9; motorola moto e6 play)	90.129.212.4	90.129.212.4
2021-01-26 00:16:18	DENNIS ENQVIST	Mobile BankID	Signature	5j+hOWWr83aHi9A7a/98XMZUW/	ICA Banken AB (publ) Swish	CAVA/7.21.0 (ANDROID; 9; motorola moto e6 play)	90.129.212.4	90.129.212.4
2021-02-02 00:04:24	DENNIS ENQVIST	Mobile BankID	Authentication	5j+hOWWr83aHi9A7a/98XMZUW/	ICA Banken AB ROBUST 01	CAVA/7.21.0 (ANDROID; 9; motorola moto e6 play)	83.226.165.187	83.226.165.187
2021-02-05 16:31:00	DENNIS ENQVIST	Mobile BankID	Signature	5j+hOWWr83aHi9A7a/98XMZUW/	ICA Banken AB (publ) Swish	CAVA/7.21.0 (ANDROID; 9; motorola moto e6 play)	83.226.165.187	83.226.165.187
2021-02-11 12:42:41	DENNIS ENQVIST	Mobile BankID	Authentication	5j+hOWWr83aHi9A7a/98XMZUW/	ICA Banken AB ROBUST 01	CAVA/7.21.0 (ANDROID; 9; motorola moto e6 play)	83.226.165.187	83.226.165.187
2021-02-11 12:44:02	DENNIS ENQVIST	Mobile BankID	Signature	5j+hOWWr83aHi9A7a/98XMZUW/	ICA Banken AB (publ) Swish	CAVA/7.21.0 (ANDROID; 9; motorola moto e6 play)	83.226.165.187	83.226.165.187
2021-02-19 13:59:42	DENNIS ENQVIST	Mobile BankID	Authentication	LFlg9098/zBdNB6eRcFJAme2txI=	ICA Banken AB ROBUST 01	CAVA/7.21.0 (ANDROID; 9; motorola moto e6 play)	83.226.165.187	83.226.165.187
2021-02-19 14:04:09	DENNIS ENQVIST	Mobile BankID	Signature	LFlg9098/zBdNB6eRcFJAme2txI=	ICA Banken AB ROBUST 01	CAVA/7.21.0 (ANDROID; 9; motorola moto e6 play)	83.226.165.187	83.226.165.187
2021-02-19 14:05:17	DENNIS ENQVIST	Mobile BankID	Signature	LFlg9098/zBdNB6eRcFJAme2txI=	ICA Banken AB (publ) Swish	CAVA/7.21.0 (ANDROID; 9; motorola moto e6 play)	83.226.165.187	83.226.165.187
2021-02-19 14:07:23	DENNIS ENQVIST	Mobile BankID	Authentication	LFlg9098/zBdNB6eRcFJAme2txI=	ICA Banken AB (publ) Swish	CAVA/7.21.0 (ANDROID; 9; motorola moto e6 play)	83.226.165.187	83.226.165.187
2021-02-19 14:23:32	DENNIS ENQVIST	Mobile BankID	Authentication	LFlg9098/zBdNB6eRcFJAme2txI=	ICA Banken AB (publ) Swish	CAVA/7.21.0 (ANDROID; 9; motorola moto e6 play)	83.226.165.187	83.226.165.187
2021-02-19 14:28:42	DENNIS ENQVIST	Mobile BankID	Authentication	LFlg9098/zBdNB6eRcFJAme2txI=	ICA Banken AB ROBUST 01	CAVA/7.21.0 (ANDROID; 9; motorola moto e6 play)	83.226.165.187	83.226.165.187
2021-02-19 14:32:46	DENNIS ENQVIST	Mobile BankID	Signature	LFlg9098/zBdNB6eRcFJAme2txI=	ICA Banken AB (publ) Swish	CAVA/7.21.0 (ANDROID; 9; motorola moto e6 play)	83.226.165.187	83.226.165.187
2021-02-19 14:34:17	DENNIS ENQVIST	Mobile BankID	Authentication	LFlg9098/zBdNB6eRcFJAme2txI=	ICA Banken AB ROBUST 01	CAVA/7.21.0 (ANDROID; 9; motorola moto e6 play)	83.226.165.187	83.226.165.187
2021-02-19 14:38:02	DENNIS ENQVIST	Mobile BankID	Signature	LFlg9098/zBdNB6eRcFJAme2txI=	ICA Banken AB (publ) Swish	CAVA/7.21.0 (ANDROID; 9; motorola moto e6 play)	83.226.165.187	83.226.165.187
2021-02-27 16:05:23	DENNIS ENQVIST	Mobile BankID	Authentication	LFlg9098/zBdNB6eRcFJAme2txI=	ICA Banken AB ROBUST 01	CAVA/7.21.0 (ANDROID; 9; motorola moto e6 play)	83.226.120.185	83.226.120.185
2021-03-01 01:14:55	DENNIS ENQVIST	Mobile BankID	Authentication	LFlg9098/zBdNB6eRcFJAme2txI=	ICA Banken AB ROBUST 01	CAVA/7.21.0 (ANDROID; 9; motorola moto e6 play)	83.226.120.185	83.226.120.185
2021-03-01 13:30:36	DENNIS ENQVIST	Mobile BankID	Signature	LFlg9098/zBdNB6eRcFJAme2txI=	ICA Banken AB (publ) Swish	CAVA/7.21.0 (ANDROID; 9; motorola moto e6 play)	83.226.120.185	83.226.120.185
2021-03-01 16:54:07	DENNIS ENQVIST	Mobile BankID	Authentication	LFlg9098/zBdNB6eRcFJAme2txI=	ICA Banken AB ROBUST 01	CAVA/7.21.0 (ANDROID; 9; motorola moto e6 play)	83.226.120.185	83.226.120.185
2021-03-04 13:17:33	DENNIS ENQVIST	Mobile BankID	Signature	LFlg9098/zBdNB6eRcFJAme2txI=	ICA Banken AB (publ) Swish	CAVA/7.21.0 (ANDROID; 9; motorola moto e6 play)	193.183.220.204	193.183.220.204
2021-03-05 13:38:25	DENNIS ENQVIST	Mobile BankID	Signature	LFlg9098/zBdNB6eRcFJAme2txI=	ICA Banken AB (publ) Swish	CAVA/7.21.0 (ANDROID; 9; motorola moto e6 play)	193.183.220.204	193.183.220.204
2021-03-05 15:40:10	DENNIS ENQVIST	Mobile BankID	Authentication	LFlg9098/zBdNB6eRcFJAme2txI=	ICA Banken AB ROBUST 01	CAVA/7.21.0 (ANDROID; 9; motorola moto e6 play)	193.183.220.204	193.183.220.204
2021-03-05 18:44:26	DENNIS ENQVIST	Mobile BankID	Authentication	LFlg9098/zBdNB6eRcFJAme2txI=	ICA Banken AB ROBUST 01	CAVA/7.21.0 (ANDROID; 9; motorola moto e6 play)	193.183.220.204	193.183.220.204
2021-03-05 22:35:03	DENNIS ENQVIST	Mobile BankID	Authentication	LFlg9098/zBdNB6eRcFJAme2txI=	ICA Banken AB ROBUST 01	CAVA/7.21.0 (ANDROID; 9; motorola moto e6 play)	193.183.220.204	193.183.220.204
2021-03-06 11:37:27	DENNIS ENQVIST	Mobile BankID	Authentication	LFlg9098/zBdNB6eRcFJAme2txI=	ICA Banken AB ROBUST 01	CAVA/7.21.0 (ANDROID; 9; motorola moto e6 play)	193.183.220.204	193.183.220.204
2021-03-06 21:25:45	DENNIS ENQVIST	Mobile BankID	Authentication	LFlg9098/zBdNB6eRcFJAme2txI=	ICA Banken AB ROBUST 01	CAVA/7.21.0 (ANDROID; 9; motorola moto e6 play)	193.183.220.204	193.183.220.204
2021-03-06 21:53:48	DENNIS ENQVIST	Mobile BankID	Signature	LFlg9098/zBdNB6eRcFJAme2txI=	ICA Banken AB (publ) Swish	CAVA/7.21.0 (ANDROID; 9; motorola moto e6 play)	193.183.220.204	193.183.220.204
2021-03-07 10:32:07	DENNIS ENQVIST	Mobile BankID	Authentication	LFlg9098/zBdNB6eRcFJAme2txI=	ICA Banken AB ROBUST 01	CAVA/7.21.0 (ANDROID; 9; motorola moto e6 play)	193.183.220.204	193.183.220.204
2021-03-07 17:15:55	DENNIS ENQVIST	Mobile BankID	Authentication	LFlg9098/zBdNB6eRcFJAme2txI=	ICA Banken AB ROBUST 01	CAVA/7.21.0 (ANDROID; 9; motorola moto e6 play)	193.183.220.204	193.183.220.204
2021-03-07 17:55:26	DENNIS ENQVIST	Mobile BankID	Signature	LFlg9098/zBdNB6eRcFJAme2txI=	ICA Banken AB (publ) Swish	CAVA/7.21.0 (ANDROID; 9; motorola moto e6 play)	193.183.220.204	193.183.220.204
2021-03-08 07:18:57	DENNIS ENQVIST	Mobile BankID	Authentication	LFlg9098/zBdNB6eRcFJAme2txI=	ICA Banken AB ROBUST 01	CAVA/7.21.0 (ANDROID; 9; motorola moto e6 play)	193.183.220.204	193.183.220.204
2021-03-09 08:41:32	DENNIS ENQVIST	Mobile BankID	Authentication	LFlg9098/zBdNB6eRcFJAme2txI=	ICA Banken AB ROBUST 01	CAVA/7.21.0 (ANDROID; 9; motorola moto e6 play)	185.206.111.106	185.206.111.106
2021-03-09 14:42:04	DENNIS ENQVIST	Mobile BankID	Authentication	LFlg9098/zBdNB6eRcFJAme2txI=	ICA Banken AB ROBUST 01	CAVA/7.21.0 (ANDROID; 9; motorola moto e6 play)	185.206.111.106	185.206.111.106
2021-03-09 18:14:41	DENNIS ENQVIST	Mobile BankID	Signature	LFlg9098/zBdNB6eRcFJAme2txI=	ICA Banken AB (publ) Swish	CAVA/7.21.0 (ANDROID; 9; motorola moto e6 play)	90.129.197.254	90.129.197.254
2021-03-11 14:05:26	DENNIS ENQVIST	Mobile BankID	Authentication	LFlg9098/zBdNB6eRcFJAme2txI=	ICA Banken AB ROBUST 01	CAVA/7.21.0 (ANDROID; 9; motorola moto e6 play)	90.129.196.178	90.129.196.178
2021-03-11 14:34:53	DENNIS ENQVIST	Mobile BankID	Signature	LFlg9098/zBdNB6eRcFJAme2txI=	ICA Banken AB (publ) Swish	CAVA/7.21.0 (ANDROID; 9; motorola moto e6 play)	185.224.57.161	185.224.57.161
2021-03-12 20:18:46	DENNIS ENQVIST	Mobile BankID	Signature	LFlg9098/zBdNB6eRcFJAme2txI=	ICA Banken AB (publ) Swish	CAVA/7.21.0 (ANDROID; 9; motorola moto e6 play)	193.183.220.204	193.183.220.204
2021-03-13 15:58:07	DENNIS ENQVIST	Mobile BankID	Authentication	LFlg9098/zBdNB6eRcFJAme2txI=	ICA Banken AB ROBUST 01	CAVA/7.21.0 (ANDROID; 9; motorola moto e6 play)	193.183.220.204	193.183.220.204
2021-03-13 16:01:17	DENNIS ENQVIST	Mobile BankID	Authentication	LFlg9098/zBdNB6eRcFJAme2txI=	ICA Banken AB ROBUST 01	CAVA/7.21.0 (ANDROID; 9; motorola moto e6 play)	193.183.220.204	193.183.220.204
2021-03-13 16:14:30	DENNIS ENQVIST	Mobile BankID	Authentication	LFlg9098/zBdNB6eRcFJAme2txI=	ICA Banken AB ROBUST 01	CAVA/7.21.0 (ANDROID; 9; motorola moto e6 play)	193.183.220.204	193.183.220.204
2021-03-13 21:05:05	DENNIS ENQVIST	Mobile BankID	Signature	LFlg9098/zBdNB6eRcFJAme2txI=	ICA Banken AB (publ) Swish	CAVA/7.21.0 (ANDROID; 9; motorola moto e6 play)	94.234.38.27	94.234.38.27
2021-03-14 06:53:04	DENNIS ENQVIST	Mobile BankID	Authentication	LFlg9098/zBdNB6eRcFJAme2txI=	ICA Banken AB ROBUST 01	CAVA/7.21.0 (ANDROID; 9; motorola moto e6 play)	193.183.220.204	193.183.220.204
2021-03-14 08:19:05	DENNIS ENQVIST	Mobile BankID	Authentication	LFlg9098/zBdNB6eRcFJAme2txI=	ICA Banken AB (publ) Swish	CAVA/7.21.0 (ANDROID; 9; motorola moto e6 play)	193.183.220.204	193.183.220.204
2021-03-14 08:19:55	DENNIS ENQVIST	Mobile BankID	Authentication	LFlg9098/zBdNB6eRcFJAme2txI=	ICA Banken AB ROBUST 01	CAVA/7.21.0 (ANDROID; 9; motorola moto e6 play)	193.183.220.204	193.183.220.204
2021-03-14 09:00:31	DENNIS ENQVIST	Mobile BankID	Signature	LFlg9098/zBdNB6eRcFJAme2txI=	ICA Banken AB (publ) Swish	CAVA/7.21.0 (ANDROID; 9; motorola moto e6 play)	90.129.216.69	90.129.216.69
2021-03-15 13:30:58	DENNIS ENQVIST	Mobile BankID	Signature	LFlg9098/zBdNB6eRcFJAme2txI=	ICA Banken AB (publ) Swish	CAVA/7.21.0 (ANDROID; 9; motorola moto e6 play)	193.183.220.204	193.183.220.204
2021-03-15 18:27:21	DENNIS ENQVIST	Mobile BankID	Signature	LFlg9098/zBdNB6eRcFJAme2txI=	ICA Banken AB (publ) Swish	CAVA/7.21.0 (ANDROID; 9; motorola moto e6 play)	193.183.220.204	193.183.220.204

2021-03-15 22:55:49	DENNIS ENQVIST	Mobile BankID	Signature	LFlg9098/zBdNB6eRcFJAme2txI=	ICA Banken AB (publ) Swish	CAVA/7.21.0 (ANDROID; 9; motorola moto e6 play)	213.212.4.254	213.212.4.254			
2021-03-16 18:33:04	DENNIS ENQVIST	Mobile BankID	Signature	LFlg9098/zBdNB6eRcFJAme2txI=	ICA Banken AB (publ) Swish	CAVA/7.21.0 (ANDROID; 9; motorola moto e6 play)	94.191.136.196	94.191.136.196			
2021-03-16 19:50:59	DENNIS ENQVIST	Mobile BankID	Signature	LFlg9098/zBdNB6eRcFJAme2txI=	ICA Banken AB (publ) Swish	CAVA/7.21.0 (ANDROID; 9; motorola moto e6 play)	90.129.202.1	90.129.202.1			
2021-03-16 19:52:15	DENNIS ENQVIST	Mobile BankID	Signature	LFlg9098/zBdNB6eRcFJAme2txI=	ICA Banken AB (publ) Swish	CAVA/7.21.0 (ANDROID; 9; motorola moto e6 play)	90.129.202.1	90.129.202.1			
2021-03-17 11:17:59	DENNIS ENQVIST	Mobile BankID	Signature	LFlg9098/zBdNB6eRcFJAme2txI=	ICA Banken AB (publ) Swish	CAVA/7.21.0 (ANDROID; 9; motorola moto e6 play)	90.129.220.116	90.129.220.116			
2021-03-17 11:47:11	DENNIS ENQVIST	Mobile BankID	Signature	LFlg9098/zBdNB6eRcFJAme2txI=	ICA Banken AB (publ) Swish	CAVA/7.21.0 (ANDROID; 9; motorola moto e6 play)	90.129.220.116	90.129.220.116			
2021-03-17 14:14:08	DENNIS ENQVIST	Mobile BankID	Authentication	LFlg9098/zBdNB6eRcFJAme2txI=	ICA Banken AB ROBUST 01	CAVA/7.21.0 (ANDROID; 9; motorola moto e6 play)	185.224.57.161	185.224.57.161			
2021-03-17 14:46:39	DENNIS ENQVIST	Mobile BankID	Authentication	LFlg9098/zBdNB6eRcFJAme2txI=	ICA Banken AB ROBUST 01	CAVA/7.21.0 (ANDROID; 9; motorola moto e6 play)	185.224.57.161	185.224.57.161			
2021-03-17 14:49:53	DENNIS ENQVIST	Mobile BankID	Signature	LFlg9098/zBdNB6eRcFJAme2txI=	ICA Banken AB (publ) Swish	CAVA/7.21.0 (ANDROID; 9; motorola moto e6 play)	185.224.57.161	185.224.57.161			
2021-03-20 16:46:57	DENNIS ENQVIST	Mobile BankID	Authentication	LFlg9098/zBdNB6eRcFJAme2txI=	AB Svenska Spel	CAVA/7.21.0 (ANDROID; 9; motorola moto e6 play)	83.185.38.90	78.108.8.5			
2021-03-26 11:36:15	DENNIS ENQVIST	Mobile BankID	Signature	LFlg9098/zBdNB6eRcFJAme2txI=	ICA Banken AB (publ) Swish	CAVA/7.21.0 (ANDROID; 9; motorola moto e6 play)	185.224.57.161	185.224.57.161			
2021-03-26 13:47:48	DENNIS ENQVIST	Mobile BankID	Authentication	LFlg9098/zBdNB6eRcFJAme2txI=	ICA Banken AB ROBUST 01	CAVA/7.21.0 (ANDROID; 9; motorola moto e6 play)	83.187.166.195	83.187.166.195			
2021-03-26 13:48:41	DENNIS ENQVIST	Mobile BankID	Signature	LFlg9098/zBdNB6eRcFJAme2txI=	ICA Banken AB (publ) Swish	CAVA/7.21.0 (ANDROID; 9; motorola moto e6 play)	83.187.166.195	83.187.166.195			
2021-03-30 18:58:33	DENNIS ENQVIST	Mobile BankID	Authentication	LFlg9098/zBdNB6eRcFJAme2txI=	ICA Banken AB ROBUST 01	CAVA/7.21.0 (ANDROID; 9; motorola moto e6 play)	83.226.120.185	83.226.120.185			
2021-03-30 23:04:59	DENNIS ENQVIST	Mobile BankID	Authentication	LFlg9098/zBdNB6eRcFJAme2txI=	ICA Banken AB ROBUST 01	CAVA/7.21.0 (ANDROID; 9; motorola moto e6 play)	83.226.120.185	83.226.120.185			
2021-04-01 20:38:06	DENNIS ENQVIST	Mobile BankID	Authentication	LFlg9098/zBdNB6eRcFJAme2txI=	ICA Banken AB ROBUST 01	CAVA/7.21.0 (ANDROID; 9; motorola moto e6 play)	90.129.197.222	90.129.197.222			
2021-04-01 20:52:41	DENNIS ENQVIST	Mobile BankID	Signature	LFlg9098/zBdNB6eRcFJAme2txI=	ICA Banken AB (publ) Swish	CAVA/7.21.0 (ANDROID; 9; motorola moto e6 play)	90.129.197.222	90.129.197.222			
2021-04-03 00:53:47	DENNIS ENQVIST	Mobile BankID	Authentication	LFlg9098/zBdNB6eRcFJAme2txI=	ICA Banken AB ROBUST 01	CAVA/7.21.0 (ANDROID; 9; motorola moto e6 play)	90.129.204.138	90.129.204.138			
2021-04-03 00:55:46	DENNIS ENQVIST	Mobile BankID	Authentication	LFlg9098/zBdNB6eRcFJAme2txI=	ICA Banken AB ROBUST 01	CAVA/7.21.0 (ANDROID; 9; motorola moto e6 play)	90.129.204.138	90.129.204.138			
2021-04-07 20:36:15	DENNIS ENQVIST	Mobile BankID	Signature	LFlg9098/zBdNB6eRcFJAme2txI=	ICA Banken AB (publ) Swish	CAVA/7.21.0 (ANDROID; 9; motorola moto e6 play)	193.183.220.204	193.183.220.204			
2021-04-10 19:39:38	DENNIS ENQVIST	Mobile BankID	Signature	LFlg9098/zBdNB6eRcFJAme2txI=	ICA Banken AB (publ) Swish	CAVA/7.21.0 (ANDROID; 9; motorola moto e6 play)	90.129.198.224	90.129.198.224			
2021-04-10 22:15:05	DENNIS ENQVIST	Mobile BankID	Authentication	LFlg9098/zBdNB6eRcFJAme2txI=	ICA Banken AB ROBUST 01	CAVA/7.21.0 (ANDROID; 9; motorola moto e6 play)	193.183.220.204	193.183.220.204			
2021-04-11 10:53:41	DENNIS ENQVIST	Mobile BankID	Signature	LFlg9098/zBdNB6eRcFJAme2txI=	ICA Banken AB (publ) Swish	CAVA/7.21.0 (ANDROID; 9; motorola moto e6 play)	193.183.220.204	193.183.220.204			
2021-04-14 20:35:02	DENNIS ENQVIST	Mobile BankID	Signature	LFlg9098/zBdNB6eRcFJAme2txI=	ICA Banken AB (publ) Swish	CAVA/7.21.0 (ANDROID; 9; motorola moto e6 play)	83.187.168.171	83.187.168.171			
2021-04-14 21:39:27	DENNIS ENQVIST	Mobile BankID	Signature	LFlg9098/zBdNB6eRcFJAme2txI=	ICA Banken AB (publ) Swish	CAVA/7.21.0 (ANDROID; 9; motorola moto e6 play)	83.187.168.171	83.187.168.171			
2021-04-17 22:31:46	DENNIS ENQVIST	Mobile BankID	Authentication	LFlg9098/zBdNB6eRcFJAme2txI=	ICA Banken AB ROBUST 01	CAVA/7.21.0 (ANDROID; 9; motorola moto e6 play)	90.129.205.63	90.129.205.63			
2021-04-17 22:32:42	DENNIS ENQVIST	Mobile BankID	Signature	LFlg9098/zBdNB6eRcFJAme2txI=	ICA Banken AB (publ) Swish	CAVA/7.21.0 (ANDROID; 9; motorola moto e6 play)	90.129.205.63	90.129.205.63			
2021-04-25 19:34:50	DENNIS ENQVIST	Mobile BankID	Signature	LFlg9098/zBdNB6eRcFJAme2txI=	ICA Banken AB (publ) Swish	CAVA/7.21.0 (ANDROID; 9; motorola moto e6 play)	83.185.45.79	83.185.45.79			
2021-04-27 12:27:01	DENNIS ENQVIST	Mobile BankID	Authentication	LFlg9098/zBdNB6eRcFJAme2txI=	CGI Sverige AB + Skatteverket	CAVA/7.22.1 (ANDROID; 9; motorola moto e6 play)	83.226.85.63	83.226.85.63			
2021-04-27 12:28:57	DENNIS ENQVIST	Mobile BankID	Signature	LFlg9098/zBdNB6eRcFJAme2txI=	CGI Sverige AB + Skatteverkets	CAVA/7.22.1 (ANDROID; 9; motorola moto e6 play)	83.226.85.63	83.226.85.63			
2021-04-27 21:58:27	DENNIS ENQVIST	Mobile BankID	Authentication	LFlg9098/zBdNB6eRcFJAme2txI=	ICA Banken AB ROBUST 01	CAVA/7.22.1 (ANDROID; 9; motorola moto e6 play)	83.185.34.230	83.185.34.230			
2021-04-30 19:03:11	DENNIS ENQVIST	Mobile BankID	Signature	LFlg9098/zBdNB6eRcFJAme2txI=	ICA Banken AB (publ) Swish	CAVA/7.22.1 (ANDROID; 9; motorola moto e6 play)	90.129.218.253	90.129.218.253			
2021-04-30 19:10:06	DENNIS ENQVIST	Mobile BankID	Signature	LFlg9098/zBdNB6eRcFJAme2txI=	ICA Banken AB (publ) Swish	CAVA/7.22.1 (ANDROID; 9; motorola moto e6 play)	90.129.218.253	90.129.218.253			
2021-05-01 01:45:48	DENNIS ENQVIST	Mobile BankID	Authentication	LFlg9098/zBdNB6eRcFJAme2txI=	ICA Banken AB ROBUST 01	CAVA/7.22.1 (ANDROID; 9; motorola moto e6 play)	90.129.218.253	90.129.218.253			
2021-05-01 04:02:01	DENNIS ENQVIST	Mobile BankID	Signature	LFlg9098/zBdNB6eRcFJAme2txI=	ICA Banken AB (publ) Swish	CAVA/7.22.1 (ANDROID; 9; motorola moto e6 play)	90.129.218.253	90.129.218.253			
2021-05-01 21:31:36	DENNIS ENQVIST	Mobile BankID	Signature	LFlg9098/zBdNB6eRcFJAme2txI=	ICA Banken AB (publ) Swish	CAVA/7.22.1 (ANDROID; 9; motorola moto e6 play)	90.129.218.253	90.129.218.253			
2021-05-02 01:21:28	DENNIS ENQVIST	Mobile BankID	Signature	LFlg9098/zBdNB6eRcFJAme2txI=	ICA Banken AB (publ) Swish	CAVA/7.22.1 (ANDROID; 9; motorola moto e6 play)	90.129.218.253	90.129.218.253			
2021-05-02 01:29:21	DENNIS ENQVIST	Mobile BankID	Authentication	LFlg9098/zBdNB6eRcFJAme2txI=	ICA Banken AB (publ) Swish	CAVA/7.22.1 (ANDROID; 9; motorola moto e6 play)	90.129.218.253	90.129.218.253			
2021-05-03 16:49:53	DENNIS ENQVIST	Mobile BankID	Authentication	LFlg9098/zBdNB6eRcFJAme2txI=	ICA Banken AB (publ) Swish	CAVA/7.22.1 (ANDROID; 9; motorola moto e6 play)	90.129.218.253	90.129.218.253			
2021-05-04 02:23:46	DENNIS ENQVIST	Mobile BankID	Signature	LFlg9098/zBdNB6eRcFJAme2txI=	ICA Banken AB (publ) Swish	CAVA/7.22.1 (ANDROID; 9; motorola moto e6 play)	90.129.218.253	90.129.218.253			
2021-05-04 02:35:49	DENNIS ENQVIST	Mobile BankID	Authentication	LFlg9098/zBdNB6eRcFJAme2txI=	ICA Banken AB ROBUST 01	CAVA/7.22.1 (ANDROID; 9; motorola moto e6 play)	90.129.218.253	90.129.218.253			
2021-05-04 02:39:09	DENNIS ENQVIST	Mobile BankID	Authentication	LFlg9098/zBdNB6eRcFJAme2txI=	ICA Banken AB ROBUST 01	CAVA/7.22.1 (ANDROID; 9; motorola moto e6 play)	90.129.218.253	90.129.218.253			
2021-05-04 02:47:41	DENNIS ENQVIST	Mobile BankID	Signature	LFlg9098/zBdNB6eRcFJAme2txI=	ICA Banken AB (publ) Swish	CAVA/7.22.1 (ANDROID; 9; motorola moto e6 play)	90.129.218.253	90.129.218.253			
2021-05-05 09:19:12	DENNIS ENQVIST	Mobile BankID	Authentication	LFlg9098/zBdNB6eRcFJAme2txI=	ICA Banken AB (publ) Swish	CAVA/7.22.1 (ANDROID; 9; motorola moto e6 play)	90.129.218.253	90.129.218.253			
2021-05-05 13:03:41	DENNIS ENQVIST	Mobile BankID	Signature	LFlg9098/zBdNB6eRcFJAme2txI=	ICA Banken AB (publ) Swish	CAVA/7.22.1 (ANDROID; 9; motorola moto e6 play)	90.129.218.253	90.129.218.253			
2021-05-05 13:11:04	DENNIS ENQVIST	Mobile BankID	Authentication	LFlg9098/zBdNB6eRcFJAme2txI=	ICA Banken AB ROBUST 01	CAVA/7.22.1 (ANDROID; 9; motorola moto e6 play)	90.129.218.253	90.129.218.253			
2021-05-05 13:21:42	DENNIS ENQVIST	Mobile BankID	Signature	LFlg9098/zBdNB6eRcFJAme2txI=	ICA Banken AB (publ) Swish	CAVA/7.22.1 (ANDROID; 9; motorola moto e6 play)	90.129.218.253	90.129.218.253			
2021-05-05 19:14:21	DENNIS ENQVIST	Mobile BankID	Signature	LFlg9098/zBdNB6eRcFJAme2txI=	ICA Banken AB (publ) Swish	CAVA/7.22.1 (ANDROID; 9; motorola moto e6 play)	90.129.218.253	90.129.218.253			
2021-05-05 20:00:12	DENNIS ENQVIST	Mobile BankID	Signature	LFlg9098/zBdNB6eRcFJAme2txI=	ICA Banken AB (publ) Swish	CAVA/7.22.1 (ANDROID; 9; motorola moto e6 play)	90.129.218.253	90.129.218.253			
2021-05-05 22:53:02	DENNIS ENQVIST	Mobile BankID	Signature	LFlg9098/zBdNB6eRcFJAme2txI=	ICA Banken AB (publ) Swish	CAVA/7.22.1 (ANDROID; 9; motorola moto e6 play)	90.129.218.253	90.129.218.253			
2021-05-06 16:43:42	DENNIS ENQVIST	Mobile BankID	Signature	LFlg9098/zBdNB6eRcFJAme2txI=	ICA Banken AB (publ) Swish	CAVA/7.22.1 (ANDROID; 9; motorola moto e6 play)	83.185.47.56	83.185.47.56	59,40472	17,859205	899,999
2021-05-06 16:58:08	DENNIS ENQVIST	Mobile BankID	Signature	LFlg9098/zBdNB6eRcFJAme2txI=	ICA Banken AB (publ) Swish	CAVA/7.22.1 (ANDROID; 9; motorola moto e6 play)	83.185.47.56	83.185.47.56	59,401763	17,88277	800
2021-05-06 17:03:40	DENNIS ENQVIST	Mobile BankID	Authentication	LFlg9098/zBdNB6eRcFJAme2txI=	ICA Banken AB ROBUST 01	CAVA/7.22.1 (ANDROID; 9; motorola moto e6 play)	83.185.47.56	83.185.47.56	59,388638	17,878254	699,999

2021-05-06 22:40:58	DENNIS ENQVIST	Mobile BankID	Authentication	LFlg9098/zBdNB6eRcFJAme2txI=	CGI Sverige AB + Skatteverket	CAVA/7.22.1 (ANDROID; 9; motorola moto e6 play)	83.185.47.56	185.183.146.193			
2021-05-10 18:16:14	DENNIS ENQVIST	Mobile BankID	Authentication	LFlg9098/zBdNB6eRcFJAme2txI=	ICA Banken AB ROBUST 01	CAVA/7.22.1 (ANDROID; 9; motorola moto e6 play)	90.129.196.172	90.129.196.172			
2021-05-10 19:02:17	DENNIS ENQVIST	Mobile BankID	Authentication	LFlg9098/zBdNB6eRcFJAme2txI=	ICA Banken AB ROBUST 01	CAVA/7.22.1 (ANDROID; 9; motorola moto e6 play)	90.129.196.172	90.129.196.172			
2021-05-12 19:24:14	DENNIS ENQVIST	Mobile BankID	Signature	LFlg9098/zBdNB6eRcFJAme2txI=	ICA Banken AB (publ) Swish	CAVA/7.22.1 (ANDROID; 9; motorola moto e6 play)	83.185.46.59	83.185.46.59			
2021-05-13 22:52:36	DENNIS ENQVIST	Mobile BankID	Signature	LFlg9098/zBdNB6eRcFJAme2txI=	ICA Banken AB (publ) Swish	CAVA/7.22.1 (ANDROID; 9; motorola moto e6 play)	83.185.36.93	83.185.36.93			
2021-05-16 03:17:31	DENNIS ENQVIST	Mobile BankID	Signature	LFlg9098/zBdNB6eRcFJAme2txI=	ICA Banken AB (publ) Swish	CAVA/7.22.1 (ANDROID; 9; motorola moto e6 play)	90.129.220.210	90.129.220.210			
2021-05-27 22:32:24	DENNIS ENQVIST	Mobile BankID	Authentication	LFlg9098/zBdNB6eRcFJAme2txI=	CGI Sverige AB + Riksbyggen	CAVA/7.22.1 (ANDROID; 9; motorola moto e6 play)	83.185.32.219	83.226.121.129			
2021-05-27 22:46:14	DENNIS ENQVIST	Mobile BankID	Authentication	LFlg9098/zBdNB6eRcFJAme2txI=	Dalakraft AB	CAVA/7.22.1 (ANDROID; 9; motorola moto e6 play)	83.185.32.219	83.226.121.129			
2021-06-07 12:55:10	DENNIS ENQVIST	Mobile BankID	Authentication	LFlg9098/zBdNB6eRcFJAme2txI=	ICA Banken AB ROBUST 01	CAVA/7.22.1 (ANDROID; 9; motorola moto e6 play)	90.129.194.136	90.129.194.136			
2021-06-07 12:57:55	DENNIS ENQVIST	Mobile BankID	Signature	LFlg9098/zBdNB6eRcFJAme2txI=	ICA Banken AB (publ) Swish	CAVA/7.22.1 (ANDROID; 9; motorola moto e6 play)	90.129.194.136	90.129.194.136			
2021-06-17 07:07:29	DENNIS ENQVIST	Mobile BankID	Authentication	LFlg9098/zBdNB6eRcFJAme2txI=	ICA Banken AB ROBUST 01	CAVA/7.22.1 (ANDROID; 9; motorola moto e6 play)	90.129.205.192	90.129.205.192	60,613332	15,614668	1900
2021-06-17 07:10:46	DENNIS ENQVIST	Mobile BankID	Signature	LFlg9098/zBdNB6eRcFJAme2txI=	ICA Banken AB (publ) Swish	CAVA/7.22.1 (ANDROID; 9; motorola moto e6 play)	90.129.205.192	90.129.205.192	60,616077	15,614353	1796
2021-06-17 08:03:58	DENNIS ENQVIST	Mobile BankID	Signature	LFlg9098/zBdNB6eRcFJAme2txI=	ICA Banken AB (publ) Swish	CAVA/7.22.1 (ANDROID; 9; motorola moto e6 play)	90.129.203.226	90.129.203.226	60,616077	15,614353	1796
2021-06-17 10:44:37	DENNIS ENQVIST	Mobile BankID	Signature	LFlg9098/zBdNB6eRcFJAme2txI=	ICA Banken AB (publ) Swish	CAVA/7.22.1 (ANDROID; 9; motorola moto e6 play)	90.129.209.3	90.129.209.3	60,613332	15,614668	1900
2021-06-18 17:40:57	DENNIS ENQVIST	Mobile BankID	Signature	LFlg9098/zBdNB6eRcFJAme2txI=	ICA Banken Curity	CAVA/7.22.1 (ANDROID; 9; motorola moto e6 play)	193.183.220.204	172.18.0.2	60,620387	15,609587	13,956
2021-06-18 17:43:35	DENNIS ENQVIST	Mobile BankID	Signature	LFlg9098/zBdNB6eRcFJAme2txI=	ICA Banken Curity	CAVA/7.22.1 (ANDROID; 9; motorola moto e6 play)	193.183.220.204	172.18.0.2	60,620388	15,60959	13,704
2021-06-22 23:04:26	DENNIS ENQVIST	Mobile BankID	Signature	LFlg9098/zBdNB6eRcFJAme2txI=	ICA Banken AB (publ) Swish	CAVA/7.22.1 (ANDROID; 9; motorola moto e6 play)	193.183.220.204	193.183.220.204	60,620406	15,609633	13,604
2021-06-29 23:51:31	DENNIS ENQVIST	Mobile BankID	Authentication	LFlg9098/zBdNB6eRcFJAme2txI=	ICA Banken AB ROBUST 01	CAVA/7.23.0 (ANDROID; 9; motorola moto e6 play)	193.183.220.204	193.183.220.204			
2021-06-30 03:50:21	DENNIS ENQVIST	Mobile BankID	Authentication	LFlg9098/zBdNB6eRcFJAme2txI=	ICA Banken AB ROBUST 01	CAVA/7.23.0 (ANDROID; 9; motorola moto e6 play)	193.183.220.204	193.183.220.204			
2021-07-03 18:06:36	DENNIS ENQVIST	Mobile BankID	Signature	LFlg9098/zBdNB6eRcFJAme2txI=	ICA Banken AB (publ) Swish	CAVA/7.23.0 (ANDROID; 9; motorola moto e6 play)	193.183.220.204	193.183.220.204			
2021-07-04 13:50:51	DENNIS ENQVIST	Mobile BankID	Signature	LFlg9098/zBdNB6eRcFJAme2txI=	ICA Banken AB (publ) Swish	CAVA/7.23.0 (ANDROID; 9; motorola moto e6 play)	90.129.220.16	90.129.220.16			
2021-07-04 14:16:03	DENNIS ENQVIST	Mobile BankID	Authentication	LFlg9098/zBdNB6eRcFJAme2txI=	AB Svenska Spel	CAVA/7.23.0 (ANDROID; 9; motorola moto e6 play)	90.129.220.16	78.108.8.5			
2021-07-05 07:17:05	DENNIS ENQVIST	Mobile BankID	Authentication	LFlg9098/zBdNB6eRcFJAme2txI=	ICA Banken AB ROBUST 01	CAVA/7.23.0 (ANDROID; 9; motorola moto e6 play)	193.183.220.204	193.183.220.204			
2021-07-05 15:15:04	DENNIS ENQVIST	Mobile BankID	Signature	LFlg9098/zBdNB6eRcFJAme2txI=	ICA Banken AB (publ) Swish	CAVA/7.23.0 (ANDROID; 9; motorola moto e6 play)	90.129.223.53	90.129.223.53			
2021-07-05 15:20:10	DENNIS ENQVIST	Mobile BankID	Authentication	LFlg9098/zBdNB6eRcFJAme2txI=	AB Svenska Spel	CAVA/7.23.0 (ANDROID; 9; motorola moto e6 play)	90.129.223.53	78.108.8.5			
2021-07-05 17:46:52	DENNIS ENQVIST	Mobile BankID	Signature	LFlg9098/zBdNB6eRcFJAme2txI=	ICA Banken AB (publ) Swish	CAVA/7.23.0 (ANDROID; 9; motorola moto e6 play)	90.129.223.53	90.129.223.53			
2021-07-05 18:48:25	DENNIS ENQVIST	Mobile BankID	Signature	LFlg9098/zBdNB6eRcFJAme2txI=	ICA Banken AB (publ) Swish	CAVA/7.23.0 (ANDROID; 9; motorola moto e6 play)	90.129.223.53	90.129.223.53			
2021-07-09 12:58:01	DENNIS ENQVIST	Mobile BankID	Authentication	LFlg9098/zBdNB6eRcFJAme2txI=	ICA Banken AB ROBUST 01	CAVA/7.23.0 (ANDROID; 9; motorola moto e6 play)	193.183.220.204	193.183.220.204			
2021-07-09 13:25:58	DENNIS ENQVIST	Mobile BankID	Signature	LFlg9098/zBdNB6eRcFJAme2txI=	ICA Banken AB (publ) Swish	CAVA/7.23.0 (ANDROID; 9; motorola moto e6 play)	193.183.220.204	193.183.220.204			
2021-07-09 13:26:43	DENNIS ENQVIST	Mobile BankID	Authentication	LFlg9098/zBdNB6eRcFJAme2txI=	ICA Banken AB (publ) Swish	CAVA/7.23.0 (ANDROID; 9; motorola moto e6 play)	193.183.220.204	193.183.220.204			
2021-07-10 21:55:49	DENNIS ENQVIST	Mobile BankID	Signature	LFlg9098/zBdNB6eRcFJAme2txI=	ICA Banken AB (publ) Swish	CAVA/7.23.0 (ANDROID; 9; motorola moto e6 play)	90.129.212.110	90.129.212.110			
2021-07-11 02:34:09	DENNIS ENQVIST	Mobile BankID	Signature	LFlg9098/zBdNB6eRcFJAme2txI=	ICA Banken AB (publ) Swish	CAVA/7.23.0 (ANDROID; 9; motorola moto e6 play)	83.185.32.33	83.185.32.33			
2021-07-11 03:20:05	DENNIS ENQVIST	Mobile BankID	Signature	LFlg9098/zBdNB6eRcFJAme2txI=	ICA Banken AB (publ) Swish	CAVA/7.23.0 (ANDROID; 9; motorola moto e6 play)	83.185.32.33	83.185.32.33			
2021-07-11 16:05:52	DENNIS ENQVIST	Mobile BankID	Authentication	LFlg9098/zBdNB6eRcFJAme2txI=	ICA Banken AB ROBUST 01	CAVA/7.23.0 (ANDROID; 9; motorola moto e6 play)	90.129.218.138	90.129.218.138			
2021-07-11 16:12:34	DENNIS ENQVIST	Mobile BankID	Signature	LFlg9098/zBdNB6eRcFJAme2txI=	ICA Banken AB (publ) Swish	CAVA/7.23.0 (ANDROID; 9; motorola moto e6 play)	90.129.218.138	90.129.218.138			
2021-07-14 17:57:59	DENNIS ENQVIST	Mobile BankID	Authentication	LFlg9098/zBdNB6eRcFJAme2txI=	AB Svenska Spel	CAVA/7.23.0 (ANDROID; 9; motorola moto e6 play)	83.185.39.228	78.108.8.5			
2021-07-15 15:23:02	DENNIS ENQVIST	Mobile BankID	Authentication	LFlg9098/zBdNB6eRcFJAme2txI=	AB Svenska Spel	CAVA/7.23.0 (ANDROID; 9; motorola moto e6 play)	90.129.210.141	78.108.8.5			
2021-07-15 15:23:24	DENNIS ENQVIST	Mobile BankID	Authentication	LFlg9098/zBdNB6eRcFJAme2txI=	ICA Banken AB ROBUST 01	CAVA/7.23.0 (ANDROID; 9; motorola moto e6 play)	90.129.210.141	90.129.210.141			
2021-07-20 15:05:52	DENNIS ENQVIST	Mobile BankID	Authentication	LFlg9098/zBdNB6eRcFJAme2txI=	ICA Banken AB ROBUST 01	CAVA/7.23.0 (ANDROID; 9; motorola moto e6 play)	193.183.220.204	193.183.220.204			
2021-07-20 19:06:05	DENNIS ENQVIST	Mobile BankID	Authentication	LFlg9098/zBdNB6eRcFJAme2txI=	ICA Banken AB ROBUST 01	CAVA/7.23.0 (ANDROID; 9; motorola moto e6 play)	193.183.220.204	193.183.220.204			
2021-07-20 19:14:52	DENNIS ENQVIST	Mobile BankID	Signature	LFlg9098/zBdNB6eRcFJAme2txI=	ICA Banken AB (publ) Swish	CAVA/7.23.0 (ANDROID; 9; motorola moto e6 play)	193.183.220.204	193.183.220.204			
2021-07-20 19:15:26	DENNIS ENQVIST	Mobile BankID	Authentication	LFlg9098/zBdNB6eRcFJAme2txI=	ICA Banken AB ROBUST 01	CAVA/7.23.0 (ANDROID; 9; motorola moto e6 play)	193.183.220.204	193.183.220.204			
2021-07-21 10:22:04	DENNIS ENQVIST	Mobile BankID	Authentication	LFlg9098/zBdNB6eRcFJAme2txI=	ICA Banken AB ROBUST 01	CAVA/7.23.0 (ANDROID; 9; motorola moto e6 play)	193.183.220.204	193.183.220.204			

Polisen

Dennis Enqvist BankID positioneringar på karta.

Signerat av

Signerat datum

Enhet	Diarienr
Region Väst, Grova brottsgrupp 2 Rgn Väst	5000-K189802-21

Originalhandlingens förvaringsplats	Datum	Tid
	2022-11-02	15:05

Involverad personal	Funktion
Lisa Kohrtz	Uppgiftslämnare

Berättelse

Dennis Enqvist har tolv BankID-uppkopplingar med positionering. I detta dokument visualiseras dessa på kartor.

/Pa Kohrtz och Pa Horrdin

Dennis Enqvist har flera BankID uppkopplingar mellan december 2020- juni 2021. Tolv av dessa BankID uppkopplingar har positionering och presenteras i detta dokument. Kartbilden nedan visar att Denns Enqvist har två av uppkopplingarna i Göteborg, tre uppkopplingar i Stockholm samt sju av uppkopplingar i Falun.

BankID uppkopplingar i Göteborg.

2021-01-18 – 2021-01-19 finns det två registrerade BankID uppkopplingar med positionering i Göteborg. Se blå markering på kartan.

Tidpunkt för transaktion	Användarens namn	Typ av BankID	Typ av användning	HårdvaruID	BankIDt använts mot	Typ av enhet och version	Användarens IP-adress	Användarens IP-adress till RP	Latitud	Longitud	Precision
2021-01-19 15:10:07	DENNIS ENQVIST	Mobile BankID	Authentication	5j+hOWWr83aHi9A7a/98XMZUW/c=	ICA Banken AB (publ) Swish	CAVA/7.20.0 (ANDROID; 9; motorola moto e6 play)	83.187.186.158	83.187.186.158	57,70337	11,980749	22,827
2021-01-18 01:37:58	DENNIS ENQVIST	Mobile BankID	Signature	5j+hOWWr83aHi9A7a/98XMZUW/c=	ICA Banken AB (publ) Swish	CAVA/7.20.0 (ANDROID; 9; motorola moto e6 play)	83.187.189.6	83.187.189.6	57,70306	11,97524	5,1

Båda BankID uppkopplingarna var mot swish, en authentication och en signature. I Dennis Enqvist kontohistorik, se PM ” Dennis Enqvist kontoutdrag Ica Bank” finns en swishbetalning (se nedan) från telefonnummer +46790416034 som Dennis Enqvist vid tidpunkten hade anslutet till swish, se PM ” Dennis Enqvist Swish”.

Kontonummer	Tidpunkt	Belopp	Saldo	Transbeskrivning	Kontonummer_MP	MP	Meddelande	Swishnr	Swishnr_MP
92732384143	2021-01-18 01:37:59	- 500,00 kr	5 322,02 kr	CLEARING/SWISH AVGÅENDE	75[redacted]	GUSTAF BENGTSSON	[redacted]	46790416034	467[redacted]

Närbild samt tidsstämpel på de två BankID uppkopplingarna som sker i Göteborg.

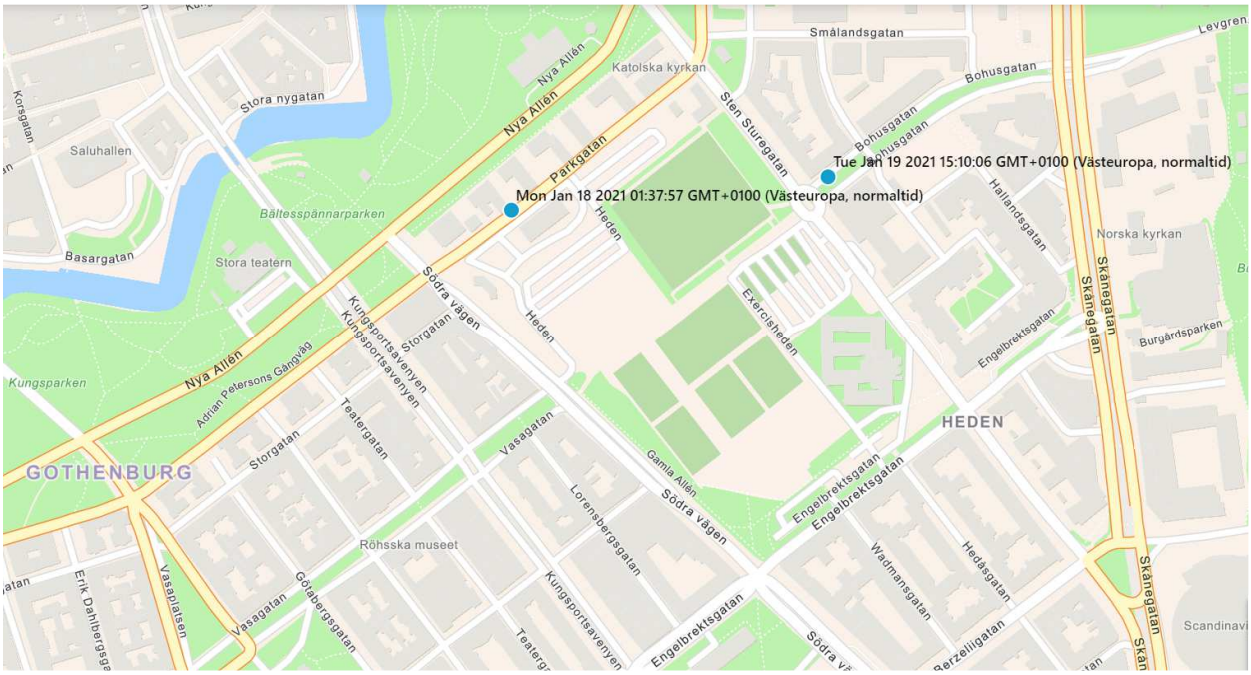

2021-05-06 finns det tre registrerade BankID uppkopplingar med positionering i Stockholm. Se röd markering på kartan.

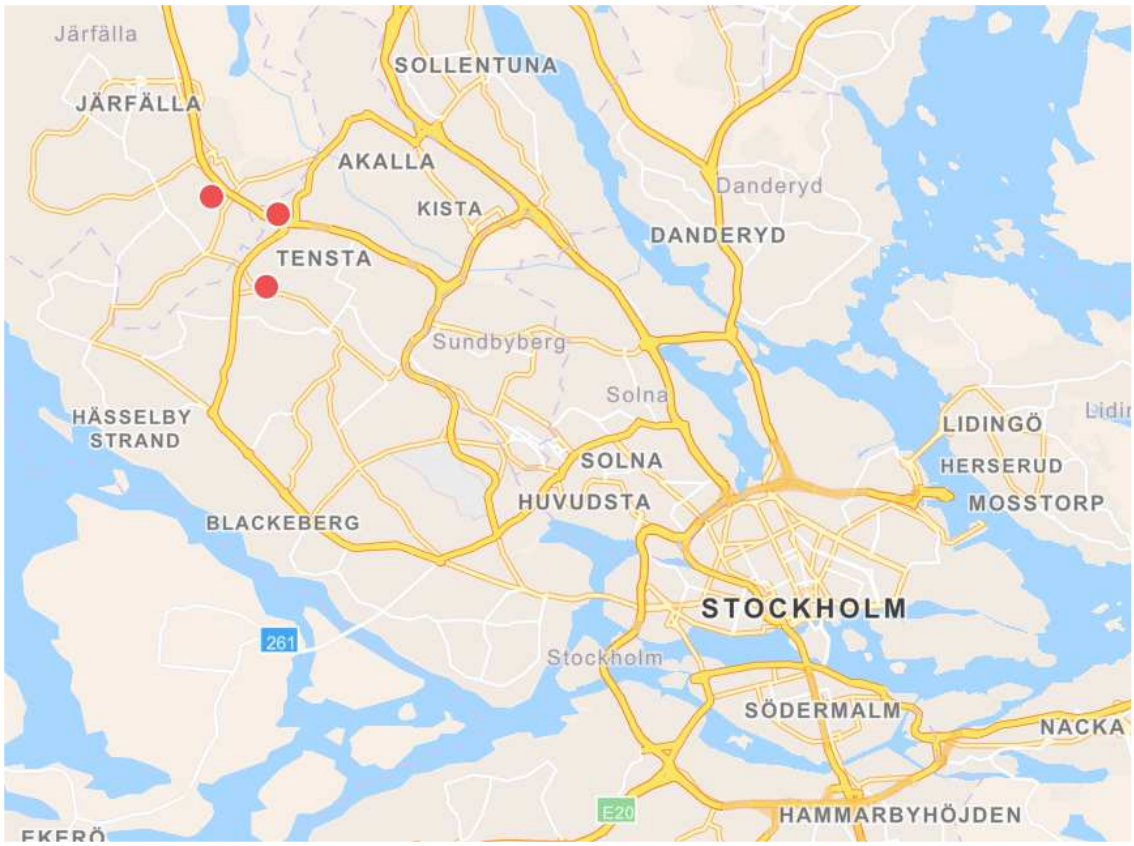

Tidpunkt för transaktion	Användarens namn	Typ av BankID	Typ av användning	HårdvaruID	BankIDt använts mot	Typ av enhet och version	Användarens IP-adress	Användarens IP-adress till RP	Latitud	Longitud	Precision
2021-05-06 17:03:40	DENNIS ENQVIST	Mobile BankID	Authentication	LFlg9098/zBdNB6eRcFJAme2txI=	ICA Banken AB ROBUST 01	CAVA/7.22.1 (ANDROID; 9; motorola moto e6 play)	83.185.47.56	83.185.47.56	59,38864	17,878254	699,99902
2021-05-06 16:58:08	DENNIS ENQVIST	Mobile BankID	Signature	LFlg9098/zBdNB6eRcFJAme2txI=	ICA Banken AB (publ) Swish	CAVA/7.22.1 (ANDROID; 9; motorola moto e6 play)	83.185.47.56	83.185.47.56	59,40176	17,88277	800
2021-05-06 16:43:42	DENNIS ENQVIST	Mobile BankID	Signature	LFlg9098/zBdNB6eRcFJAme2txI=	ICA Banken AB (publ) Swish	CAVA/7.22.1 (ANDROID; 9; motorola moto e6 play)	83.185.47.56	83.185.47.56	59,40472	17,859205	899,99902

Två av BankID uppkopplingarna den 6 maj 2021 var mot swish, båda signature. I Dennis Enqvist kontohistorik, se PM ” Dennis Enqvist kontoutdrag Ica Bank” finns två swishbetalningar (se nedan) från telefonnummer +46704350428 som Dennis Enqvist vid tidpunkten hade anslutet till swish, se PM ” Dennis Enqvist Swish”.

Kontonummer	Tidpunkt	Belopp	Saldo	Transbeskrivning	Kontonummer_MP	MP	Meddelande	Swishnr	Swishnr_MP
92732384143	2021-05-06 16:58:09	- 500,00 kr	29,02 kr	CLEARING/SWISH AVGÅENDE	810[redacted]	KARL KYAGULANYI GRIPENROS		46704350428	467[redacted]
92732384143	2021-05-06 16:43:43	- 400,00 kr	529,02 kr	CLEARING/SWISH AVGÅENDE	184[redacted]	KREFT KRISTOFER		46704350428	467[redacted]

Närbild samt tidsstämpel på de tre BankID uppkopplingar som sker i Stockholm. Se röd markering på karta.

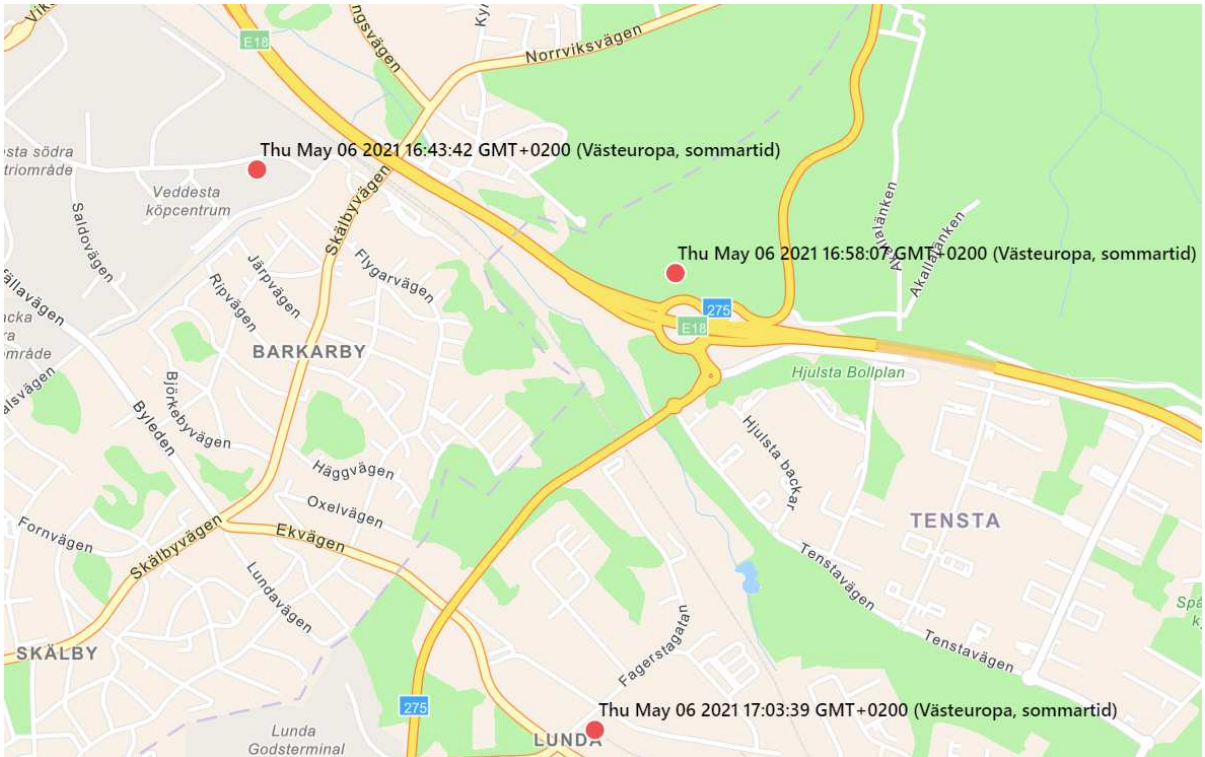

BankID uppkopplingar i Falun

Mellan 2021-06-17- 2021-06-22 finns det sju registrerade BankID uppkopplingar i Falun. Se röd markering på karta.

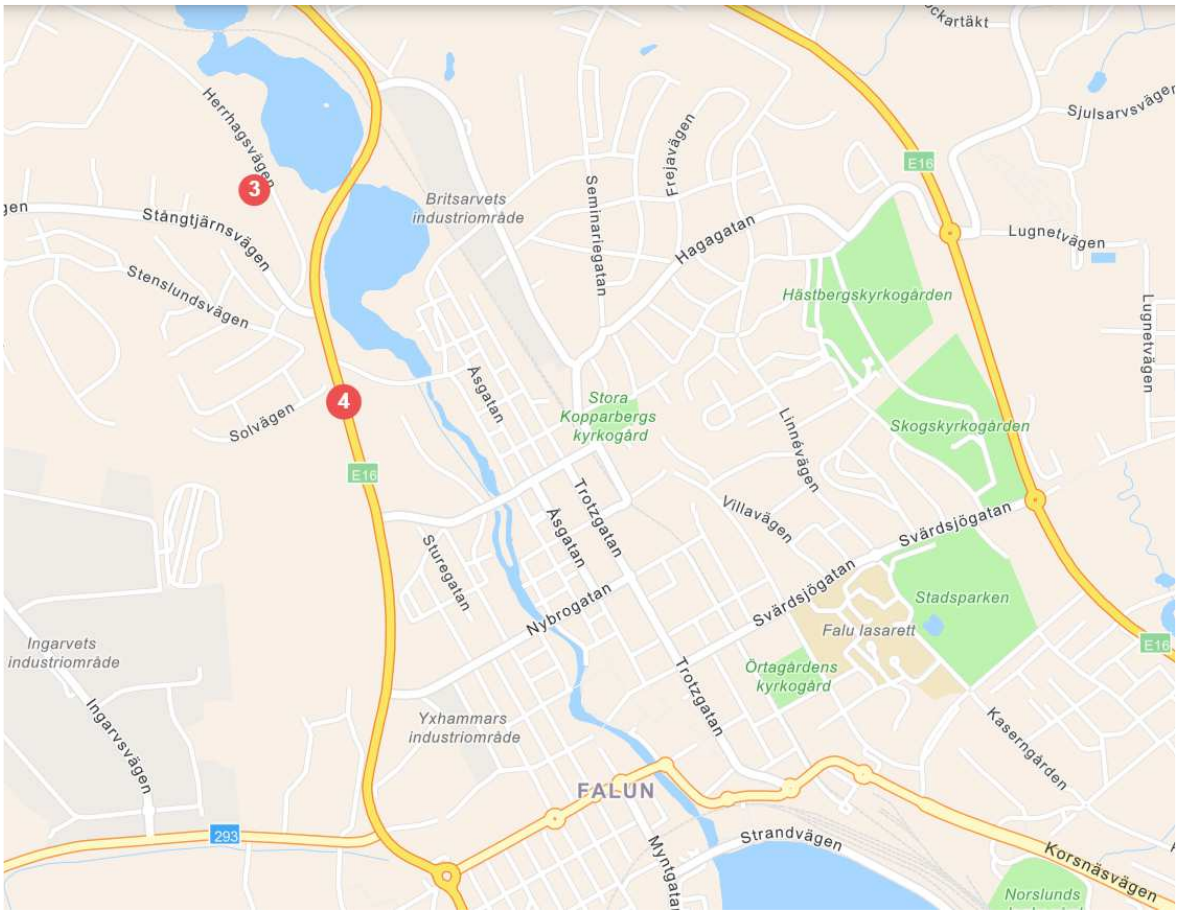

Tidpunkt för transaktion	Användarens namn	Typ av BankID	Typ av användning	HårdvaruID	BankIDt använts mot	Typ av enhet och version	Användarens IP-adress	Användarens IP-adress till RP	Latitud	Longitud	Precision
2021-06-22 23:04:26	DENNIS ENQVIST	Mobile BankID	Signature	LFlg9098/zBdNB6eRcFJAme2txI=	ICA Banken AB (publ) Swish	CAVA/7.22.1 (ANDROID; 9; motorola moto e6 play)	193.183.220.204	193.183.220.204	60,62041	15,609633	13,604
2021-06-18 17:43:35	DENNIS ENQVIST	Mobile BankID	Signature	LFlg9098/zBdNB6eRcFJAme2txI=	ICA Banken Curity	CAVA/7.22.1 (ANDROID; 9; motorola moto e6 play)	193.183.220.204	172.18.0.2	60,62039	15,60959	13,704
2021-06-18 17:40:57	DENNIS ENQVIST	Mobile BankID	Signature	LFlg9098/zBdNB6eRcFJAme2txI=	ICA Banken Curity	CAVA/7.22.1 (ANDROID; 9; motorola moto e6 play)	193.183.220.204	172.18.0.2	60,62039	15,609587	13,956
2021-06-17 10:44:37	DENNIS ENQVIST	Mobile BankID	Signature	LFlg9098/zBdNB6eRcFJAme2txI=	ICA Banken AB (publ) Swish	CAVA/7.22.1 (ANDROID; 9; motorola moto e6 play)	90.129.209.3	90.129.209.3	60,61333	15,614668	1900
2021-06-17 08:03:58	DENNIS ENQVIST	Mobile BankID	Signature	LFlg9098/zBdNB6eRcFJAme2txI=	ICA Banken AB (publ) Swish	CAVA/7.22.1 (ANDROID; 9; motorola moto e6 play)	90.129.203.226	90.129.203.226	60,61608	15,614353	1796
2021-06-17 07:10:46	DENNIS ENQVIST	Mobile BankID	Signature	LFlg9098/zBdNB6eRcFJAme2txI=	ICA Banken AB (publ) Swish	CAVA/7.22.1 (ANDROID; 9; motorola moto e6 play)	90.129.205.192	90.129.205.192	60,61608	15,614353	1796
2021-06-17 07:07:29	DENNIS ENQVIST	Mobile BankID	Authentication	LFlg9098/zBdNB6eRcFJAme2txI=	ICA Banken AB ROBUST 01	CAVA/7.22.1 (ANDROID; 9; motorola moto e6 play)	90.129.205.192	90.129.205.192	60,61333	15,614668	1900

Fyra av BankID uppkopplingarna mellan den 17 juni 2021 till den 22 juni 2021 var mot swish, samtliga signature. I Dennis Enqvist kontohistorik, se PM ” Dennis Enqvist kontoutdrag Ica Bank” finns fyra swishbetalningar (se nedan) från telefonnummer +46704350428 som Dennis vid tidpunkten hade anslutet till swish, se PM ” Dennis Enqvist Swish”.

Kontonummer	Tidpunkt	Belopp	Saldo	Transbeskrivning	Kontonummer_MP	MP	Meddelande	Swishnr	Swishnr_MP
92732384143	2021-06-22 23:04:25	- 200,00 kr	722,02 kr	CLEARING/SWISH AVGÅENDE	8166[redacted]	KARL NISSINEN	,	46704350428	4670[redacted]
92732384143	2021-06-17 10:44:37	- 3 000,00 kr	1 221,02 kr	CLEARING/SWISH AVGÅENDE	8166[redacted]	WERSAME KATHIYE		46704350428	4676[redacted]
92732384143	2021-06-17 08:03:58	- 500,00 kr	4 221,02 kr	CLEARING/SWISH AVGÅENDE	184[redacted]	KREFT KRISTOFER	Köp dig en triss, min vän kris	46704350428	4670[redacted]
92732384143	2021-06-17 07:10:46	- 1 500,00 kr	4 721,02 kr	CLEARING/SWISH AVGÅENDE	3274[redacted]	ENQVIST,PAULINA MARTTA MARIA		46704350428	4670[redacted]

Polisen

PM

Dennis konton/kontokort i Revolut Bank

Signerad av

Signerad datum

Enhet	Diarienr
Region Stockholm, Grova brott 1 PO Sthlm Nord	5000-K189802-21

Uppgiftslämnare	Datum	Tid
Eliasson, Charlotte	2021-12-02	15:08

Beslag verkställt	Material för analys
Nej	Nej

Mottaget	Mottaget datum	Tid

Sätt på vilket uppgift lämnats

Upprättad av
Charlotte Eliasson

Uppgiften avser
Dennis bankkort i revolut bank

Uppgift

I ärende 5000-K848294-21 genomförs husrannsakan på Dennis Enqvists adress på Herrhagsvägen 7 i Falun.

I lägenheten hittas ett bankkort från Revolut bank med Dennis Enqvists namn på, kontakt tas därför med Revolut Bank för att få ut korttransaktioner samt uppgifter tillhörande kortet. I svaren från Revolut bank framkommer det att Dennis fått tre bankkort skickade till sig på Herrhagsvägen 7 i Falun.

Från Revolut Bank framkommer att Dennis har uppgett mailadressen dekungen163@gmail.com och att han har uppgett telefonnummer +46769119213, se bilaga 1.

Dennis Enqvist kontoutdrag med samtliga transaktioner bifogas i bilaga 2. Den första insättningen på Dennis konto görs 2021-12-10 av Karl Joa Kyagulanyi Gripenros, beloppet är 2000 kr.

Undertecknad,
Pa C.Eliasson

Revolut Card Confirmation

Account Holder

First Name	Dennis
Last Name	Enqvist
Date of birth	1997-08-07
Phone	+46769119213
Email	dekungen163@gmail.com
Address	Herrhagsvägen 7, 791 75, Falun, Dalarnas Län
Account Status	Active
Account Opening Date	2020-10-07
Wallet Reference Number	74009539

Revolut cards

Number	Expiry	Delivery address
416598******5487	12/2025	Herrhagsvägen 7, 791 75, Falun, Dalarnas Län
416598******7125	12/2025	Herrhagsvägen 7, 791 75, Falun, Dalarnas Län
416598******4989	12/2025	Herrhagsvägen 7, 791 75, Falun, Dalarnas Län
535456******9304	12/2025	

Type	Started Date	Completed Date	Description	Amount	Currency	State	Balance
TRANSFER	2020-12-10 15:21:35	2020-12-10 15:21:35	From KARL JOA KYAGULANYI GRIPENROS	2000	SEK	COMPLETED	2000
FEE	2020-12-10 15:33:53	2020-12-10 15:33:53	Premium plan fee	-76,99	SEK	COMPLETED	1923,01
REFUND	2020-12-10 15:34:03	2020-12-10 15:34:03	Plan termination refund	76,99	SEK	COMPLETED	2000
FEE	2020-12-10 15:34:03	2020-12-10 15:34:03	Premium plan fee	-76,99	SEK	COMPLETED	1923,01
REFUND	2020-12-10 15:34:46	2020-12-10 15:34:46	Plan termination refund	76,99	SEK	COMPLETED	2000
FEE	2020-12-10 15:34:47	2020-12-10 15:34:47	Premium plan fee	-76,99	SEK	COMPLETED	1923,01
REFUND	2020-12-10 15:35:38	2020-12-10 15:35:38	Plan termination refund	76,99	SEK	COMPLETED	2000
FEE	2020-12-10 15:35:38	2020-12-10 15:35:38	Premium plan fee	-76,99	SEK	COMPLETED	1923,01
REFUND	2020-12-10 15:35:40	2020-12-10 15:35:40	Plan termination refund	76,99	SEK	COMPLETED	2000
FEE	2020-12-10 15:35:40	2020-12-10 15:35:40	Premium plan fee	-76,99	SEK	COMPLETED	1923,01
REFUND	2020-12-10 15:35:41	2020-12-10 15:35:41	Plan termination refund	76,99	SEK	COMPLETED	2000
FEE	2020-12-10 15:35:41	2020-12-10 15:35:41	Premium plan fee	-76,99	SEK	COMPLETED	1923,01
FEE	2020-12-10 15:46:10	2020-12-10 15:46:10	Extra Revolut Card	-119,99	SEK	COMPLETED	1803,02
CARD_PAYMENT	2020-12-11 18:07:55	2020-12-12 12:36:29	Sletta Pizzeria & Keba	-295	SEK	COMPLETED	1508,02
CARD_PAYMENT	2020-12-11 14:34:17	2020-12-12 12:36:30	Circle K Falun Herrhag	-69	SEK	COMPLETED	1439,02
CARD_PAYMENT	2020-12-11 18:08:40	2020-12-12 12:36:30	Sletta Pizzeria & Keba	-40	SEK	COMPLETED	1399,02
CARD_PAYMENT	2020-12-11 17:55:42	2020-12-12 12:36:30	Ica Supermarket Slatta	-177	SEK	COMPLETED	1222,02
CARD_PAYMENT	2020-12-11 14:23:58	2020-12-12 12:36:30	Circle K Falun Herrhag	-54	SEK	COMPLETED	1168,02
CARD_PAYMENT	2020-12-11 17:54:18	2020-12-12 12:36:31	Ica Supermarket Slatta	-817	SEK	COMPLETED	351,02
CARD_PAYMENT	2020-12-11 20:05:37	2020-12-12 12:40:59	Pitchers Falun	-120	SEK	COMPLETED	231,02
CARD_PAYMENT	2020-12-11 20:35:52	2020-12-12 12:40:59	Pitchers Falun	-131	SEK	COMPLETED	100,02
CARD_PAYMENT	2020-12-12 17:47:42	2020-12-13 12:39:07	Circle K Falun Herrhag	-96	SEK	COMPLETED	4,02
FEE	2021-01-10 23:12:58	2021-01-10 23:12:58	Premium plan fee	-76,99	SEK	COMPLETED	-72,97
FEE	2021-02-10 23:00:43	2021-02-10 23:00:43	Premium plan fee	-76,99	SEK	COMPLETED	-149,96

Polisen

Fotografi(er)

Revolut bank - kontoinformation Dennis Enqvist

Signerat av

Signerat datum

Enhet	Diarienr
Region Väst, Grova brottsgrupp 2 Rgn Väst	5000-K189802-21

Originalhandlingens förvaringsplats	Datum	Tid
	2022-11-22	10:58

Involverad personal	Funktion
Lisa Kohrtz	Uppgiftslämnare

Berättelse

I samband med ansökan om att starta ett bankkonto hos Revolut Bank har Dennis Enqvist skickat in bilder på sig själv samt bilder på hans legitimation.

/Pa Kohrtz

Revolut

Report Lost or Stolen Card:
+370 5 214 3608

KYC Documents

Account Holder

First Name	Dennis
Last Name	Enqvist
Date of birth	1997-08-07
Phone	+46769119213
Email	dekungen163@gmail.com
Address	Herrhagsvägen 7, 791 75, Falun, Dalarnas Län
Account Status	Active
Account Opening Date	2020-10-07
Wallet Reference Number	74009539

KYC Documents

0fe90c49-6ad3-40f6-8e9c-f7f1adc1b656_FACE.jpeg

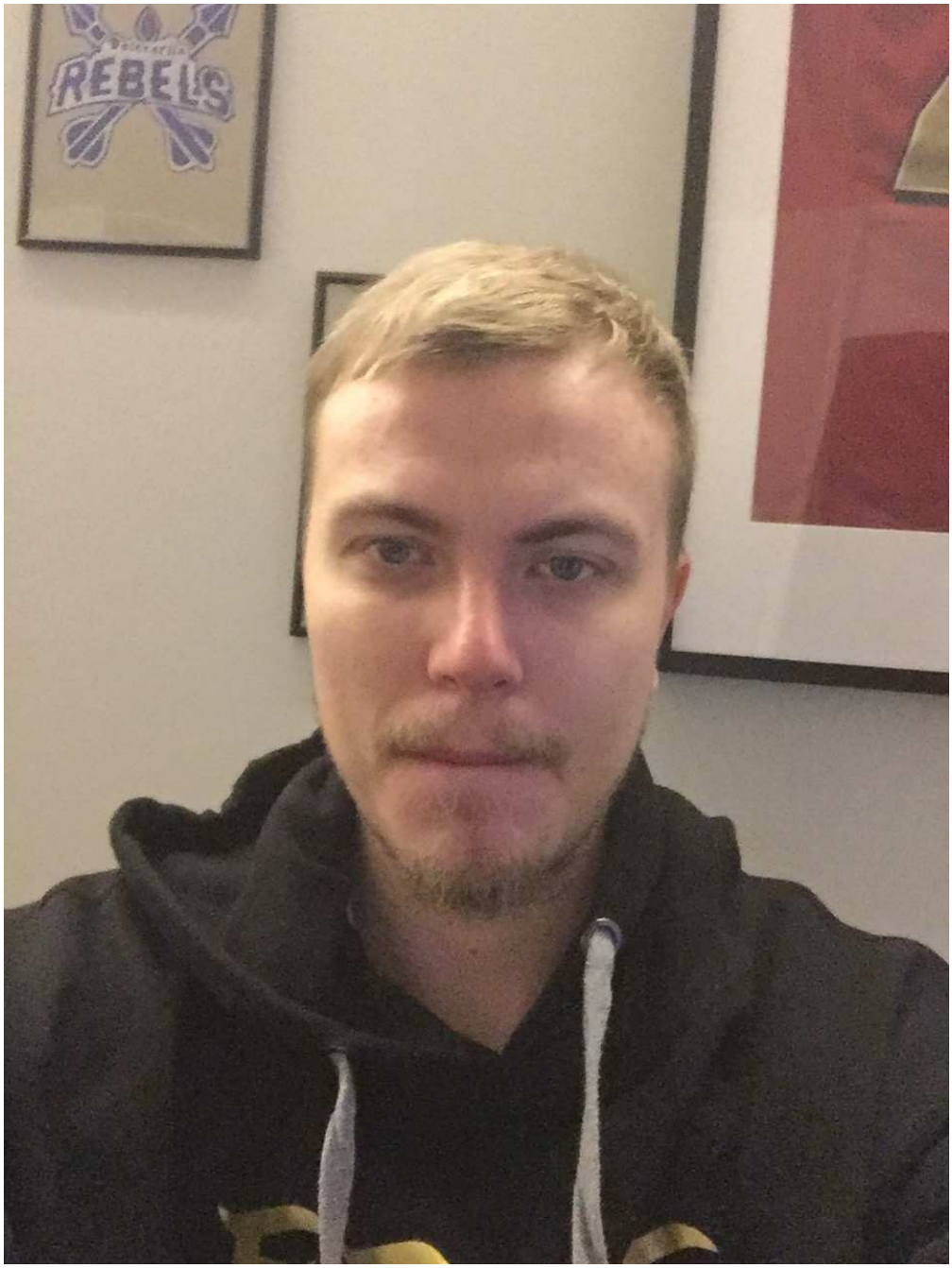

722b2c66-b648-4b95-8063-462834c103a0_BACK.jpeg

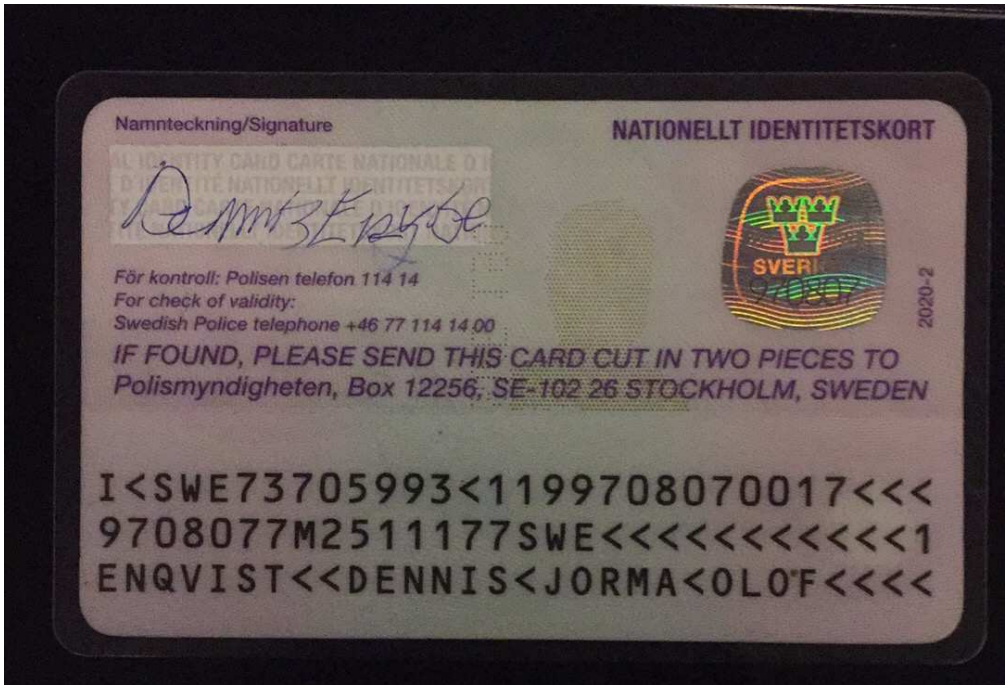

722b2c66-b648-4b95-8063-462834c103a0_FRONT.jpeg

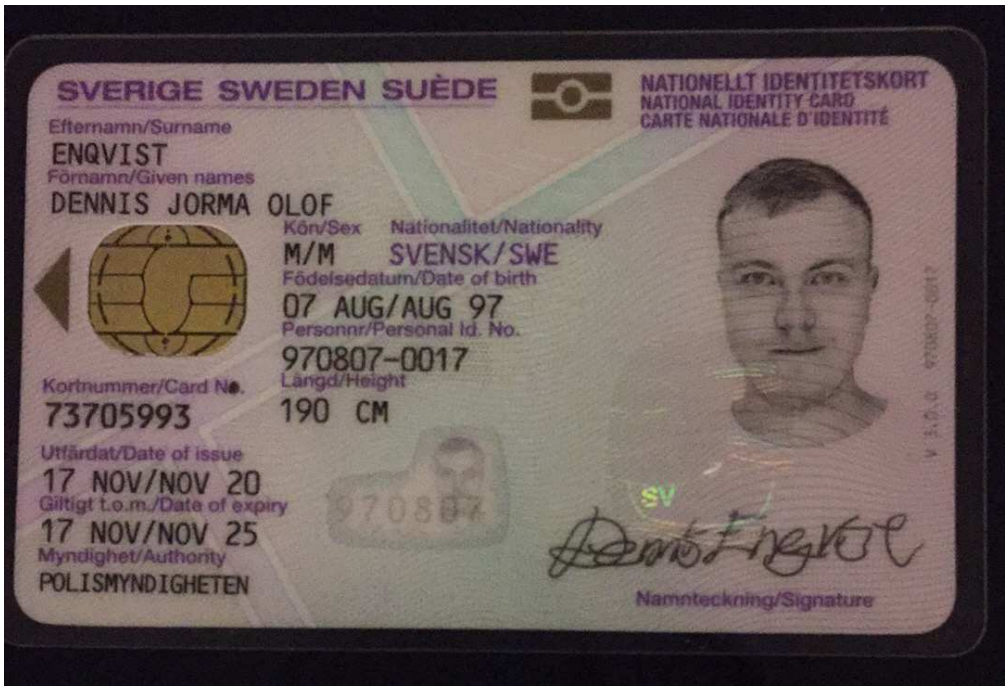

dd98b028-0d42-4b40-bb31-22956849bab5_FRONT.jpeg

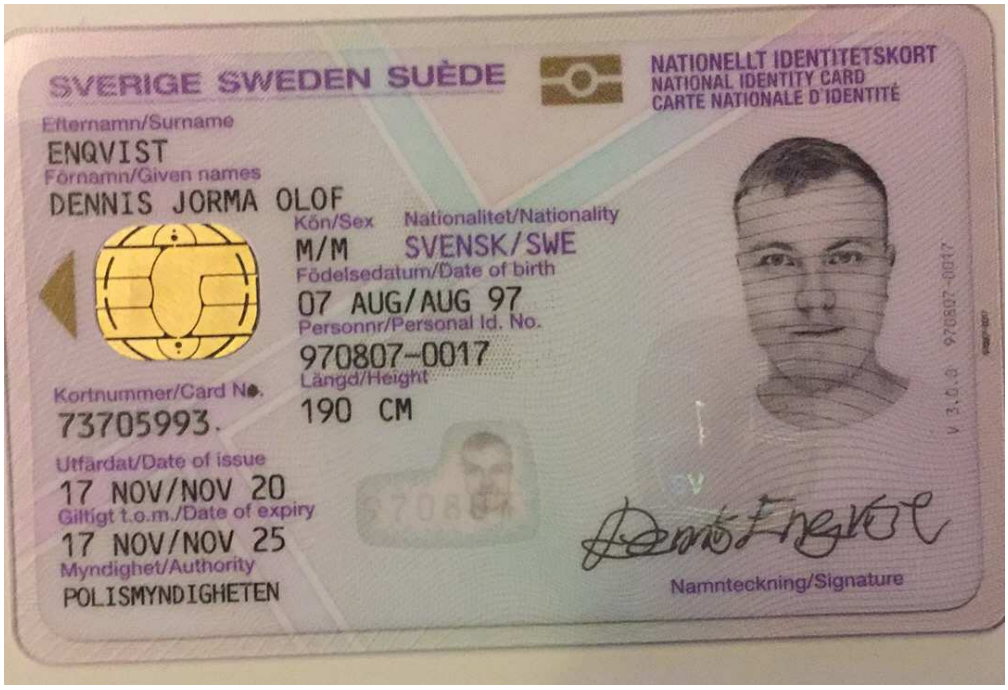

dd98b028-0d42-4b40-bb31-22956849bab5_BACK.jpeg

d2b8d45c-63fa-4c80-ba5d-fdb308237127_FACE.jpeg

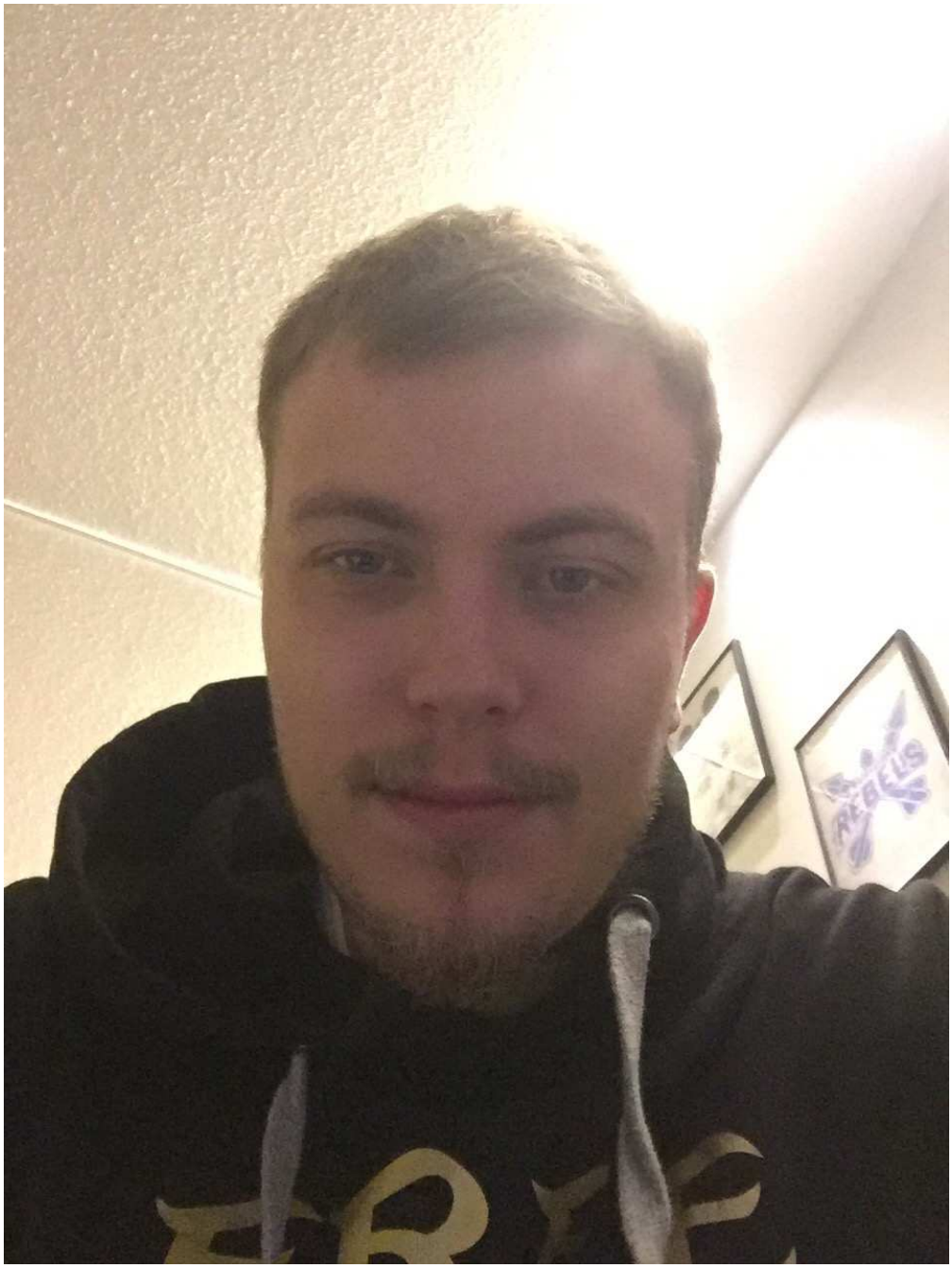

© 2022 Revolut Bank UAB

If you would like to find out more about which Revolut entity you receive services from, or if you have any other questions, please reach out to us via the in-app chat in the Revolut app. Revolut Bank UAB is a bank established in the Republic of Lithuania, registered address: Konstitucijos ave. 21B, Vilnius, 08130, the Republic of Lithuania, number of registration 304580906, FI code 70700. Revolut Bank UAB is licensed by the European Central Bank and regulated by the Bank of Lithuania. Revolut Bank UAB provides credit, payment, current account and demand deposit account services. Insurance distribution service is provided by Revolut Insurance Europe UAB which is authorised by the Bank of Lithuania as an insurance broker undertaking. Registered address: Konstitucijos ave. 21B, Vilnius, 08130, the Republic of Lithuania, number of registration 305910164. Revolut Ltd (No. 08804411) is authorised by the Financial Conduct Authority under the Electronic Money Regulations 2011 (Firm Reference 900562). Registered address: 7 Westferry Circus, Canary Wharf, London, England, E14 4HD. Insurance related-products for Revolut Ltd customers are provided by Revolut Travel Ltd which is authorised by the Financial Conduct Authority to undertake insurance mediation services (FCA No: 780586) and by Revolut Ltd, an Appointed Representative of Revolut Travel Ltd in relation to insurance distribution activities.

Polisen

Fotografi(er)

Dennis Enqvist Revolut-kort

Signerat av

Signerat datum

Enhet	Diarienr
Region Stockholm, Grova brott 1 PO Sthlm Nord	5000-K189802-21

Originalhandlingens förvaringsplats	Datum	Tid
	2022-06-07	15:16

Involverad personal	Funktion
Kajsa Beckman	Uppgiftslämnare

Berättelse

Hittas vid husrannsakan i Dennis bostad i Falun.

Revolut-kort med namnet Dennis Enqvist.

Foto från husrannsakan 2021-07-22 Herrhagsvägen 7B, Falun.
K848294-21

Polisen

PM

Dennis Enqvist Swish

Signerad av

Signerad datum

Enhet	Diarienr
Region Stockholm, Grova brott 1 PO Sthlm Nord	5000-K189802-21

Uppgiftslämnare	Datum	Tid
Beckman, Kajsa	2022-05-17	14:43

Beslag verkställt	Material för analys
Nej	Nej

Mottaget	Mottaget datum	Tid

Sätt på vilket uppgift lämnats

Upprättad av
Kajsa Beckman

Uppgiften avser

Uppgift

Uppgifter från Swish säger att 2020 - 2021 har Dennis Enqvist haft följande telefonnummer kopplade till sin Swish:

Anslutna till ICA Banken:

+46704350428	Anslutet: 2021-02-19 14:04:10
+46790416034	Anslutet: 2021-01-02 15:30:31
+46728750017	Anslutet: 2020-09-30 17:19:34
+46736310292	Anslutet: 2020-06-20 14:07:37 Avslutat: 2021-01-02 15:22:35

Anslutet till Nordea:

+46790119406	Anslutet: 2018-02-11 22:10:53 Avslutat: 2020-01-18 18:49:16

/10236 Beckman

Polisen

PM

Dennis Enqvist swishar Curt Ottem

Signerad av

Signerad datum

Enhet	Diarienr
Region Stockholm, Grova brott 1 PO Sthlm Nord	5000-K189802-21

Uppgiftslämnare	Datum	Tid
Beckman, Kajsa	2022-05-20	15:22

Beslag verkställt	Material för analys
Nej	Nej

Mottaget	Mottaget datum	Tid

Sätt på vilket uppgift lämnats

Upprättad av
Kajsa Beckman

Uppgiften avser

Uppgift

I PM "Dennis Enqvist kontoutdrag Ica Bank" bifogas Dennis Enqvist kontoutdrag mellan 2020.11.01 - 2021.03.31.

I kontoutdraget syns följande;

2020-11-25 kl 15:55

Utgående Swish på 150 kr
Från Dennis Enqvist (tel nr +46728750017)
Till **Curt Ottem** (tel nr +46720333999)

2020-12-09 kl 11:49

Utgående Swish på 400 kr
Från Dennis Enqvist (tel nr +46728750017)
Till **Curt Ottem** (tel nr +46720333999)

2021-01-02 kl 15:33

Utgående Swish på 176 kr
Från Dennis Enqvist (tel nr +46790416034)
Till **Curt Ottem** (tel nr +46720333999)

2021-01-05 kl 08:39

Utgående Swish på 200 kr
Från Dennis Enqvist (tel nr +46790416034)
Till **Curt Ottem** (tel nr +46720333999)

/10236 Beckman

Polisen

PM

Uppgifter från Kvr gällande Dennis placeringar

Signerad av

Signerad datum

Enhet	Diarienr
Region Väst, Grova brottsgrupp 2 Rgn Väst	5000-K189802-21

Uppgiftslämnare	Datum	Tid
Horrdin, Jessica	2023-12-04	09:06

Beslag verkställt	Material för analys
Nej	Nej

Mottaget	Mottaget datum	Tid

Sätt på vilket uppgift lämnats

Upprättad av
Jessica Horrdin

Uppgiften avser
Uppgifter från Kriminalvården gällande Dennis placeringar

Uppgift

Undertecknad har den 30 november 2023 varit i telefonkontakt med Kriminalvården och tillfrågat om vilka häkten och anstalter Dennis Enqvist har suttit på sedan han frihetsberövades i Falun den 22 juli 2021 i ärende K848294-21 misstänkt för bland annat grovt rån och grovt vapenbrott. Kriminalvården lämnade följande uppgifter:

210723-210725 Häktet i Falun, Kristinegatan 26 i Falun.
210725-220406 Häktet i Sollentuna, Tingsvägen 9 i Sollentuna
220406-220927 Anstalten Kumla, Viagatan 4 i Kumla
220927-230217 Anstalten Mariefred, Bondängen i Mariefred
230217-230815 Anstalten Beateberg, Kasettvägen 1 i Trångsund
230815-231114 Anstalten Svartsjö, Fiskaruddsvägen 10 i Svartsjö.

Utöver ovan uppgifter från Kriminalvården finns följande uppgifter i DurTvå. I Dennis tvångsmedel från K848294-21 framgår att Dennis satt polisens arrest från det att han greps den 22 juli 2021 fram till den 23 juli 2021 då han flyttades till häktet i Falun efter att Dennis blivit häktad.

Den 14 november 2023 frihetsberövades Dennis Enqvist för mordförsöket på Tuletorget den 16 februari 2021 och placerades i arresten på polishuset Södermalm i Stockholm. Den 15 november 2023 förflyttades han till arresten i polishuset Borås och sedermera blev han satt på häktet i Borås där han för närvarande sitter.

I tjänsten
Pa Horrdin

Polisen

PM

Sammanfattning Dennis Enqvist ärenden 2021

Signerad av

Signerad datum

Enhet	Diarienr
Region Stockholm, Grova brott 1 PO Sthlm Nord	5000-K189802-21

Uppgiftslämnare	Datum	Tid
Kohrtz, Lisa	2022-04-12	13:06

Beslag verkställt	Material för analys
Nej	Nej

Mottaget	Mottaget datum	Tid

Sätt på vilket uppgift lämnats

Upprättad av
Lisa Kohrtz

Uppgiften avser

Uppgift

Kort sammanfattning av relevanta ärenden som Dennis förekommit i under 2021.

Rån 2021-01-05, K17066-21.
Ärendet gäller rån som utfördes 2021-01-05 i Falun.

Förhöret hålls med Dennis Enqvist 2021-03-04 i Falun. Dennis är i förhör delgiven misstanken "Medhjälp till rånet den 5 januari på Slaggatan. Dennis har deltagit i planeringen av rånet med flera andra och därmed främjat rånet med råd och dåd."

I förhöret ställer man bl.a. frågor angående en Telegramkonversation. Utdrag från denna Telegramkonversation finns i PM " Dennis vill kallas "Kiropraktorn/kiro" i Telegram" skrivet av Charlotte Eliasson.
Dennis förnekar brottet i förhör.

Misstanken mot Dennis Enqvist läggs ner 2021-03-24.

Grov misshandel och grovt hemfridsbrott 2021-01-18, K68569-21.
Dennis är misstänk för medhjälp till grov misshandel med brottstid 2021-01-18.

Polisen i Falun försöker kalla Dennis till förhör under en längre tid.
Bl.a. kontaktar utredaren Dennis mamma 2021-02-11 samt 2021-02-17. För att se de försök att kontakta Dennis se Pm " Dennis ska hem till Falun" av Charlotte Eliasson.

Husrannsakan utfördes i Dennis Enqvist bostad på Herrhagsvägen 7B 2021-01-22. Inga personer var i lägenheten.

Förhör hålls med Dennis 2021-03-04 i Falun. I förhöret delges Dennis brottet:
" Medhjälp till grov misshandel den 18 januari 2021 på Jungfruvägen. Dennis har deltagit i planeringen av den grova misshandeln med flera andra och därmed främjat brottet med råd och dåd."

I förhöret ställer man bl.a. frågor angående en Telegramkonversation. Utdrag från denna

telegramkonversation finns i PM " Dennis vill kallas "Kiropraktorn/kiro" i Telegram" skrivet av Charlotte Eliasson.

Misstanken mot Dennis Enqvist är nerlagda.

Brott mot knivlagen 2021-01-26, K111553-21
Dennis Enqvist, Jonael Araya, Saleh Armin och Mirzayev Emin blir kontrollerade i Hallonbergen centrum 2021-01-26. I samband med kontrollen misstänks Dennis Enqvist för brott mot knivlagen **.**

Ärendet är Fu-begränsat.

Rån av Porsche 2021-07-19 samt grovt narkotikabrott och grovt vapenbrott 2021-07-22, K848294-21.

2021-07-19 Dennis Enqvist har tillsammans med andra personer rånat en person på en Porsche i Spånga, Stockholm.
2021-07-22 genomförs en husrannsakan hemma hos Dennis på Herrhagsvägen 7B i Falun. I samband med husrannsakan grips Dennis tillsammans med Nuuraiin och Yahya i vindsförrådet på Herrhagsvägen 7B.

I samband med husrannsakan på Herrhagsvägen 7 B hittas bl.a. en pistol av märket Glock, ammunition, narkotika, Taser samt flera mobiltelefoner.

Dennis är tillsammans med Nuuradiin Abdulle, Yahya Ali och Abduqadir Hussein Rakub dömda för rånet 2021-07-19. (se dom B 15086/21)

I hovrättsdom B 15086/21 döms Dennis till fängelse i 4 år och 6 månader för:

1. Vapenbrott, ringa brott 2021-07-22, 9 kap 1 § 2 st vapenlagen (1996:67)
2. Grovt vapenbrott 2021-07-22, 9 kap 1 a § 1 st vapenlagen (1996:67)
3. Brott mot vapenlagen 2021-07-22, 9 kap 2 § 1 st d vapenlagen (1996:67)
4. Grovt narkotikabrott 2021-07-22, 1 § 1 st 6 p och 3 § 1 st narkotikastrafflagen (1968:64)
5. Olovlig körning vid 3 tillfällen under tiden 2020-01-21 -- 2021-07-19, 3 § 1 st 1 men trafikbrottslagen (1951:649)
6. Rån 2021-07-19, 8 kap 5 § brottsbalken
7. Olovligt brukande vid 2 tillfällen under tiden 2020-01-21 -- 07-14, 10 kap 7 § 1 st brottsbalken
8. Ringa narkotikabrott 2020-09-25, 1 § 1 st 6 p och 2 § narkotikastrafflagen (1968:64)
9. Grovt rattfylleri 2020-07-14, 4 § 2 st och 4 a § trafikbrottslagen (1951:649)

// PA Kohrtz

Polisen

PM

Förhör med Dennis från K848294-21

Signerad av

Signerad datum

Enhet	Diarienr
Region Stockholm, Grova brott 1 PO Sthlm Nord	5000-K189802-21

Uppgiftslämnare	Datum	Tid
Kohrtz, Lisa	2022-05-10	09:43

Beslag verkställt	Material för analys
Nej	Nej

Mottaget	Mottaget datum	Tid

Sätt på vilket uppgift lämnats

Upprättad av
Lisa Kohrtz

Uppgiften avser

Uppgift

2021-09-09 hölls förhör med Dennis Enqvist i ärende 5000-K848294-21. Detta förhör finns i sin helhet bifogat till detta PM.

Dennis blir i förhöret tillfrågad om han gör anspråk på de sju telefonerna som anträffas i vindsförrådet, vid husrannsakan på Herrhagsvägen i Falun. (BG88888 p. 1-5, BG88967 p. 5-6). Dennis svarar på frågan." Alla är mina. De andra hade inga telefoner tror jag"

Dennis får även frågan vart nycklarna i en nyckelknippa går, dessa nycklarna hittats i Dennis lägenhet på Herrhagsvägen i Falun. Dennis svarar:
"Jag har ingen koll. Alla mina saker hoppar fram och tillbaka, läggs till och tas bort, hit och dit. Jag har inte haft stenkoll på mina egna grejer. Men skulle jag gissa på den här nyckelknippan tror jag det är brevlåda, vindsdörren och lägenhetsnyckeln, kanske min mammas hemmannyckel och min mormors hemmanyckel också. Men jag är inte 100% säker. Ibland sätter jag ihop alla till en stor, ibland tar jag isär och tar bara med mig en. Det beror på. Det är onödigt att springa runt med nycklar till hela släkten."

/Pa Kohrtz

Polisen

Förhör

Signerat av

Signerat datum

Enhet	Diarienr
Region Stockholm, Utredning 4 LPO Järva	5000-K848294-21

Hörd person	Personnummer
Enqvist, Dennis Jorma Olof	19970807-0017

Den hörde är	ID Styrkt	Sätt	Ställning till misstänkt - målsägande - vittne
Misstänkt	Ja	Passbild RES	

Delgiven information om att förenklad delgivning vid ett personligt möte genom att skriftlig information överlämnas.
2021-09-09 Sofia Nyström

Tolk	Språk

Ytterligare information om anledning till förhör

Underrättad om misstanke: Ja

grovt rån tillsammans och samförstånd med andra den 19 juli 2021 i Spånga genom att rikta en pistol mot målsäganden och stjäla hans bil, brottet är grovt med hänsyn till att gärningsmännen visat synnerlig råhet genom att hota målsäganden med en pistol

- grovt vapenbrott tillsammans och i samförstånd med andra den 22 juli 2021 i Falun genom att inneha en pistol, brottet är grovt eftersom vapnet innehafts i en sådan miljö att det typiskt sett kan befaras komma till brottslig användning

- grovt narkotikabrott tillsammans och i samförstånd med andra den 22 juli 2021 i Falun genom att inneha narkotika, brottet är grovt eftersom innehavet avsett en särskilt stor mängd narkotika

- vapenbrott tillsammans och i samförstånd med andra den 22 juli 2021 i Falun genom att inneha ett elchocksvapen

- brott mot vapenlagen tillsammans och i samförstånd med andra den 22 juli 2021 i Falun genom att inneha ammunition utan tillstånd

Underrättad om rätt till försvarare	Godtar den försvarare som rätten förordnar	Försvarare/ombud önskas	Försvarare/ombud närvarande
Ja		Douglas Blidberg via substitution för förordnad offentlig försvarare Robin Söder.	Ja

Förhörsledare	Förhörsdatum	Förhör påbörjat	Förhör avslutat
Sofia Nyström	2021-09-09	10:23	11:34

Förhörsplats	Typ av förhör	Förhörssätt
	RB 23:6	Konceptförhör

Förhörsvittne	Utskrivet av
Kountian, Ritta	SN

Berättelse

Förhöret hålls på häktet Sollentuna. Förhörsledarens frågor och kommentarer skrivs i kursiv stil. Dennis utsaga skrivs i normal stil.

Närvarande:
Förhörsledare (FL): Sofia Nyström
Biträdande förhörsledare (FL2): Ritta Kountian
Advokat (ADV): Douglas Blidberg via substitution för förordnad offentlig försvarare Robin Söder.

Dennis informeras om sina rättigheter enligt FUK§12.

Dennis delges misstanken enligt ovan.

Dennis tillfrågar FL om han får prata öppet:

Jag tänkte ta på mig min del. Det som är mitt är den narkotikan som ni hittade uppe på vinden. Det är mitt. Ammunitionen är mitt. Och elchocksvapnet är mitt. Resten har jag ingenting att säga om.

Narkotikan på vinden. Beskriv den.

Ingen kommentar.

Beskriv vinden.

Det finns bara en vind, en vind är högst upp.

FL2: Om vi aldrig varit på Herrhagsvägen 7B. Finns det bara ett förråd?

Det finns två, och ett är mitt. Det där ni hittade oss är mitt.

Det är det som anträffades i ditt förråd, i förrådet som ni anträffades som du menar är ditt?

Ja.

Ammunitionen. Beskriv den.
Ingen kommentar.

Var fanns ammunitionen?

Också på vinden. Och jag hade lite i lägenheten också.

Kan du förtydliga vad som fanns på vinden och vad i lägenheten?

Ingen kommentar.

Vad var syftet med att inneha ammunitionen?

Ingen kommentar.

Elchocksvapnet. Berätta om det.

Vet inte vad jag ska säga, det är en ficklampa.

Menar du då att den är en ficklampa eller att den är både en ficklampa och ett elchocksvapen?

Både och.

Vad var syftet med att inneha elchocksvapnet?

Ingen kommentar.

Var fanns elchocksvapnet?

I lägenheten.

Mer specifikt var?

Ingen kommentar.

Hur har du fått tag på det?

Ingen kommentar.

Har du något mer att tillägga om de bitarna som du tar på dig?

Nej.

FL2: Vad gör man med ammunition?

Ingen kommentar.

FL2: Vet du vad det krävs för tillstånd att inneha ammunition?

Ingen kommentar.

FL2: Vad är det för narkotika vi har hittat i vindsförrådet?

Amfetamin.

FL2: Vet du vilken mängd?

Inte exakt.

FL2: Ungefär?

30 g, ungefär.

FL2: Kan du beskriva hur det ser ut?

Ingen kommentar.

FL2: I vilket syfte hade du narkotikan?

Eget bruk.

FL2: Hur mycket brukar du?

Ingen kommentar.

FL2: Vad kostar narkotikan?

Ingen kommentar.

FL2: Vad köpte du narkotikan för?

Ingen kommentar.

FL2: Vet du vilket tillstånd som krävs för elchocksvapnet?

Ingen kommentar.

FL2: Fanns det mer narkotika i vindsförrådet?

Ingen kommentar.

FL2: Hur länge hade ni suttit i vindsförrådet när Polisen kom?

Ingen kommentar.

FL2: Varför gick ni upp dit?

Ingen kommentar.

FL2: Brukar du låna ut dina nycklar?

Ja.

FL2: Till vem?

Folk.

Mina vänner har haft mina nycklar. Jag har ingen koll på vem, när och hur. Jag har hört i efterhand att folk har varit i min lägenhet. Jag lämnar nycklar till folk. Det har varit folk i min lägenhet, jag vet inte vilka, hur många eller vad de gjort.

Tillägg vid uppläsning: Jag har hört att folk som jag inte känner har varit i min lägenhet.

FL2: Vilka brukar du låna ut nycklar till?

Ingen kommentar.

FL2: Är det flera olika?

Ja.

FL2: Hur ofta är du i din lägenhet?

Jag skulle nog säga att det senaste året har jag varit där totalt max 4 mån.

FL2: Var är du när du inte är där?

Ingen kommentar.

FL2: Förtydliga 4 månader?

Utspritt, totalt över året.

FL2: Vilka utrummen tillhörande din lägenhet använder du?

Ingen kommentar.

Kallas du något annat än Dennis?

Ingen kommentar.

Om vi återgår till det grova rånet. Berätta vad du vet om den här händelsen.

Ingen kommentar.

Vad gjorde du måndag den 19 juli?

Ingen kommentar.

Berätta om vad du gjorde under helgen innan, 17-18 juli?

Ingen kommentar.

Vad gjorde du under perioden 20-22 juli?

Ingen kommentar.

Var befann du dig under perioden 17-22 juli?

Ingen kommentar.

Med vilka umgicks du under perioden 17-22 juli?

Ingen kommentar.

Vad har du för koppling till Stockholm?

Ingen kommentar.

Brukar du vara i Stockholm?

Ingen kommentar.

När var du där senast?

Ingen kommentar.

Befann du dig i Stockholm någon gång under perioden 17-19 juli i år?

Ingen kommentar.

Berätta om din telefon.

Ingen kommentar.

Hur många telefoner har du?

Jag har många telefoner som ligger. Jag har en telefon som jag har använt. Men det är inte bara jag som har använt den heller. Det är som med lägenheten - alla mina saker används av flera; mina kläder, min mobil. Folk kommer hem till mig och tar saker. Jag delar med mig till alla jag känner, det är ett problem som jag har kanske.

Telefonen som du har använt, beskriv den.

Huawei. Jag tror att den har spräckt skärm. De flesta av mina telefoner brukar ha det.

Vad har du för telefonnummer på den?

Bra fråga, har ingen koll på.

Om nån ber om ditt nummer, hur gör du då?

Ingen kommentar.

Du sa att det inte bara är du som har använt telefonen. Utveckla det.

Ingen kommentar.

Vilka har använt den?

Ingen kommentar.

Är det flera olika eller en person?

Ingen kommentar.

När använde någon annan den senast?

Ingen kommentar.

Hur länge har du haft telefonen, Huawei?

Ingen kommentar.

Berätta hur du använder din telefon, Huawei.

Ingen kommentar.

Hur ofta använder du den, Huawei?

Ingen kommentar.

Du sa "Jag har många telefoner som ligger"?

Alla mina gamla telefoner har jag bara sparat på en hög.

Hur kommer det sig?

Jag vet inte, tycker inte om att slänga grejer.

Använder du någon av de telefonerna?

Ingen kommentar.

Använder någon annan någon av de telefonerna?

Ingen kommentar.

Var ligger telefonerna?

Ingen kommentar.

Hur många telefoner handlar det om?

Ingen kommentar.

FL2: Hur går det till när du lånar ut telefonen, Huawei?

Ingen kommentar.

RELATIONER

Berätta om din relation till Nuuradiin Abdulle.

Ingen kommentar.

Har han några smeknamn?

Ingen kommentar.

Berätta om din relation till Yahya Ali.

Ingen kommentar.

Har han några smeknamn?

Ingen kommentar.

Du greps ju tillsammans med Yahya och Nuuradiin. Brukar du umgås med dem?

Ingen kommentar.

Berätta om din relation till Abuqadir Rakub.

Ingen kommentar.

Har han några smeknamn?

Ingen kommentar.

Har du umgåtts med Yahya, Nuuradiin och Abduqadir under perioden 17-19 juli?

Ingen kommentar.

Det finns uppgifter om att du umgicks med Yahya, Nuuradiin och Abduqadir på eftermiddagen lördag 17 juli i Falun. Vad tänker du om det?

Ingen kommentar.

LÄGENHETEN

Berätta om lägenheten på Herrhagsvägen 7B i Falun.

Ingen kommentar.

Hur länge har du bott där?

Ett år.

Hur kom det sig att du flyttade dit?

För att komma bort från Stockholm.

Bor någon mer än du i lägenheten?

Nej.

Hur många nycklar finns till lägenheten?

Ingen kommentar.

Var finns nycklarna?

Ni har dem.

Hur många blippar finns?

Ingen aning. De har ni också.

Vilka har tillgång till lägenheten?

Ingen kommentar.

FL2: I vilket skick var lägenheten när du lämnade senast?

Ingen kommentar.

FL2: Fanns något i lägenheten som du redan nu vet inte tillhör dig?

Det fanns det säkert. Ingen aning vad det kan vara. Folk kommer och går som de vill, de använder sina saker, lägger till sina saker. Jag har ingen koll på vad som finns i lägenheten. Jag kan bara ta ansvar för mina saker, och det har jag gjort nu.

FL2: Såg du något sist du var där som inte var ditt?

Jag har dåligt minne, så inga kommentarer. Jag kommer knappt ihåg vad jag käkade till middag igår.

FL2: Hur länge var du i lägenheten innan du greps?

Ingen kommentar.

FL2: Du sa att du brukar amfetamin. Brukar du någon annan narkotika?

Ingen kommentar.

FÖRRÅD

Hur kom det sig att ni befann er i vindsförrådet när Polisen kom?

Ingen kommentar.

Har du några tillhörigheter i vindsförrådet?

Ingen kommentar.

Vilka har tillgång till vindsförrådet?

Ingen kommentar.

Förvarar någon annan saker i vindsförrådet?

Ingen kommentar.

Har du tillgång till något ytterligare utrymme i fastigheten?
Nej.

Vad vet du om matkällarförrådet på adressen?

Ingen kommentar.

Vet du vilket jag menar?

Jag har inte riktigt koll på vad du syftar på.

Utrymmen som fastigheten kallar matförråd. Inget du känner till?

Ingen kommentar.

Har du några tillhörigheter i matkällarförrådet?

Ingen kommentar.

Vilka har tillgång till matkällarförrådet?

Ingen kommentar.

Förvarar någon annan saker i matkällarförrådet?

Ingen kommentar.

Har någon bett om att få förvara saker i matkällarförrådet?

Ingen kommentar.

NYCKLAR

När du greps hade du en nyckelknippa på ett långt nyckelband på dig. Berätta om den.

Det är den nyckeln som hoppar runt och byter hand hela tiden. Jag har ingen aning om vad folk gör när jag inte är där. Klart och tydligt har folk inte berättat vad de gör.

FL2: Vad gör de då?

Det är det jag inte har nån aning om. Vad som händer när jag är borta.

FL2: Varför tror du att något händer då?

Det är ju ni som sitter och säger det.

FL2: Vad syftar du på?

Allmänt, jag vet inte vad de gör när jag är borta. Folk kommer och går. Jag har inga kameror, så jag har ingen kolla på vad som händer där när jag är borta.

FL2: Du hade några regler?

Basic regler. Att de ska bete sig som människor när de får vara i det som tillhör mig. Men det har de ju inte gjort.

FL2: Bete sig som mäniskor?

Ingen kommentar.

Är det din nyckelknippa, den du hade på dig vid gripandet?

Ja, det är min.

Kan du beskriva vad som finns på den?

Nycklar.

Var går de?

Ingen kommentar.

Hur många nycklar är det på nyckelknippan?

Nej. För det ändras också hela tiden. Ibland sitter nycklarna till min mamma där, när jag ska åka och hälsa på henne så tar jag av den. Den där nyckelknippan brukar ha alla nycklar på sig, så jag vet inte exakt vad som hänger på den.

Var brukar du förvara nyckelknippan?

Ingen kommentar.

Hur länge hade du haft den innan du greps?

Ingen kommentar.

Vem hade senast använd den innan du hade den vid gripandet?

Ingen kommentar.

I din lägenhet anträffades en mindre nyckelknippa med ett kort svart nyckelband. Berätta om den.

Ingen kommentar.

Är det din nyckelknippa?

Alla nyckelknippor är mina skulle jag gissa på. Jag tror det.

Var går nycklarna på den nyckelknippan?

Jag har ingen koll. Alla mina saker hoppar fram och tillbaka, läggs till och tas bort, hit och dit. Jag har inte haft stenkoll på mina egna grejer. Men skulle jag gissa på den här nyckelknippan tror jag det är brevlåda, vindsdörren och lägenhetsnyckeln, kanske min mammas hemmannyckel och min mormors hemmanyckel också. Men jag är inte 100% säker. Ibland sätter jag ihop alla till en stor, ibland tar jag isär och tar bara med mig en. Det beror på. Det är onödigt att springa runt med nycklar till hela släkten.

På nyckelknippan i lägenheten finns en nyckel som går till hänglåset som satt på matkällarförrådet. Vad tänker du om det?

Ingen kommentar.

Är nyckeln till utrymmet i matkällarförrådet din?

Ingen kommentar.

BROTORPSVÄGEN 50

Berätta om Brotorpsvägen 50 i Spånga.

Det är min mammas adress.

Hur ofta är du på Brotorpsvägen 50?

Ingen kommentar.

När var du där senast?

Ingen kommentar.

FL2: Vi har uppgifter om att ni ska ha sprungit upp till vindsförrådet på Herrhagsvägen när ni såg Polisen. Hur kommer det sig?

Ingen kommentar.

SJ

Vi har tagit del av en tågbokning från Falun centralstation till Stockholm centralstation, lördag 17 juli. Vad tänker du om det?

Ingen kommentar.

Bokningen är gjord i namnet Dennis Enqvist. Vad tänker du om det?

Ingen kommentar.

Åkte du från Falun till Stockholm 17 juli?

Ingen kommentar.

Tågbokningen innehåller totalt fyra personer: Josef Abdulle, Dennis Enqvist, Yahya Cali och Abdu Rakub. Vad tänker du om det?

Ingen kommentar.

HOSTEL

I Stockholm sen har vi varit i kontakt med ett hostel på Rehnsgatan som heter Hostel Bed & Breakfast. Är det något du vill kommentera?

Ingen kommentar.

Känner du till det hostelet?

Ingen kommentar.

Har du varit där någon gång?

Ingen kommentar.

Där tar de ju kopior på ID-handlingar på dem som bor där. Och de har bland annat en kopia på ditt ID-kort för en vistelse 17-18 juli. Hur kommer det sig?

Ingen kommentar.

FILM CIRCLE K HERRHAGEN

Vi har tagit del av övervakningsfilm från Circle K Herrhagen i Falun från brottsdagen för det grova rånet, 19 juli 2021. Vi förevisade filmen nyss (se förhör K957414-21). Har du några kommentarer på filmen inom ramen för det här förhöret?

Ingen kommentar.

På filmen syns en svart Porsche Panamera med silvertejpade registreringsskyltar. Vad tänker du om det?

Ingen kommentar.

Vi hävdar att den här aktuella bilen tillgreps i det grova rånet i Spånga tidigare samma dag. Vad tänker du om det?

Ingen kommentar.

På filmen ser det ut som att du pratar med personer som sitter i bilen. Vilka är det?

Ingen kommentar.

Hur kommer det sig att skyltarna är silvertejpade?

Ingen kommentar.

NARKOTIKA

Polisen anträffade narkotika i lägenheten. Vad tänker du om det?

Ingen kommentar.

Är det din narkotika?

Nej. Jag har redan sagt vad som är mitt.

Polisen anträffade också narkotika i ett utrymme i matkällarförrådet. Vad tänker du om det?

Ingen kommentar.

Är det din narkotika?

Ingen kommentar.

VAPEN

Grovt vapenbrott, utöver elchockvapnet. Vad tänker du om det?

Ingen kommentar.

Vet du vilket vapen jag pratar om?

Ingen kommentar.

När ni greps i vindsförrådet anträffades också ett vapen. Är det ditt vapen?

Ingen kommentar.

Vad är syftet med att inneha vapnet?

Ingen kommentar.

Har du tillstånd att inneha vapen?

Ingen kommentar.

FL2: Hur kommer det sig att du väljer att prata om elchocksvapnet, ammunition och narkotikan på vinden nu?

För att jag inte haft möjlighet att prata om det förrän när jag blev gripen, då hamnade jag i chock. Hela tiden jag har suttit här har jag velat prata med nån, men ingen har kommit och pratat med mig.

FL2 några frågor?

FL2: Nej

Advokaten några frågor?

ADV: Nej.

Inställning till misstankar?

ERKÄNNER narkotikabrott avseende det som anträffades i vindsförrådet på Herrhagsvägen 7B.
ERKÄNNER brott mot vapenlagen i och med elchocksvapenet i lägenheten på Herrhagsvägen 7B
EKÄNNER brott mot vapenlagen i och med ammunitionen i lägenheten och i vindsförrådet Herrhagsvägen 7B.

FÖRNEKAR övriga misstankar.

FL2: Kompletterande fråga gällande ammunitionen: Vet du hur många?

Av 9 mm kanske 100 st. Av 22 kanske 60 st.

FL2: Vet du vilket du förvarade var?

Allting tillsammans, förutom det som var i lägenheten det hade jag ställt fint runt en Buddhastaty.

Inställning till strafföreläggande?

GODTAR EJ.

Inställning ersättningsyrkande?

BESTRIDER.

ANSPRÅK PÅ BESLAG

Gör du anspråk på de sju telefonerna i vindsförrådet (BG88888 p. 1-5, BG88967 p. 5-6)?

Alla är mina. De andra hade inga telefoner tror jag.

FL2: Ingen annan kan ha lagt upp en telefon där?

Nej. All elektronik är min. Datorn är också min.

FL2: Du är säker på att vi inte tagit något som tillhör någon annan?

Jag är säker på det.

FL2: Du sa tidigare att saker kommer och går?

Ja. Men jag vet att alla andra använde min telefon dagen innan vi blev gripna för ingen annan hade telefon.

Uppe på vinden ska det finnas en Hugo Boss väska också. Den gör jag anspråk på, för det är min väska. Det var inte jag som tog upp den där, men den är min.

FL2: Vem tog upp den?

Ingen kommentar.

FL2: Vad fanns i den väskan?

Ingen kommentar.

FL2: Vet du vad som fanns i den?

Ingen kommentar.

FL2: När lånade du ut den?

Ingen kommentar.

Gör du anspråk på Gucciväskan i vindsförrådet (BG88898-4)?

Ja.

Gör du anspråk på narkotikan som anträffades i vindsförrådet (BG88901-2; BG88967-4)?

Nej.

Gör du anspråk på ammunitionen som anträffades i vindsförrådet (BG88898-2, BG88898-3)?

Nej.

Gör du anspråk på mobiltelefonerna som anträffades i din lägenhet (BG88888 p. 6-8)?

Ja.

Gör du anspråk på datorn som anträffades i din lägenhet (BG88888-9)?

Ja.

Gör du anspråk på narkotikan och ammunitionen som anträffades i din lägenhet?

Nej.

Gör du anspråk på nyckelknippan du hade på dig vid gripandet (BG88989-2)?

Ja.

Gör du anspråk på nyckelknippan som anträffades i din lägenhet (BG88989-1)?

Ja.

Gör du anspråk på väska och narkotika som anträffades i matkällarförrådet (BG88967 p. 1-3, 7)?

Nej.

Dennis informeras om förenklad delgivning.

Uppläst & godkänt.

Polisen

PM

Klarläggande gällande vindförråd i Falun

Signerad av

Signerad datum

Enhet	Diarienr
Region Stockholm, Grova brott 1 PO Sthlm Nord	5000-K189802-21

Uppgiftslämnare	Datum	Tid
Beckman, Kajsa	2022-05-25	09:13

Beslag verkställt	Material för analys
Nej	Nej

Mottaget	Mottaget datum	Tid

Sätt på vilket uppgift lämnats

Upprättad av
Kajsa Beckman

Uppgiften avser

Uppgift
Vi kontakt med Sofia Nyström (LPO Järva), tidigare utredare i ärendet gällande grovt rån, klarläggs följande omständigheter:

Vid husrannsakan i Dennis Enqvist bostad i Falun var det själva lägenheten, ett vindsförråd och en matkällare som var aktuella. De gripna, däribland Dennis Enqvist hade vid ankomst av polis, sprungit upp på vinden och gömt sig i vindsförrådet till lägenheten. Alla tre gripna befann sig i vindförrådet som Dennis hade nyckel till. Husrannsakan genomfördes i aktuellt vindförråd samt i lägenheten som tillhörde Dennis. Det gjordes även husrannsakan i en ”matkällare” – ett mindre utrymme i källaren. Detta utrymme tillhörde inte Dennis lägenhet egentligen. I matkällarutrymmet hittades en väska med narkotika.

Alla telefoner som är aktuella i ärende Amida hittades antingen i lägenheten eller i vindsförrådet där Dennis grips.

/10236 Beckman

Polisen

PM

Övervakat samtal Dennis

Signerad av

Signerad datum

Enhet	Diarienr
Region Stockholm, Utredning 4 LPO Järva	5000-K189802-21

Uppgiftslämnare	Datum	Tid
Kountian, Ritta	2022-05-27	11:15

Beslag verkställt	Material för analys
Nej	Nej

Mottaget	Mottaget datum	Tid

Sätt på vilket uppgift lämnats

Upprättad av
Ritta Kountian

Uppgiften avser

Uppgift

Vid ett övervakat samtal mellan Dennis Enqvist och hans mamma Paulina Enqvist framkom det att Dennis förvarar pengar i Spanien. Paulina efterfrågade pengar eftersom Dennis var skyldig henne och för att kunna betala hans räkningar, Dennis svarar då något i stil med "jag har redan flyttat över pengarna till Spanien, det vet du".

Vid flera tillfällen har även Dennis och Paulina försökt prata om en person som kallas "Bravo". Paulina har vid något tillfälle sagt att "Bravo är sur då sakerna är borta men jag har sagt att du kommer ut snart".

Polisen

PM

Övervakat telefonsamtal mellan Dennis och Paulina

Signerad av

Signerad datum

Enhet	Diarienr
Region Väst, Underrättelse 3 Rgn Väst	5000-K189802-21

Uppgiftslämnare	Datum	Tid
Nyström, Sofia	2022-05-25	12:49

Beslag verkställt	Material för analys
Nej	Nej

Inträffat på

Adress

Inträffat mellan
2021-09-02
och

Platsbeskrivning

Mottaget	Mottaget datum	Tid

Sätt på vilket uppgift lämnats

Upprättad av
Sofia Nyström

Uppgiften avser

Uppgift

Undertecknad var tidigare anställd i LPO Järva och då handläggare i ärende 5000-K848294-21 där Dennis Enqvist var misstänkt. Under Dennis häktestid övervakade jag ett telefonsamtal mellan Dennis och hans mamma Paulina Enqvist 2021-09-02. Under samtalet hinner jag uppfatta ett par smeknamn innan jag avbryter samtalet med anledning av innehållet. Dennis nämner "Bravo" och "Joke". Paulina säger att Bravo sagt att "det är jobbigt där nu, att han är ensam och blir svag". Dennis säger också att Joke kommer att höra av sig till Paulina.

I tjänsten,

Sofia Nyström
Handläggare

Polisen

PM

Foodora Dennis Enqvist

Signerad av

Signerad datum

Enhet	Diarienr
Region Väst, Grova brottsgrupp 2 Rgn Väst	5000-K189802-21

Uppgiftslämnare	Datum	Tid
Kohrtz, Lisa	2022-09-09	10:01

Beslag verkställt	Material för analys
Nej	Nej

Mottaget	Mottaget datum	Tid

Sätt på vilket uppgift lämnats

Upprättad av
Lisa Kohrtz

Uppgiften avser

Uppgift

Foodora tillfrågas om Dennis Enqvist (970807-0017) gjort några beställningar under perioden: 1 januari 2021- 1 april 2021 samt vilka uppgifter som Dennis Enqvist registrerat hos Foodora.

Foodora uppger att de har två konton kopplat till Dennis Enqvist, men att dessa konto inte har några beställningar. Uppgifter för dessa konton bifogas detta PM.

Foodora uppger även att de inte har något konto knutet till telefonnummer +46704350428.

/Pa Kohrtz

Information från Foodora:

Type	Code	Source	Name	Company	E-mail	Mobile	Confirm. Code	Mobile Verified	Landline	Landline verified	Last Login	Recent Orders	Options
R	opvrg5dv	b2c	Dennis Enqvist		dennisjorma05@gmail.com	764295868	9928	0		0	2019-10-13 20:23:45		
R	opv8i05x	b2c	Dennis Enqvist		jdvasterort@gmail.com	790416034	6753	0		0	2020-12-25 21:00:58		

Polisen

PM

Genomgång av SÄK-loggar

Signerad av

Signerad datum

Enhet	Diarienr
Region Väst, Grova brottsgrupp 2 Rgn Väst	5000-K189802-21

Uppgiftslämnare	Datum	Tid
Norlin, Henrik	2023-12-15	10:38

Beslag verkställt	Material för analys
Nej	Nej

Mottaget	Mottaget datum	Tid

Sätt på vilket uppgift lämnats

Upprättad av
Henrik Norlin

Uppgiften avser

Uppgift

Säkloggar inhämtade beträffande alla PMF-slagningar i mobilitet som gjorts på misstänkta i ärendet under viss tid i syfte att hitta poliser som kan ha gjort slagningar i samband med yttre kontroller och därigenom gjort iakttagelser av de misstänkta av vikt för utredningen.

Inhämtningarna har begränsats i tid till följande:
Mahad Ali, 961025-0731, under perioden 210108 till 210225.
Curt Ottem, f 561213, under perioden 210101 till 231129.
Dennis Enqvist, 970807-0017, under perioden 210201 till 210331.
Jonael Araya, 960227-5456, under perioden 210201 till 210301.

Mahad Ali
Av de PMF-slagningar som gjorts på Mahad Ali finns ett flertal som kan kopplas till redan upprättade dokument om ingripanden mot samt kontroller av Mahad. Inga av övriga slagningar har renderat i upprättande av nya PM.

Curt Ottem
5 slagningar är gjorda på Curt. Första gången skedde i denna utredning 2021-11-03. Därefter har gjorts slagningar i maj 2022, mars 2023 samt juni 2023. Samtliga har skett i Stockholmsområdet. Inget som bedöms ha betydelse för utredningen.

Dennis Enqvist
PMF-slagningar har gjorts på Dennis i Stockholm samt i Falun. Inga slagningar har renderat i upprättande av nya PM.

Jonael Araya
PMF-slagningar har gjorts på Jonael i Stockholm. Inga slagningar har renderat i upprättande av nya PM.

/krinsp H Norlin

Polisen

Förhör

Förhör 1 Jonael

Signerat av

Signerat datum

Enhet	Diarienr
Region Väst, Grova brottsgrupp 2 Rgn Väst	5000-K189802-21

Hörd person	Personnummer
Araya, Jonael Tekle	19960227-5456

Den hörde är	ID Styrkt	Sätt	Ställning till misstänkt - målsägande - vittne
Misstänkt	Ja	Känd av polis	

Tolk	Språk

Ytterligare information om anledning till förhör	Underrättad om misstanke
Delgivning	

Underrättad om 12 § FUK	Underrättad om rätt till försvarare	Godtar den försvarare som rätten förordnar	Försvarare/ombud närvarande
Ja			Ja

Försvarare/ombud önskas
Max Ahlgren

Förhörsledare	Förhörsdatum	Förhör påbörjat	Förhör avslutat
Stefan Pers	2023-08-16	11:20	11:53

Förhörsplats	Typ av förhör	Förhörssätt
Häktet Göteborg	RB 23:6	Ljudbandsförhör

Förhörsvittne	Utskrivet av

Berättelse

Förhör Jonael Araya 2023-08-16 Förhör 1

Bildbilaga med chattar bifogas förhöret

Jonael informeras om att han är misstänkt för brott som inte är föreskrivet lindrigare straff än 6 månader och då ska han enligt FUK 12C informeras om möjligheterna till strafflindring vilket innebär att det finns möjlighet till strafflindring vid medverkan i utredningen, dvs om han lämnar uppgifter av väsentlig betydelse om egen eller annans brottslighet. Jonael informeras om att det inte kan ges några utfästelser utan att frågan ska bedömas av åklagare om det ska underställas domstol som sedan tar den slutliga ställningen.

Vi prata om den 16 februari 2021.

Delger dig nu en ny misstanke:

Jonael delges misstanke om anstiftan till, alternativt medhjälp till, försök till mord genom att, gemensamt och tillsammans med annan, planerat utförandet av brottet, förmått målsägaren att komma till brottsplatsen, ombesörjt flyktfordon samt förmått skytten att genomföra mordförsöket på Kim Nyman på Tuletorget i Stockholm den 16 februari.

Brottstiden gäller från och med den 8 jan 2021 till och med den 16 februari 2021 i Stockholm. Gärningarna har skett med uppsåt.

Kommer du ihåg den 16 februari 2021? Vi har tidigare berört dessa veckor i förhör i

K99894-23(amfetaminoljan)
Ingen kommentar

Misstanken baseras på SKY-material kopplat till samma SKY-konto; GIZYV2.

De inledande frågorna kring detta handlar om en chatt-grupp som startas kl 17.05 den 16 feb 2021. I gruppen, som startas av ett konto som heter OJ3XRB, ett konto som heter 6P58CT samt du själv GIZYV2.

Minns du denna chattgrupp? Vilka personer är det du pratar med?
Ingen kommentar

Det första meddelandet i gruppen kommer från dig kl 17:05:56 och lyder "Har ni träffats" och 6P58CT svarar några sekunder senare "Nu ska träffa honom".

Minns du dessa meddelanden? Vem är det ni pratar om?
Ingen kommentar

6P58CT fortsätter sedan ytterligare några sekunder senare med "Han ska få sky och Gun"

Du svarar då "Tamam, ja säger till bögen 18.30 Sumpan eller?"

6P58CT skriver då 17:13:42 i chatten att "Säg att killen kan ses 18,30" och du svarar några minuter senare "Ok bror"

Det framstår här som att du organiserar ett möte med någon? Vem är det som du föreslår ska komma till Sumpan 18.30? Vem menar du när du skriver "bögen"?
Ingen kommentar

Visas bilaga sida 1

Visas bilaga sida 2

6P58CT skriver sedan kl 17:21:23 att "Bror svensken kmr hitt nu".
Du ställer ingen fråga kring vem han menar utan det verkar vara klart för dig?
Ingen kommentar

Du skriver då "tamam, ja skrev till bögen att ja kan ses i Sumpan 18.30 och framåt"
Sedan bifogar du en bild

Visas bilaga sida 3
På bilden syns en Wickr-chatt där det är tre deltagare; Innehavaren samt ytterligare två konton… "algato" och "mustang321".

Är det något du vill säga om den här bilden? Vilka är Algato och Mustang321?
Ingen kommentar

6P58CT skriver sen att ni sen har två timmar på er att välja en bra plats. OJ3XRB skriver sen att han "Har lur med mer nu". 6P58CT skriver då "Svensken eller" och "Har du den bror" varvid OJ3XRB kl 17:34:43 bekräftar att det "Stämmer bra".

Nästa sak som händer i denna chattgrupp är att 6P58CT kl 17:34:48 skickar en bild.

Visas bilaga sida 4
Bilden som skickas är följande:

Visas bilaga sida 5

Vilka är personerna på bilden?
Ingen kommentar

Till vänster är det Kim Nyman och till höger är det Rabbi Mousa…

6P58CT fortsätter i chattgruppen med "Så ser horungen ut", " De är han skaliga", "Svensken", "Vart vill du träffa honom" och "Vad känner du bäst". Varvid du sen kl 17:36:08 skriver "Ta inte ett ställe som väcker för mycket misstankar hos honom bara".

Vad menar du med det? Att han inte ska välja ett ställe som väcker misstankar – varför inte då?
Ingen kommentar

Visas bilaga sida 6

6P58CT håller då med dig och skriver "Aaa exakt bror han har bil tror han känner sig säker".

OJ3XRB funderar på en adress i Spånga varvid 6P58CT upplyser om att "och han kör en svart Audi s8 reg TYK689" , " Aaa ta där du känner dig säker broder".

OJ3XRB frågar 17:37:47 "Men finns ingen fordon till mig?"

Då skriver du sen att "Det blir i Sumpan inte spånga"

Vad menar du med det? Vad är det som ska ske i Sumpan?
Ingen kommentar

Visas bilaga sida 7

OJ3XRB skriver sen "Ok", "Inget svar Angående fordon?" och "Vart ska jag nu?"

Det verkar inte vara OJ3XRB som bestämmer

Du skriver sen 17:40:03 "Ja trodde allt redan va planerat, de va snack om att du skulle iväg till fots en bit och sen ta en taxi"

Vad menar du med detta? Vill du förklara den här meningen? Sedan fortsätter du med "Styr med Kurr bror".
Ingen kommentar
Vad menar du med "Styr med Kurr bror"?
Ingen kommentar

Det verkar som att OJ3XRB förstår exakt vad du menar för du får inga följdfrågor på "Styr med Kurr bror"? Han verkar förstå och svarar "Aa"

Du skriver sen 17:41:22 "Kolla gör jobbet vid tuletorget" "Tror d e bäst där"

Varvid 6P58CT skriver "Aaa exakt du ska ställa en taxi lite längre bort springa ditt hoppa inn kasta Gun inna du kmr till taxin sen ta den hem duscha gå ut efter du har duschat åk inn mot stan"

OJ3XRB svarar "Ok"

Visas bilaga sida 8

Vill du säga något om den här sekvensen? Vad är det som ska ske vid Thuletorget? Vem är det som ska komma dit vid 19 och varför ska OJ3XRB styra upp med Kurr, kasta gun och duscha efter att han har åkt taxi hem? Vad är det ni planerar här?
Ingen kommentar

Sedan ber OJ3XRB om "kurr nummer". "Kan du skicka kurr nummer" skriver han.

6P58CT skriver att "Du kan ställa han kurre typ 200-300 meter bort där man inte kan se honom" och du skriver kl 17:42:42 "0720333999". Du skriver ett telefonnummer.

Och sedan en halvminut senare så skriver du att "Säg till han att de e extremt viktigt vid 19:00 och att det är en kort körning"

Visas bilaga sida 9
Varför är det här "extremt viktigt" som du säger?
Ingen kommentar

Konversationen fortsätter sedan med att 6P58CT skrivr att "Vi kmr va i närheten om de är nått skriv så hämtar nån dig"

OJ3XRB skriver sen "Han svara inte"
6P58CT skriver då "Ring honom igen" och " Ring tills han svara broder de hära är viktigt"

"Bror de här e jääätteviktigt" skriver du sen kl 17:46:43. Följt av "I värsta fall du får ställa en vanlig taxi där" ""Eller ring gamo o fråga om moppe eller nått".

Det verkar vara viktigt för dig på något sätt det här som ska göras? Varför är det så viktigt? Vad menar du med "vanlig taxi"? Är "kurr" en ovanlig taxi?
Ingen kommentar

Visas bilaga sida 10
OJ3XRB skriver 17:50:36 "Den här har knappt batteri så ni vet" och "Vi kör me curre" Kl 17:51:34 skriver han så "Han svara nu"

Nu skriver han curre med C?

6P58CT skriver att "Va ja ladd den ju bror", frågar om OJ3XRB är hemma och då han får ett

nekande svar så skriver 6P58CT att OJ3XRB ska "ladd i hans bil".

Visas bilaga sida 11
6P58CT skriver vidare att "Ring han träffa honom va starklar om 30 min typ" "Efter du har gjort släng gunen i nån tak"

OJ3XRB bekräftar 17:55 "Sa absolut" och "Aa".

6P58CT skriver vidare "Bäst ska du träffa taxin nu" "Jag är i närheten av Sundbyberg om de är nått skriv"

OJ3XRB skriver "1% när som", "Ja kommer va omkring hinner inte hem ja tror" varvid 6P58CT skriver "Ok ladd den i taxin"

Visas bilaga sida 12
Sedan är det ett uppehåll i chatten i ungefär 30 min. 18:32:31 startar den upp igen då 6P58CT skriver "Yo Gold är du där bror" varvid OJ3XRB svarar "Tbx boys".

6P58CT skriver sen "Är du startklar" "Om 15 min kmr han då eller?"

OJ3XRB skriver "Ja ska bara parkera oss sen e klar"

Varvid du sen skriver kl 18:46:43 "Jag säger till han tuletorget på vänster sida av amidas kolgrill"

Visas bilaga sida 13
Vad är det som händer här egentligen Jonael? Vill du förklara?
Ingen kommentar

6P58CT skriver sen "Gold glöm inte han kör en svart s8 om nån mer är med han ta dom också" "Bara inte tjejer broder ha ha"

OJ3XRB skriver "När ska ja gå nere?" "När han här" och du svarar då kl 18:55:19 "Kollar"

Visas bilaga sida 14
OJ3XRB skriver några minuter senare "Fått svar?"

Och du svarar då genom att kl 19:03:24 med att skicka nedan bild. På bilden syns att någon har skrivit 6:47 PM "Jag är i tuletorget sumpan""När kan du vara här bror"

OJ3XRB skriver sen "Va de han som skrev?" "Ska ja gå ner så länge?""Eller vänta på svar?"

6P58CT skriver "Test ringa på den säg killen står där" "Avvakta lite broder" "F väntar på svar"

F – står det för Franklin?
Ingen kommentar

Du svarar sen 19:07:57 "Aaa väntar lite på svar" "Han skrev "ge mig en adress bror"" och "Jalla säg en fort"

Visas bilaga sida 15
OJ3XRB svarar "Tulegatan 10"

Och då skriver du "Ok, sen låt han gå ut ur bilen bror. Så han inte har chansen att trycka iväg eller nåt"

Visas bilaga sida 16

OJ3XRB fortsätter "Ska jag gå ner?"
Och du skriver då 19:11:12 "Bara det blir avklarat, kör inte för långt ifrån" "Va verkligen bredvid han"

OJ3XRB skriver "Aa" "Ska jag gå ner? När e han här?"
Du svarar "Han e där om 10 min bror"

19:13:10 skriver 6P58CT "Bror lägg en kroppen sen resten uppåt"
OJ3XRB svarar "Okej går ner om 5 typ" "Aaa"

6P58CT skriver "F vad säger han"

Och du svarar då 19:13:38 "Han kommer komma med en chatmail krypterad lur, ska man be han visa hur den funkar och sen köra på han så han inte hinner reagera"

Visas bilaga sida 17
Och fortsätter sen "Eller ska han köra direkt bara?" "Han e där om cirka 10"
OJ3XRB skriver att "Bästa skulle va att bara köra" "För min del" "Men vet inte hur viktig luren är"

Du svarar då 19:14:59 "Ok kör på ditt sätt bror" "Du gör vad som e bekvämast för dig" "Men låt han inte se dig helmaskerad och fullmunderad på håll"

Du skriver "Då trycker han iväg"

OJ3XRB svarar "Nej då"
6P58CT skriver "Bror bättre han visar dig koden på luren sen kör du bara om du springer i fram mot honom han kan tagga plus han kan ha på sig väst"

Då svarar du 19:19:23 "Sant""Låt han visa dig koden och sånt bror"

Visas bilaga sida 18
OJ3RXB fortsätter med "Bästa bror" "Aa okej"
Och 6P58CT fortsätter med "Aa sen tar du honom broder""Tror de lättare så och bror han är jätte snabb asså" "Och han har en bil för 500 HK" "Om han säger till dig hoppa inn hopp in där bak"

OJ3RXB skriver "Aa ska be han visa koden då" "Sen köra" och "Går ner nu da"

6P58CT skriver "Aaa bror exakt sen kör" varvid OJ3RXB svarar "Ait"

Då skriver du 19:27:42 "Han e där nu"

Vad menar du med detta Jonael? Vem är det som är där nu? Varför berättar du för de två andra att en person är på en viss plats?
Ingen kommentar
OJ3RXB skriver då "Nää" och "Säg t han amida"

Du svarar "Nu" "Bror han har bil" och "Han e nog nere till höger om restaurangen"

Varvid OJ3RXB svarar "Aa"

Sen skickar du följande bild 19:29:57:

Visas bilaga sida 19

"Algato" Frågar Är du nedanför trappen? Och mustang321 svarar "Aaa vid restaurangen" "Lite bättre"

Och restaurangen Lite Bättre låg ju vid Tuletorget då 2021 – eller hur?
Ingen kommentar

19:30:54 skriver du sen "Jalla vår broder du klarar de här"

6P58CT skriver "alla kör hårt våran bror" och massa hjärtan och 100 procent

Sen en halvminut senare skriver OJ3RXB "Vart står han jao"

Och du svarar 19:32:45 "En sek""Var e du""Var exakt" och sen skriver du "Kiro"
Vad menar du med det – Kiro?
Ingen kommentar

Visas bilaga sida 20
OJ3RXB svarar "Torget" Och du skriver "Han står där vid restaurangen"
OJ3RXB skriver "Nej"
Du fortsätter då 19:34:35 med "Han står vid ett ställe som heter lite bättre" "De e puben på andra sidan gatan bror" och "Gamla Alex"

OJ3RXB skriver "Ok"

6P58CT skriver då "Skriv så fort du sitter i bilen"

Och sen – sen kl 19:36:32 – så skriver du "Han e serverad nu, bara att äta"

Vad menar du med det? Är det något du vill säga här innan vi går vidare?
Ingen kommentar

Och bara några minuter efter det här – då du skriver "Han e serverad nu, bara att äta" så skjuts Kim Nyman på Tuletorget i Sundbyberg. Inte långt ifrån Amidas kolgrill och inte långt ifrån restaurangen Lite Bättre.

Han blir livshotande skadad. Om han inte hade kommit till sjukhuset snabbt så hade han inte överlevt.

Under tiden som Kim skjuts på Tuletorget är det uppehåll i chatten i ungefär fem minuter. Sedan skriver OJ3RXB "Bror…"

Du svarar "?""Vad händer"

Och 6P58CT skriver "Yes" "Klart eller"
OJ3RXB svarar "Den fkng klick efter första"

Och du svarar då 19:44:17 "Driver du???"

6P58CT fortsätter "Men ladda om den bror" "Träffar du honom"

Du fortsätter sen "Han kom undan säkert" "Om den klicka och han skriver nu då har han kommit undan"

OJ3RXB svarar då "Jaa ja gjorde de 1:a i bröstet sen han vände börja löpa så mantla om o körde resten mot han" "Men tror bara 2-3 träffade"

Du skriver då 19:45:26 "Är han raderad"

Visas bilaga sida 21
Du fortsätter "Sprang han eller?" "Fattar noll"
OJ3RXB svarar "Tror inte" "Aa han sprang"
6P58CT skriver "Ok bror träffa du 2—3 st"
Och du skriver sen "Men ramla han inte ihop av skotten fattar ej"

Är det något som du vill säga om det här Jonael? Är det något du vill förklara?
Ingen kommentar

6P58CT frågar "Ramla han" "Om du träffa 2st han dör"
Du skriver "En i bröstet borde ju va 50/50 iaf" "Hade han väst"
OJ3RXB skriver "Joo men sen magget tog slut"

6P58CT skriver då "Ok då träffar du typ 3 då" "Träffar du bröst de är TT han dör"

Du skriver då "De va en 38 väl?"
"Nej TT" säger 6P58CT

Du skriver då "Ok men om han hade väst de e knas"

"Hoppas inte snälla gud" skriver 6P58CT
OJ3RXB skriver "Aaa träffa han 1 i bröstet på nära håll ca meter om ens de men misstänker väst för han löpte lite sen föll och kräla"

Du skriver då "Han hade ej väst när ja träffa han i Solna"

Visas bilaga sida 22
Du fortsätter sen "Tror ej väst om han föll o kräla"
OJ3RXB skriver "Aa okej" och 6P58CT "Aaaa hoppas han dör bror"

Du svarar då "Vi håller tummarna bror" "Stabilt ändå bror tung e du, hade den inte klickat de hade vart 100% avklarat" "Men vi kan bara hoppas nu"

OJ3RXB skriver "Förlåt grabbar" och då svarar du 19:52:38 "Annars ja e bränd som goware *skratt-smiley* måst joina m-falangen nu ha ha ha ha"

Visas bilaga sida 23
Sen kl 19:52:51 skriver du "Nej bror du har gjort ditt, vi väntar och ser nu" sen är det lite pepp-talk fram och tillbaka och sen skriver du "Aaa bror du e 100 Kiro " och ett hjärta mm

Du fortsätter sen kl 19:56:14 med "Ligg lågt lite nu, sen ta dig neråt Gbg eller nått imorgon, så ska vi se till att du har det bra"

OJ3RXB skriver "Aa okej bror vi kollar på de"

Du fortsätter sen 20:02:02 "Var skedde det här bror? Såg massa folk eller?" "Ingenting i nyheterna än"

OJ3RXB "Inte när de hände men när ja tagga" "Aaa" "Aina åkte förbi precis innan"

Du skriver sen "Men du är safe nu va?" och "Så länge du har kommit ifrån brottsplatsen du e klar"
6P58CT skriver "Är du hemma nu?"

Sedan frågar du 2021-02-16 20:03:33 "Hahahahaha va sa kurre" "Visste han att du precis smattrat nån"

OJ3RXB svarar då "Aaa" "Hahaha"

Visas bilaga sida 24

6P58CT skriver sen "Ok broder chilla hemma kasta allt sen så ses vi snart har du bytt kod på skyen" OJ3RXB skriver då "Aa okej bror nää inte gjort de än"

6P58CT svarar då "Ok bytt kod" OJ3RXB svarar "Aaa"

6P58CT skriver sen "Bror vad du nära han när du träffa"

OJ3RXB svarar då "Asso bror jag stod så nära man kunde tro vi kramades"

Sen svarar du 20:09:23 "Han överlevde" "Vaken och tankar enligt Aftonbladet" "Talbar*"

Visas bilaga sida 25
6P58CT skriver då "Aaa bror de va de jag såg också" "Men hoppas han dör" "Där inne"

OJ3RXB svarar då "Knas" "Cutt jao" "Aaa"

Sen skriver du 20:10:43 "Kan han dö ändå haha"

6P58CT svarar "Haha hoppas de" "De är en TT han borde dö"

Sedan skickar du två bilder från Aftonbladet:

Visas bilaga sida 26

6P58CT Skriver sen "Man får hoppas på de bästa bröder"
OJ3RXB "Aa bror verkligen"

Och sen skickar du 20:14:51 en bild:

Visas bilaga sida 27& 28

20:15:20 skriver du sen "Jag tror ej han hade väst alltså, för om han inte har de när han går runt med sin guzz i Solna varför skulle han ha det nu?"

6P58CT skriver då "Vi får se vad som händer under natten" "Aaa de är den bror hoppas på de bästa" och "Grabbar lämna gruppen nu"

Och du svarar då 20:20:46 "Tamam hörs mina bröder" och två hjärtan

Vill du säga något?
Ingen kommentar

Max har du något?
Nej

1

Datum	Tid (Sve	Från	Till	Innehåll
2021-02-16	17:05:30	OJ3RXB	OJ3RXB:21021617051	CA8rKGBlCNaeHkp/aZ0gWUnL8ft7/iiflwK9T4Dtgpk=
2021-02-16	17:05:56	Jonael Araya_GIZYV2	OJ3RXB:21021617051	Har ni träffats
2021-02-16	17:06:08	6P58CT	OJ3RXB:21021617051	Nu ska träffa honom
2021-02-16	17:06:16	6P58CT	OJ3RXB:21021617051	Han ska få sky och Gun
2021-02-16	17:06:39	Jonael Araya_GIZYV2	OJ3RXB:21021617051	Tamam, ja säger till bögen 18.30 Sumpan eller?
2021-02-16	17:13:42	6P58CT	OJ3RXB:21021617051	Säg att killen kan ses 18,30
2021-02-16	17:16:38	Jonael Araya_GIZYV2	OJ3RXB:21021617051	Ok bror

2

2021-02-16	17:21:23	6P58CT	OJ3RXB:21021617051	Bror svensken kmr hitt nu
2021-02-16	17:22:16	Jonael Araya_GIZYV2	OJ3RXB:21021617051	Tamam, ja skrev till bögen att ja kan ses i Sumpan 18.30 och framåt
2021-02-16	17:23:50	6P58CT	OJ3RXB:21021617051	Oki bror bästa
2021-02-16	17:25:44	Jonael Araya_GIZYV2	OJ3RXB:21021617051	IMG-1613492742894
2021-02-16	17:26:04	Jonael Araya_GIZYV2	OJ3RXB:21021617051	19:00
2021-02-16	17:27:25	6P58CT	OJ3RXB:21021617051	Oki bror bästa dunder

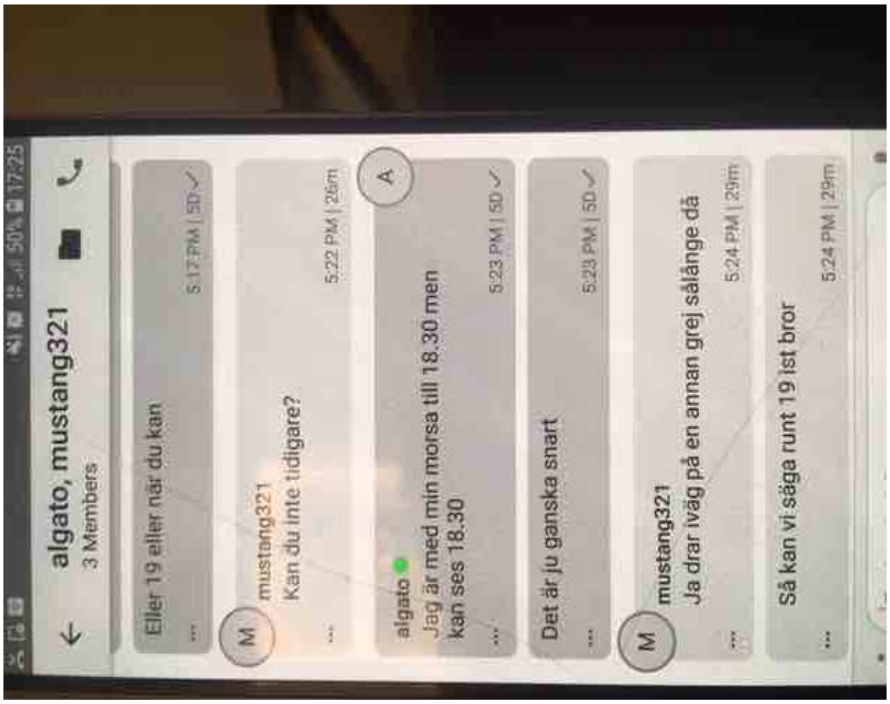

2021-02-16 17:25:44 Jonael Araya_GIZYV2 OJ3RXB:21021617051 IMG-1613492742894

3

4

2021-02-16	17:27:47	6P58CT	OJ3RXB:21021617051	Då har vi 2timmar på oss och välja en bra plast
2021-02-16	17:33:18	OJ3RXB	OJ3RXB:21021617051	Har lur med mer nu
2021-02-16	17:34:06	6P58CT	OJ3RXB:21021617051	Svensken eller
2021-02-16	17:34:10	6P58CT	OJ3RXB:21021617051	Har du den bror
2021-02-16	17:34:43	OJ3RXB	OJ3RXB:21021617051	Stämmer bra
2021-02-16	17:34:48	6P58CT	OJ3RXB:21021617051	IMG-1613493286806

5

6

2021-02-16	17:34:57	6P58CT	OJ3RXB:21021617051	Så ser horungen ut
2021-02-16	17:35:16	6P58CT	OJ3RXB:21021617051	De är han skaliga
2021-02-16	17:35:17	6P58CT	OJ3RXB:21021617051	Svensken
2021-02-16	17:35:32	6P58CT	OJ3RXB:21021617051	Vart vill du träffa honom
2021-02-16	17:35:42	6P58CT	OJ3RXB:21021617051	Vad känner du bäst
2021-02-16	17:36:08	Jonael Araya_GIZYV2	OJ3RXB:21021617051	Ta inte ett ställe som väcker för mycket misstankar hos honom bara

7

2021-02-16	17:36:56	6P58CT	OJ3RXB:21021617051	Aaa exakt bror han har bil tror han känner sig säker
2021-02-16	17:37:01	OJ3RXB	OJ3RXB:21021617051	Ooh vet inte hade tänkt spånga en adress ska kolla vad den hette
2021-02-16	17:37:18	6P58CT	OJ3RXB:21021617051	Och han kör en svart Audi s8 reg tyk689
2021-02-16	17:37:44	6P58CT	OJ3RXB:21021617051	Aaa ta där du känner dig säkert broder
2021-02-16	17:37:47	OJ3RXB	OJ3RXB:21021617051	Men finns ingen fordon till mig?
2021-02-16	17:38:08	Jonael Araya_GIZYV2	OJ3RXB:21021617051	Det blir i Sumpan inte spånga

8

2021-02-16	17:38:17	OJ3RXB	OJ3RXB:21021617051	Ok
2021-02-16	17:39:13	OJ3RXB	OJ3RXB:21021617051	Inget svar Angående fordon ?
2021-02-16	17:39:30	OJ3RXB	OJ3RXB:21021617051	Vart ska ja nu?
2021-02-16	17:40:03	Jonael Araya_GIZYV2	OJ3RXB:21021617051	Ja trodde allt redan va planerat, de va snack om att du skulle iväg till fots en bit och sen ta en taxi
2021-02-16	17:40:31	Jonael Araya_GIZYV2	OJ3RXB:21021617051	Styr med Kurr bror
2021-02-16	17:40:54	OJ3RXB	OJ3RXB:21021617051	Aa
2021-02-16	17:41:22	Jonael Araya_GIZYV2	OJ3RXB:21021617051	Kolla gör jobbet vid tuletorget
2021-02-16	17:41:23	6P58CT	OJ3RXB:21021617051	Aaa exakt du ska ställa en taxi lite längre bort springa ditt hoppa inn kasta Gun inna du kmr till taxin sen ta den hem duscha gå ut efter du har duschat åk inn mot stan
2021-02-16	17:41:42	Jonael Araya_GIZYV2	OJ3RXB:21021617051	Tror de e bäst där
2021-02-16	17:41:57	OJ3RXB	OJ3RXB:21021617051	Ok

9

2021-02-16	17:42:25	OJ3RXB	OJ3RXB:21021617051	Kan du skicka kurr nummer
2021-02-16	17:42:30	6P58CT	OJ3RXB:21021617051	Du kan ställa han kurre typ 200-300meter bort där man inte kan se honom
2021-02-16	17:42:42	Jonael Araya_GIZYV2	OJ3RXB:21021617051	0720333999
2021-02-16	17:43:17	Jonael Araya_GIZYV2	OJ3RXB:21021617051	Säg till han att de e extremt viktigt vid 19:00 och att de e en kort körning

10

2021-02-16	17:43:20	6P58CT	OJ3RXB:21021617051	Vi kmr va i närheten om de är nått skriv så hämtar nån dig
2021-02-16	17:43:31	6P58CT	OJ3RXB:21021617051	Aaa
2021-02-16	17:43:52	OJ3RXB	OJ3RXB:21021617051	Han svara inte
2021-02-16	17:45:15	6P58CT	OJ3RXB:21021617051	Ring honom igen
2021-02-16	17:45:30	6P58CT	OJ3RXB:21021617051	Ring tills han svara broder de hära är viktigt
2021-02-16	17:46:00	6P58CT	OJ3RXB:21021617051	Och ha undre kläder på dig så du kan bytt kläder när du sitter i taxin
2021-02-16	17:46:53	OJ3RXB	OJ3RXB:21021617051	Då måste hem live
2021-02-16	17:46:53	Jonael Araya_GIZYV2	OJ3RXB:21021617051	Bror de här e jäääätteviktigt
2021-02-16	17:47:01	OJ3RXB	OJ3RXB:21021617051	Aaaa
2021-02-16	17:47:03	Jonael Araya_GIZYV2	OJ3RXB:21021617051	I värsta fall du får ställa en vanlig taxi där
2021-02-16	17:47:19	OJ3RXB	OJ3RXB:21021617051	Aa
2021-02-16	17:47:24	Jonael Araya_GIZYV2	OJ3RXB:21021617051	Eller ring gamo o fråga om moppe eller nått

11

2021-02-16	17:50:36	OJ3RXB	OJ3RXB:21021617051	Den här har knappt batteri så ni vet
2021-02-16	17:51:18	OJ3RXB	OJ3RXB:21021617051	Vi kör me curre
2021-02-16	17:51:19	OJ3RXB	OJ3RXB:21021617051	Vi kör me curre
2021-02-16	17:51:31	6P58CT	OJ3RXB:21021617051	Va jag ladd den ju bror
2021-02-16	17:51:34	OJ3RXB	OJ3RXB:21021617051	Han svara nu
2021-02-16	17:51:46	6P58CT	OJ3RXB:21021617051	Är du hemma nu
2021-02-16	17:51:47	OJ3RXB	OJ3RXB:21021617051	Den har 8%
2021-02-16	17:52:05	OJ3RXB	OJ3RXB:21021617051	Nej
2021-02-16	17:52:30	6P58CT	OJ3RXB:21021617051	Oki ladd i hans bil
2021-02-16	17:52:31	6P58CT	OJ3RXB:21021617051	Ring han träffa honom va starklar om 30min typ
2021-02-16	17:54:05	6P58CT	OJ3RXB:21021617051	Efter du har gjort släng gunen i nån tak
2021-02-16	17:55:08	OJ3RXB	OJ3RXB:21021617051	Sa absolut
2021-02-16	17:55:12	OJ3RXB	OJ3RXB:21021617051	Aa

12

2021-02-16	17:55:31	6P58CT	OJ3RXB:21021617051	Bäst ska du träffa taxin nu
2021-02-16	17:55:44	OJ3RXB	OJ3RXB:21021617051	1% när som
2021-02-16	17:55:54	6P58CT	OJ3RXB:21021617051	Jag är i närheten av Sundbyberg om de är nått skriv
2021-02-16	17:56:05	OJ3RXB	OJ3RXB:21021617051	Absolut
2021-02-16	17:56:05	6P58CT	OJ3RXB:21021617051	Ok träffa taxin ladd luren där inne
2021-02-16	17:56:34	OJ3RXB	OJ3RXB:21021617051	Ja kommer va omkring hinner inte hem ja tror
2021-02-16	17:59:18	6P58CT	OJ3RXB:21021617051	Ok ladd den i taxin

13

2021-02-16	18:32:31	6P58CT	OJ3RXB:21021617051	Yo Gold är du där bror
2021-02-16	18:41:48	OJ3RXB	OJ3RXB:21021617051	Tbx boys
2021-02-16	18:42:48	OJ3RXB	OJ3RXB:21021617051	Ska ja ta den där luren oxå de viktiga e bara mission
2021-02-16	18:43:15	6P58CT	OJ3RXB:21021617051	Aaa sky ta med dig den
2021-02-16	18:44:38	OJ3RXB	OJ3RXB:21021617051	Ok
2021-02-16	18:45:02	6P58CT	OJ3RXB:21021617051	Jag är i närheten
2021-02-16	18:45:07	6P58CT	OJ3RXB:21021617051	Är du starklar
2021-02-16	18:45:48	6P58CT	OJ3RXB:21021617051	Om 15min kmr han då eller?
2021-02-16	18:46:18	OJ3RXB	OJ3RXB:21021617051	Ja ska bara parkera oss sen e klar
2021-02-16	18:46:43	Jonael Araya_GIZYV2	OJ3RXB:21021617051	Jag säger till han tuletorget på vänster sida av amidas kolgrill

14

2021-02-16 18:46:59	6P58CT	OJ3RXB:21021617051	Gold glöm inte han kör en svart s8 om nån mer är med han ta dom också
2021-02-16 18:47:27	6P58CT	OJ3RXB:21021617051	Bara inte tjejer broder haha
2021-02-16 18:49:19	OJ3RXB	OJ3RXB:21021617051	Hahaha aa
2021-02-16 18:54:32	OJ3RXB	OJ3RXB:21021617051	När ska ja gå nere?
2021-02-16 18:54:37	OJ3RXB	OJ3RXB:21021617051	Ner
2021-02-16 18:54:57	OJ3RXB	OJ3RXB:21021617051	När han här
2021-02-16 18:55:19	Jonael Araya_GIZYV2	OJ3RXB:21021617051	Kollar

2021-02-16 18:56:29	OJ3RXB	OJ3RXB:21021617051	Ok
2021-02-16 19:01:40	OJ3RXB	OJ3RXB:21021617051	Fått svar?
2021-02-16 19:03:24	Jonael Araya_GIZYV2	OJ3RXB:21021617051	IMG-1613498601834

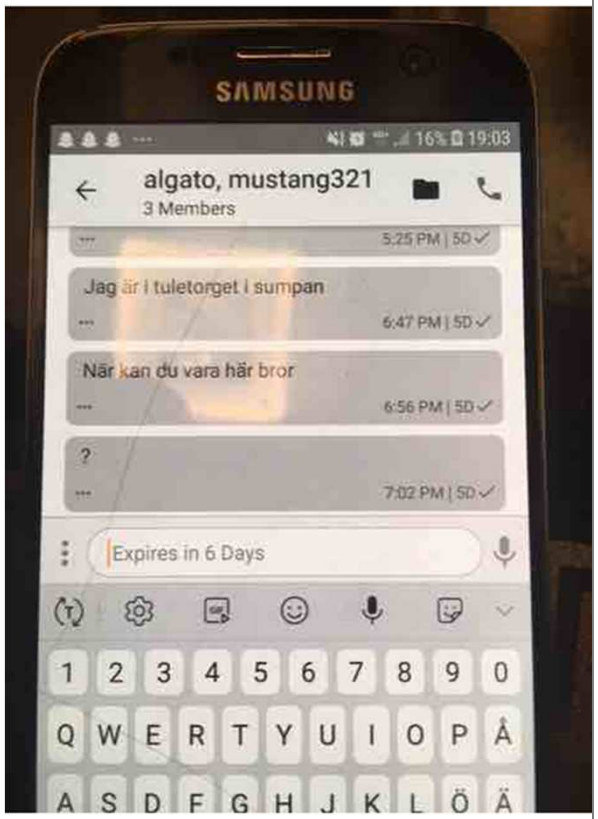

15

2021-02-16	19:04:09	OJ3RXB	OJ3RXB:21021617051	Va de han som skrev?
2021-02-16	19:04:20	6P58CT	OJ3RXB:21021617051	Test ringa på den säg killen står där
2021-02-16	19:05:25	OJ3RXB	OJ3RXB:21021617051	Ska ja gå ner så länge?
2021-02-16	19:05:34	OJ3RXB	OJ3RXB:21021617051	Eller vänta på svar?
2021-02-16	19:05:58	6P58CT	OJ3RXB:21021617051	Avvakta lite broder
2021-02-16	19:06:04	6P58CT	OJ3RXB:21021617051	F väntar på svar
2021-02-16	19:06:11	OJ3RXB	OJ3RXB:21021617051	Ait bror
2021-02-16	19:07:57	Jonael Araya_GIZYV2	OJ3RXB:21021617051	Aaaa väntar lite på svar
2021-02-16	19:09:08	Jonael Araya_GIZYV2	OJ3RXB:21021617051	Han skrev ”ge mig en adress bror”
2021-02-16	19:09:11	Jonael Araya_GIZYV2	OJ3RXB:21021617051	Jalla säg en fort

16

2021-02-16	19:09:42	OJ3RXB	OJ3RXB:21021617051	Kolla adressen dit
2021-02-16	19:10:00	OJ3RXB	OJ3RXB:21021617051	Tulegatan 10
2021-02-16	19:10:25	Jonael Araya_GIZYV2	OJ3RXB:21021617051	Ok, sen låt han gå ut ur bilen bror. Så inte han har chansen att trycka iväg eller nått
2021-02-16	19:10:47	OJ3RXB	OJ3RXB:21021617051	Ok

2021-02-16	19:10:57	OJ3RXB	OJ3RXB:21021617051	När han där
2021-02-16	19:10:57	Jonael Araya_GIZYV2	OJ3RXB:21021617051	Eller gör hur du vill
2021-02-16	19:11:07	OJ3RXB	OJ3RXB:21021617051	Ska jag gå ner?
2021-02-16	19:11:12	Jonael Araya_GIZYV2	OJ3RXB:21021617051	Bara det blir avklarat, kör inte för långt ifrån
2021-02-16	19:11:17	Jonael Araya_GIZYV2	OJ3RXB:21021617051	Va verkligen bredvid han
2021-02-16	19:11:26	OJ3RXB	OJ3RXB:21021617051	Sa
2021-02-16	19:11:35	OJ3RXB	OJ3RXB:21021617051	Aa
2021-02-16	19:12:27	OJ3RXB	OJ3RXB:21021617051	Ska jag gå ner? När e han här?
2021-02-16	19:12:51	Jonael Araya_GIZYV2	OJ3RXB:21021617051	Han e där om 10 min bror

17

2021-02-16	19:13:10	6P58CT	OJ3RXB:21021617051	Bror lägg en kroppen sen resten uppåt
2021-02-16	19:13:11	OJ3RXB	OJ3RXB:21021617051	Okej går ner om 5 typ
2021-02-16	19:13:19	OJ3RXB	OJ3RXB:21021617051	Aaa
2021-02-16	19:13:30	6P58CT	OJ3RXB:21021617051	F vad säger han
2021-02-16	19:13:38	Jonael Araya_GIZYV2	OJ3RXB:21021617051	Han kommer komma med en chatmail krypterad lur, ska man be han visa hur den funkar och sen köra på han så han inte hinner reagera
2021-02-16	19:13:44	Jonael Araya_GIZYV2	OJ3RXB:21021617051	Eller ska han köra direkt bara?
2021-02-16	19:13:51	Jonael Araya_GIZYV2	OJ3RXB:21021617051	Han e där om cirka 10
2021-02-16	19:13:52	Jonael Araya_GIZYV2	OJ3RXB:21021617051	Han e där om cirka 10
2021-02-16	19:14:11	OJ3RXB	OJ3RXB:21021617051	Bästa skulle va att bara köra
2021-02-16	19:14:17	OJ3RXB	OJ3RXB:21021617051	För min del
2021-02-16	19:14:38	OJ3RXB	OJ3RXB:21021617051	Men vet inte hur viktig luren är
2021-02-16	19:14:59	Jonael Araya_GIZYV2	OJ3RXB:21021617051	Ok kör på ditt sätt bror
2021-02-16	19:15:06	Jonael Araya_GIZYV2	OJ3RXB:21021617051	Du gör vad som e bekvämast för dig
2021-02-16	19:15:25	Jonael Araya_GIZYV2	OJ3RXB:21021617051	Men låt han inte se dig helmaskerad och fullmunderad på håll

18

2021-02-16	19:15:32	Jonael Araya_GIZYV2	OJ3RXB:21021617051	Då trycker han iväg
2021-02-16	19:15:39	OJ3RXB	OJ3RXB:21021617051	Nej då
2021-02-16	19:18:51	6P58CT	OJ3RXB:21021617051	Bror bättre han visar dig koden på luren sen kör du bara om du springer i fram mot honom han kan tagga plus han kan ha på sig väst
2021-02-16	19:19:23	Jonael Araya_GIZYV2	OJ3RXB:21021617051	Sant
2021-02-16	19:19:29	Jonael Araya_GIZYV2	OJ3RXB:21021617051	Låt han visa dig koden och sånt bror

2021-02-16	19:19:45	OJ3RXB	OJ3RXB:21021617051	Bästa bror
2021-02-16	19:19:46	OJ3RXB	OJ3RXB:21021617051	Aa okej
2021-02-16	19:19:52	6P58CT	OJ3RXB:21021617051	Aaa sen tar du honom broder
2021-02-16	19:20:00	6P58CT	OJ3RXB:21021617051	Tror de lättare så och bror han är jätte snabb asså
2021-02-16	19:20:08	6P58CT	OJ3RXB:21021617051	Och han har en bil för 500hk
2021-02-16	19:20:29	6P58CT	OJ3RXB:21021617051	Om han säger till dig hoppa inn hopp in där bak
2021-02-16	19:21:41	OJ3RXB	OJ3RXB:21021617051	Aa ska be han visa koden då
2021-02-16	19:21:46	OJ3RXB	OJ3RXB:21021617051	Sen köra
2021-02-16	19:21:56	OJ3RXB	OJ3RXB:21021617051	Går ner nu da
2021-02-16	19:22:58	6P58CT	OJ3RXB:21021617051	Aaa bror exakt sen kör
2021-02-16	19:23:27	OJ3RXB	OJ3RXB:21021617051	Ait
2021-02-16	19:27:42	Jonael Araya_GIZYV2	OJ3RXB:21021617051	Han e där nu

19

2021-02-16	19:28:32	OJ3RXB	OJ3RXB:21021617051	När
2021-02-16	19:28:34	OJ3RXB	OJ3RXB:21021617051	Nää
2021-02-16	19:28:54	OJ3RXB	OJ3RXB:21021617051	Säg t han amida
2021-02-16	19:28:59	Jonael Araya_GIZYV2	OJ3RXB:21021617051	Nu
2021-02-16	19:29:19	Jonael Araya_GIZYV2	OJ3RXB:21021617051	Bror han har bil
2021-02-16	19:29:33	6P58CT	OJ3RXB:21021617051	Han är svensk
2021-02-16	19:29:39	Jonael Araya_GIZYV2	OJ3RXB:21021617051	Han e nog nere till höger om restaurangen
2021-02-16	19:29:43	OJ3RXB	OJ3RXB:21021617051	Aa
2021-02-16	19:29:57	Jonael Araya_GIZYV2	OJ3RXB:21021617051	IMG-1613500194853

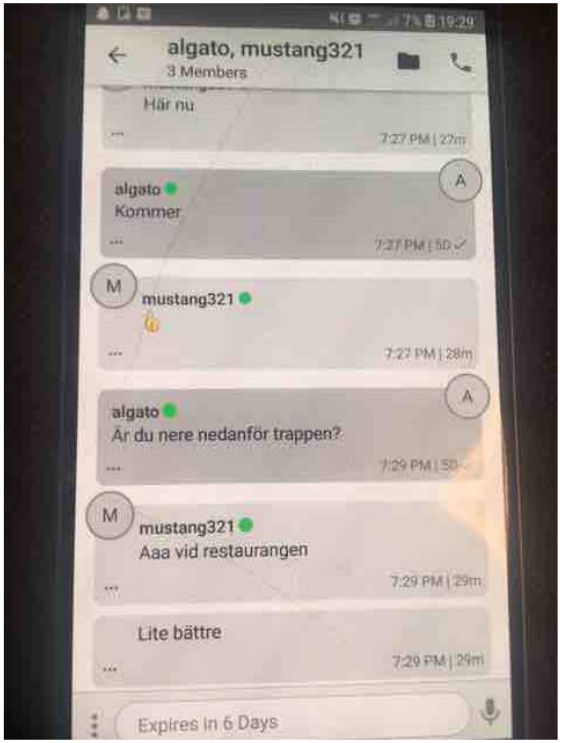

20

2021-02-16	19:30:54	Jonael Araya_GIZYV2	OJ3RXB:21021617051	Jalla vår broder du klarar de här
2021-02-16	19:31:25	6P58CT	OJ3RXB:21021617051	Jalla kör hårt våran bror ♡♡ 💯 💯 💯 💯 💯
2021-02-16	19:32:02	OJ3RXB	OJ3RXB:21021617051	Vart står han jao
2021-02-16	19:32:45	Jonael Araya_GIZYV2	OJ3RXB:21021617051	En sek
2021-02-16	19:33:18	Jonael Araya_GIZYV2	OJ3RXB:21021617051	Var e du
2021-02-16	19:33:20	Jonael Araya_GIZYV2	OJ3RXB:21021617051	Var exakt
2021-02-16	19:33:22	Jonael Araya_GIZYV2	OJ3RXB:21021617051	Kiro

2021-02-16	19:33:29	OJ3RXB	OJ3RXB:21021617051	Torget
2021-02-16	19:33:36	Jonael Araya_GIZYV2	OJ3RXB:21021617051	Han står där vid restaurangen
2021-02-16	19:34:01	OJ3RXB	OJ3RXB:21021617051	Nej
2021-02-16	19:34:35	Jonael Araya_GIZYV2	OJ3RXB:21021617051	Han står vid ett ställe som heter lite bättre
2021-02-16	19:35:15	Jonael Araya_GIZYV2	OJ3RXB:21021617051	De e puben andra sidan gatan bror
2021-02-16	19:35:17	Jonael Araya_GIZYV2	OJ3RXB:21021617051	Gamla Alex
2021-02-16	19:35:36	OJ3RXB	OJ3RXB:21021617051	Ok
2021-02-16	19:36:03	6P58CT	OJ3RXB:21021617051	Skriv så fort du sitter i bilen
2021-02-16	19:36:32	Jonael Araya_GIZYV2	OJ3RXB:21021617051	Han e serverad nu, bara att äta

21

2021-02-16	19:42:24	OJ3RXB	OJ3RXB:21021617051	Bror...
2021-02-16	19:43:11	Jonael Araya_GIZYV2	OJ3RXB:21021617051	?
2021-02-16	19:43:14	6P58CT	OJ3RXB:21021617051	Yes
2021-02-16	19:43:15	6P58CT	OJ3RXB:21021617051	Klart eller
2021-02-16	19:43:36	Jonael Araya_GIZYV2	OJ3RXB:21021617051	Va händer
2021-02-16	19:43:48	OJ3RXB	OJ3RXB:21021617051	Den fkng klick efter första
2021-02-16	19:44:17	Jonael Araya_GIZYV2	OJ3RXB:21021617051	Driver du???
2021-02-16	19:44:18	6P58CT	OJ3RXB:21021617051	Men ladda om den bror
2021-02-16	19:44:24	6P58CT	OJ3RXB:21021617051	Träffar du honom
2021-02-16	19:44:38	Jonael Araya_GIZYV2	OJ3RXB:21021617051	Han kom undan säkert
2021-02-16	19:44:52	Jonael Araya_GIZYV2	OJ3RXB:21021617051	Om den klicka och han skriver nu då har han kommit undan
2021-02-16	19:45:09	OJ3RXB	OJ3RXB:21021617051	Jaa ja gjorde de 1a i bröstet sen han vände börja löpa så mantla om o körde resten mot han
2021-02-16	19:45:26	OJ3RXB	OJ3RXB:21021617051	Men tror bara 2-3 träffade
2021-02-16	19:45:26	Jonael Araya_GIZYV2	OJ3RXB:21021617051	Är han raderad?

2021-02-16	19:46:10	Jonael Araya_GIZYV2	OJ3RXB:21021617051	Sprang han eller?
2021-02-16	19:46:16	6P58CT	OJ3RXB:21021617051	Yesss
2021-02-16	19:46:17	Jonael Araya_GIZYV2	OJ3RXB:21021617051	Fattar noll
2021-02-16	19:46:19	OJ3RXB	OJ3RXB:21021617051	Tror inte ...
2021-02-16	19:46:44	OJ3RXB	OJ3RXB:21021617051	Aa han sprang
2021-02-16	19:46:45	6P58CT	OJ3RXB:21021617051	Ok bror träffa du 2-3st
2021-02-16	19:46:48	Jonael Araya_GIZYV2	OJ3RXB:21021617051	Men ramla han inte ihop av skotten fattar ej

22

2021-02-16	19:46:49	6P58CT	OJ3RXB:21021617051	Ramla han
2021-02-16	19:47:21	Jonael Araya_GIZYV2	OJ3RXB:21021617051	En i bröstet borde ju va 50/50 iaf
2021-02-16	19:47:32	OJ3RXB	OJ3RXB:21021617051	Joo men sen magget tog slut
2021-02-16	19:47:37	6P58CT	OJ3RXB:21021617051	Om du träffa 2st han dör
2021-02-16	19:47:45	Jonael Araya_GIZYV2	OJ3RXB:21021617051	Hade han väst?
2021-02-16	19:47:54	6P58CT	OJ3RXB:21021617051	Ok då träffar du typ 3då eller
2021-02-16	19:48:05	6P58CT	OJ3RXB:21021617051	Träffar du bröst de är TT han dör
2021-02-16	19:48:34	Jonael Araya_GIZYV2	OJ3RXB:21021617051	De va en 38 väl?
2021-02-16	19:48:56	6P58CT	OJ3RXB:21021617051	Nej TT
2021-02-16	19:49:46	Jonael Araya_GIZYV2	OJ3RXB:21021617051	Ok men om han hade väst de knas
2021-02-16	19:50:15	6P58CT	OJ3RXB:21021617051	Hoppas inte snälla gud
2021-02-16	19:50:42	OJ3RXB	OJ3RXB:21021617051	Aaa träffa han 1 i bröstet på nära håll ca meter om ens de men misstänker väst för han löpte lite sen föll och kräla
2021-02-16	19:50:44	Jonael Araya_GIZYV2	OJ3RXB:21021617051	Han hade ej väst när ja träffa han i Solna

2021-02-16	19:51:00	OJ3RXB	OJ3RXB:21021617051	Sa bror de ett tag sen
2021-02-16	19:51:03	Jonael Araya_GIZYV2	OJ3RXB:21021617051	Tror ej väst om han föll o kräla
2021-02-16	19:51:19	OJ3RXB	OJ3RXB:21021617051	Aa okej
2021-02-16	19:51:30	6P58CT	OJ3RXB:21021617051	Aaaa hoppas han dör bror
2021-02-16	19:51:49	Jonael Araya_GIZYV2	OJ3RXB:21021617051	Vi håller tummarna bror
2021-02-16	19:52:03	OJ3RXB	OJ3RXB:21021617051	Aa bror
2021-02-16	19:52:07	Jonael Araya_GIZYV2	OJ3RXB:21021617051	Stabilt ändå bror tung e du, hade den inte klickat de hade vart 100% avklarat
2021-02-16	19:52:21	Jonael Araya_GIZYV2	OJ3RXB:21021617051	Men vi kan bara hoppas nu

23

2021-02-16	19:52:27	OJ3RXB	OJ3RXB:21021617051	Spik!...
2021-02-16	19:52:36	OJ3RXB	OJ3RXB:21021617051	Förlåt grabbar
2021-02-16	19:52:38	Jonael Araya_GIZYV2	OJ3RXB:21021617051	Annars ja e bränd som goware 😂 måste joina m-falangen nu hahaha

2021-02-16	19:52:50	OJ3RXB	OJ3RXB:21021617051	Haha
2021-02-16	19:52:51	Jonael Araya_GIZYV2	OJ3RXB:21021617051	Nej bror du har gjort ditt, vi väntar och ser nu
2021-02-16	19:53:18	OJ3RXB	OJ3RXB:21021617051	Aa ok bror
2021-02-16	19:53:52	6P58CT	OJ3RXB:21021617051	Hahahahha min fkn bror du är välkommen
2021-02-16	19:54:08	6P58CT	OJ3RXB:21021617051	Gold bror du är tung tänk inte på de
2021-02-16	19:54:19	OJ3RXB	OJ3RXB:21021617051	Tack bror
2021-02-16	19:54:25	6P58CT	OJ3RXB:21021617051	Dör han de bra om inte fuckt it de kmr mer chanser min bror
2021-02-16	19:54:35	6P58CT	OJ3RXB:21021617051	100 gubbe är du 🤍🤍🤍🤍🤍💯
2021-02-16	19:55:12	OJ3RXB	OJ3RXB:21021617051	Aa grabbar 💯💯💯🤍🤍🤍
2021-02-16	19:55:26	Jonael Araya_GIZYV2	OJ3RXB:21021617051	Hehhehe 💯🔝🤍
2021-02-16	19:55:49	Jonael Araya_GIZYV2	OJ3RXB:21021617051	Aaaa bror du e 100 Kiro 💯🤍

2021-02-16	19:56:14	Jonael Araya_GIZYV2	OJ3RXB:21021617051	Ligg lågt lite nu, sen ta dig neråt Gbg eller nått imorgon, så ska vi se till att du har det bra
2021-02-16	19:56:59	OJ3RXB	OJ3RXB:21021617051	Aa okej bror vi kollar på de
2021-02-16	19:57:01	6P58CT	OJ3RXB:21021617051	🤍🤍🤍🤍
2021-02-16	19:57:25	Jonael Araya_GIZYV2	OJ3RXB:21021617051	💯💯🤍🤍🤍
2021-02-16	20:02:02	Jonael Araya_GIZYV2	OJ3RXB:21021617051	Var skedde det här bror? Såg massa folk eller?
2021-02-16	20:02:14	Jonael Araya_GIZYV2	OJ3RXB:21021617051	Ingenting i nyheterna än
2021-02-16	20:02:27	6P58CT	OJ3RXB:21021617051	Nej tror om 1timme
2021-02-16	20:02:28	OJ3RXB	OJ3RXB:21021617051	Inte när de hände men när ja tagga
2021-02-16	20:02:31	OJ3RXB	OJ3RXB:21021617051	Aaa
2021-02-16	20:02:47	OJ3RXB	OJ3RXB:21021617051	Aina åkte förbi precis innan
2021-02-16	20:02:59	Jonael Araya_GIZYV2	OJ3RXB:21021617051	Men du är safe nu va?
2021-02-16	20:03:04	6P58CT	OJ3RXB:21021617051	Är du hemma nu
2021-02-16	20:03:08	Jonael Araya_GIZYV2	OJ3RXB:21021617051	Så länge du har kommit ifrån brottsplatsen du e klar

24

2021-02-16	20:03:11	OJ3RXB	OJ3RXB:21021617051	Helt 💯 💯 💯
2021-02-16	20:03:33	Jonael Araya_GIZYV2	OJ3RXB:21021617051	Hahahahah va sa kurre
2021-02-16	20:03:40	6P58CT	OJ3RXB:21021617051	Bra broder tung är du 💯 💯 ♡♡
2021-02-16	20:03:44	Jonael Araya_GIZYV2	OJ3RXB:21021617051	Visste han att du precis smattrat nån
2021-02-16	20:04:45	OJ3RXB	OJ3RXB:21021617051	Nemas bror 💯 ♡
2021-02-16	20:04:53	OJ3RXB	OJ3RXB:21021617051	Aaa
2021-02-16	20:04:57	OJ3RXB	OJ3RXB:21021617051	Hahaha
2021-02-16	20:05:08	6P58CT	OJ3RXB:21021617051	Hahahahah

25

2021-02-16	20:05:33	6P58CT	OJ3RXB:21021617051	Ok broder chilla hemma kasta allt sen så ses vi snart har du bytt kod på skyen
2021-02-16	20:06:13	OJ3RXB	OJ3RXB:21021617051	Aa okej bror nää inte gjort de än
2021-02-16	20:07:17	6P58CT	OJ3RXB:21021617051	Ok bytt kod
2021-02-16	20:07:53	OJ3RXB	OJ3RXB:21021617051	Aaa
2021-02-16	20:08:24	6P58CT	OJ3RXB:21021617051	Bror vad du nära han när du träffa
2021-02-16	20:09:12	OJ3RXB	OJ3RXB:21021617051	Asso bror jag stod så nära man kunde tro vi kramades
2021-02-16	20:09:23	Jonael Araya_GIZYV2	OJ3RXB:21021617051	Han överlevde
2021-02-16	20:09:30	Jonael Araya_GIZYV2	OJ3RXB:21021617051	Vaken och tankar enligt Aftonbladet
2021-02-16	20:09:35	Jonael Araya_GIZYV2	OJ3RXB:21021617051	Talbar*

2021-02-16	20:09:48	6P58CT	OJ3RXB:21021617051	Aaa bror de va de jag såg också
2021-02-16	20:09:49	OJ3RXB	OJ3RXB:21021617051	Knas
2021-02-16	20:09:53	6P58CT	OJ3RXB:21021617051	Men hoppas han dör
2021-02-16	20:09:57	6P58CT	OJ3RXB:21021617051	Där inne
2021-02-16	20:10:14	OJ3RXB	OJ3RXB:21021617051	Cutt jao ...
2021-02-16	20:10:19	OJ3RXB	OJ3RXB:21021617051	Aaa
2021-02-16	20:10:43	Jonael Araya_GIZYV2	OJ3RXB:21021617051	Kan han dö ändå haha
2021-02-16	20:10:44	Jonael Araya_GIZYV2	OJ3RXB:21021617051	Kan han dö ändå haha

26

2021-02-16	20:10:57	6P58CT	OJ3RXB:21021617051	Haha hoppas de
2021-02-16	20:11:12	6P58CT	OJ3RXB:21021617051	De är en TT han borde dö
2021-02-16	20:11:16	Jonael Araya_GIZYV2	OJ3RXB:21021617051	IMG-1613502674556
2021-02-16	20:11:29	Jonael Araya_GIZYV2	OJ3RXB:21021617051	IMG-1613502685717

AFTONBLADET

PodMe

Enligt uppgifter till Aftonbladet har tomhylsor hittat på platsen i centrala Sundbyberg, strax utanför Stockholm.

– Själva händelsen ska ha inträffat utomhus, men sen har målsägaren tagit sig till en restauranglokal vid platsen.

Det finns en uppgift om att personen ska vara skottskadad. Jag kan bara säga att personen är skadad och att vi är på platsen, säger Åsa Wallentin, presstalesperson vid polisen i region Stockholm.

Enligt uppgifter till Aftonbladet har tomhylsor hittats. Den skadade är vaken och talbar. Polisen har spärrat av ett område och arbetar nu med att ta in vittnesuppgifter.

– Vi håller på och bildar oss en uppfattning om uppgifter kring att en person lämnat platsen i samband med det här larmet, säger Åsa Wallentin.

Efter den misstänkta skottlossningen har personen i fråga tagit sig till en restauranglokal, där hen sökt hjälp. Larmet nådde polisen klockan 19.41.

SAMSUNG

39% 20:11

AFTONBLADET

Sundbyberg

En skadad efter misstänkt skottlossning

Av: Jamshid Jamshidi, Sophie Tanha

PUBLICERAD: MINDRE ÄN 10 MIN SEDAN

FOTO: LÄSARBILD

SENASTE NYTT

En person har skadats utomhus i centrala Sundbyberg.

– Det finns en uppgift om att personen är skottskadad, säger Åsa Wallentin, Stockholmspolisen.

ANNONS

27

2021-02-16	20:13:23	6P58CT	OJ3RXB:21021617051	Man får hoppas på de bästa bröder
2021-02-16	20:14:28	OJ3RXB	OJ3RXB:21021617051	Aa bror verkligen
2021-02-16	20:14:51	Jonael Araya_GIZYV2	OJ3RXB:21021617051	IMG-1613502888696

28

2021-02-16	20:15:20	Jonael Araya_GIZYV2	OJ3RXB:21021617051	Jag tror ej han hade väst alltså, för om han inte har de när han går runt med sin guzz i Solna varför skulle han ha det nu?
2021-02-16	20:15:38	6P58CT	OJ3RXB:21021617051	Vi får se vad som händer under natten
2021-02-16	20:16:00	6P58CT	OJ3RXB:21021617051	Aaa de är den bror hoppas på de bästa
2021-02-16	20:20:00	6P58CT	OJ3RXB:21021617051	Grabbar lämna gruppen nu
2021-02-16	20:20:11	6P58CT	OJ3RXB:21021617051	
2021-02-16	20:20:26	Jonael Araya_GIZYV2	OJ3RXB:21021617051	Tamam hörs mina bröder ♡♡
2021-02-16	20:20:46	Jonael Araya_GIZYV2	OJ3RXB:21021617051	

Polisen

Förhör

Delgivning 2

Signerat av

Signerat datum

Enhet	Diarienr
Region Väst, Grova brottsgrupp 2 Rgn Väst	5000-K189802-21

Hörd person	Personnummer
Araya, Jonael Tekle	19960227-5456

Den hörde är	ID Styrkt	Ställning till misstänkt - målsägande - vittne
Misstänkt	Nej	

Tolk	Språk

Anledning till förhör / Misstankar som misstänkt har underrättats om	Underrättad om misstanke
Mord, Försök till, Gärningsman	2023-08-16

Ytterligare information om anledning till förhör
Utvecklad delgivning

Underrättad om 12 § FUK	Underrättad om rätt till försvarare	Godtar den försvarare som rätten förordnar	Försvarare/ombud närvarande

Försvarare/ombud önskas
Alparslan Tügel

Förhörsledare	Förhörsdatum	Förhör påbörjat	Förhör avslutat
Stefan Pers	2023-09-08	10:00	10:15

Förhörsplats	Typ av förhör	Förhörssätt
EFP	RB 23:6	Ljudbandsförhör

Förhörsvittne	Utskrivet av

Berättelse

Advokat Alparslan Tügel finns med på telefon

Jonael informeras om att misstanken han delgavs sist skall ändras och delges igen

Försök till mord alternativt medhjälp till försök till mord

Jonael Araya har under perioden 1 januari - 16 februari 2021 på olika platser i Stockholm och Göteborg tillsammans och i samråd med andra gärningsmän enligt en gemensam brottsplan försökt beröva målsäganden Kim Nyman livet den 16 februari 2021 på Tulegatan i Sundbyberg, Stockholm. Detta genom att genom att beskjuta honom med en pistol. Kim Nyman har träffats i buken varvid kroppskada uppkommit. Övriga skott har missat målsäganden.

Jonael Araya har medverkat i gärningen på följande sätt.

Jonael Araya har tillsammans med andra gärningsmän planerat gärningen, organiserat och koordinerat brottets utförande. Han har bestämt platsen för brottet och lurat målsäganden till denna plats där han skulle dödas samt lämnat direktiv och instruktioner om brottet. Vidare har han förmedlat kontaktuppgifter till en person som skulle transportera skytten från brottsplatsen efter gärningen.

I vart fall har Jonael Araya främjat gärningen med råd och dåd genom sitt agerande.

Fara för brottets fullbordan har förelegat eller endast på grund av tillfälliga omständigheter varit utesluten.
Gärningsmännen begick gärningen med uppsåt.

Som försvårande omständigheter ska särskilt beaktas att brottet utgjort ett led i en brottslighet som utövats i organiserad form och föregåtts av särskild planering.

Jonaels inställning till detta är att han förnekar

Polisen

Förhör

Förhör 2

Signerat av

Signerat datum

Enhet	Diarienr
Region Väst, Grova brottsgrupp 2 Rgn Väst	5000-K189802-21

Hörd person	Personnummer
Araya, Jonael Tekle	19960227-5456

Den hörde är	ID Styrkt	Ställning till misstänkt - målsägande - vittne
Misstänkt	Nej	

Tolk	Språk

Anledning till förhör / Misstankar som misstänkt har underrättats om	Underrättad om misstanke
Mord, Försök till, Gärningsman	2023-08-16

Ytterligare information om anledning till förhör
Förhör 2

Underrättad om 12 § FUK	Underrättad om rätt till försvarare	Godtar den försvarare som rätten förordnar	Försvarare/ombud närvarande
			Ja

Försvarare/ombud önskas
Viktor Isero

Förhörsledare	Förhörsdatum	Förhör påbörjat	Förhör avslutat
Stefan Pers	2023-09-14	13:40	13:55

Förhörsplats	Typ av förhör	Förhörssätt
Häktet Göteborg	RB 23:6	Ljudbandsförhör

Förhörsvittne	Utskrivet av

Berättelse

Förhör 2 med Jonael Araya i ärende K189802-21

Med på förhör är Viktor Isero
Tidigare delgiven FUK12

Jonaels svar skrivs i fet stil

Idag ska vi prata om olika meddelanden eller delge några meddelanden. Förra gången pratade vi om själva händelsen på Tuletorg där skjutningen har skett och nu ska vi prata om det som leder fram till skjutningen. Dagarna innan .

Jonael och försvarare delges varsin bilaga som ligger med i förhöret

Är det något du vill säga om detta först?
Nej

Har du något du vill fråga, ändra eller lägga till sedan första förhöret?
Nej

Är det något du vill att vi ska göra i denna FU som styrker din version?
Förhöra någon tex?

Inte just nu

Jag kommer säga **dig eller du** i vissa frågor. Jag menar då att GIZYV2 skriver eller får ett meddelande
Ja

*Se bild 1 i bildbilaga.

2021-01-12 mellan klockan 22:53:57 och 23:59:03 så skriver DZ1JB8 till dig och frågar
har man adress och allt eller är det go?
Är kiropraktorn på?
Okej dåså. Men de har go på killen?
Berätta vad konversationen handlar om?
Ingen kommentar
Vem är personen bakom DZ1JB8?
Ingen kommentar
Vems adress frågar DZ1JB8 om?
Ingen kommentar
Vad syftar DZ1JB8 på när han frågar om det är go?
Ingen kommentar
Vilken kille frågar han dig om det är go på?
Ingen kommentar
Vem är det som kallas kiropraktorn?
Ingen kommentar
Vad är det Kiropraktorn ska va på att göra?
Ingen kommentar

*Se bild 2 i bildbilaga.

2021-01-31 klockan 02:44:55 skriver 6P58CT *Bror kan du skriva till han och säga att du kommer ner nu i början av veckan med tjejen och ska chilla på spa o så, ställa in han på att du vill träffa han, prata om olika saker. Du frågar han vilken spa är fetast av dessa två och då nämner du hotell Sankt Jörgen och arken spa i Arendal. Frågar han varför tar du inte gothia tower de den fetaste du säger: redan vart där tycker det för mycket orten folk där.*

Berätta om detta meddelandet.
Ingen kommentar
Vem är personen bakom 6P58CT?
Ingen kommentar
Vem är det du skulle träffa?
Ingen kommentar
Varför vill 6P58CT att du ska träffa personen?
Ingen kommentar
Varför ger 6P58CT dig instruktioner om vad ni ska prata om och vad du ska svara?
Ingen kommentar

Advokat: Får jag ställa en fråga?
Fhl: Ja
Adv: de här meddelandena. Är de de meddelanden som ni har eller är de utvalda på något sätt. Jag menar. Finns svaren tex eller?

Fhl: de här är utvalda för det här förhöret. Det finns ju..
Adv: Ja precis men jag tänker när det är meddelanden från bara ena parten
Fhl: I de fall så finns det oftast bara enparts. I vissa perioder av chattarna så finns et bara en väg.
Adv: Ja. Ok
Fhl: Ni kommer såklart att få ta del av alla Skykommunikation
Adv: Jag fattar men det som finns presenterat här det kan finnas andra meddelanden mellan de här tidsperioderna
Fhl: Ja

*Se bild 3 i bildbilaga.

2021-02-02 mellan klockan 10:56:44 och 11:13:18 skriver 6P58CT till dig
Han får inte se dig med backa barn bror då taggar han.
de ligger 2-3min från Backa där jag träffa dig sist
Aaa bror du nära grabbarna de ä bra då.
Förklara vad 6P58CT menar med det han skriver.
Ingen kommentar
Varför skulle personen tagga om han såg dig med Backa-barn?
Ingen kommentar
Varför är det bra att du är nära grabbarna?
Ingen kommentar
Jag tolkar det som att 6P58CT menar att det är bra att du är nära grabbarna i Backa när du träffar den här personen, samma person som inte får se dig med backa-barn för då kommer han tagga. Vad tänker du om det?
Ingen kommentar. Men det låter ju motsägelsefullt.
Ja hur tänker du då?
Alltså det är bra och sen är det inte bra
Mm ok. Backabarn är ju i våran värld medlemmar i backanätverket helt enkelt som vi också vet är motståndare till målsägaren här Kim
Ja ok
Och vi har påstått också i de andra ärendena att du umgås med backa eller personer ur det så kallade backanätverket
Ja ok. Vilka då?
Det har vi inte pratat om
Nej ok
Är det nåt du vill utveckla?
Nej

*Se bild 4 och 5 i bildbilaga.

2021-02-02 mellan klockan 18.50.28 och 20:04:47 skriver 6P58CT till dig
Oki broder har du bokat hotellet och de?
Bror ta Arken en dag sen bytt till Sankt Jörgen
Och klockan 21:02:22 skriver 6P58CT till dig följande:
Bror de är inte bra att vi ses kan ha span så om Aina skulle se oss så åker du kanske med på medhjälp.. bättre vi skriver här men inga detaljer längre
Kan du berätta om de här meddelandena?
Ingen kommentar

Varför vill 6P58CT att du ska bo två nätter på hotell på Hisingen?
Ingen kommentar
Vad är det för brott du ska hjälpa 6P58CT med som gör att du riskerar att åka dit för medhjälp?
Ingen kommentar

*Se bild 6 i bildbilaga.

2021-02-04 mellan klockan 13:36:21 och 19:29:05 skriver 6P58CT till dig:
Bror har du chatt nåtts med bögen?
Oki bror då skriver du till honom efter 5tiden när det är mörket ut
Oki bror bra skriv till honom kolla om han har tram inne idag o bror om han frågar dig hänger du i backa säg nej han får aldrig veta de.
Berätta om dessa meddelandena.
Ingen kommentar
Vem är personen som kallas bögen som du chattar med?
Ingen kommentar
Varför säger 6P58CT till dig att skriva till personen när det är mörkt ute?
Ingen kommentar
Varför säger 6P58CT till dig att kolla om personen du chattar med har tram inne och att du ska säga nej om personen frågar om du hänger i Backa han får aldrig veta det?
Ingen kommentar

Vi pratade i förra förhöret också om Bögen då och vi påstår ju att det är målsägaren som sen blir skjuten Kim Nyman
Ingen kommentar

*Se bild 7 i bildbilaga.

2021-02-07 klockan 00:15:57 skriver 6P58CT till dig:
Bror vart är du nu kan du kolla ifalla du kan träffa honom idag så får skiten gjort
Aaa bror lägg lite tid på honom bror så vi kan få det gjort
Berätta vad detta handlar om.
Ingen kommentar
Vad är det 6P58CT vill att ni ska få gjort?
Ingen kommentar
Vad är det 6P58CT ska göra när du träffar personen?
Ingen kommentar
Vem är personen som 6P58CT vill att du ska träffa?
Ingen kommentar
Är det att du fixar fram den här personen som kallas bögen som gör att 6P58CT tror att du kan åka dit för medhjälp?
Ingen kommentar

*Se bild 8 i bildbilaga.

Samma dag klockan 19:18:56 skriver 6P58CT till dig:

Oki bror snälla låt det bli av börja tapp tåla modet nu horbarnet rör sig mkt i orten
bror kan du inte skriva till honom fixa tram och komma förbi dig
Vad menar han med det här då??
Ingen kommentar
Vad är det som 6P58CT vill ska bli av?
Ingen kommentar

*Se bild 9 i bildbilaga.

2021-02-08 mellan klockan 01:23.03 och 01:57:51 skriver 6P58CT till dig:
Oki bror han svara på dig va
Oki bror då säger du till honom kan vi ses vid 7-8 på kvällen
Sen du tar ut han från bilen så bilen är avstängde så han inte kan tag så ducker ja fram bara du säger kom ut lämna dina lurar vill växla några ord med dig
Aaa min bror 100% du går fram till bilen ta luren sen du säger lämna dina lurar vi går växlar nåra ord sen promenera ut mot parkeringen
Vad handlar det här om då?
Ingen kommentar

*Se bild 10 i bildbilaga.

2021-02-10 mellan klockan 18:17:32 och 18:51:46 skriver 6P58CT till dig:
Kan du inte träffa honom idag
Är han i Sthlm
Oki bror så han är där upp nu
Tror du han kmr träffa dig där uppe bror
Oki bror kan du inte ge svensken jobbet
Aaa bror men fan ville lägga själv i honom
Oki bror ska vi köra på svensken
Bror de här måste görs innan 23feb horungarna har rättegång i Danmark dom kan släppas då
Berätta vad konversationen handlar om.
Ingen kommentar
Vad menar 6P58CT med att han själv ville lägga i honom?
Ingen kommentar
Är det att han själv vill skjuta honom?
Ingen kommentar
Vad år det som måste göras innan 23 februari för att personerna som 6P58CT kallar horungar kan släppas då?
Ingen kommentar
Kan det vara så att Goularas släpps ifrån häktet i Köpenhamn då?
Ingen kommentar
Kim Nyman är ju med i det så kallade Goularanätverket
Ingen kommentar

*Se bild 11 i bildbilaga.

2021-02-15 mellan 16:24:43 och 21:13:14 skriver 6P58CT till dig:
Bror vad ska vi göra när tycker du man ska köra på horungen
Ok broder säg till när du har löst bilen
Kan han köra med Kalle
Då i så fall ger han
jaaaaa bror vi tar dom
Boka bror
Skickar folk som hämtar dom
Bögen vill träffas imorgon va
Ok bror men kan du ta honom till bra ställe där man inte behöver en bil så svensken kan springa och ta en vanlig bil
Oki bror bestäm du en plast
Så kan vi kännas oss säkera
Berätta vad konversationen handlar om.
Ingen kommentar
Vad menar 6P58CT med att du ska ta honom till ett ställe där man inte behöver en bil så svensken kan springa därifrån?
Ingen kommentar
Det är ju precis det som sker på Tuletorget dagen efter
Ingen kommentar
Syftar 6P58CT på Kalasjnikov när han säger Kalle?
Ingen kommentar
6P58CT säger till dig att bestämma en plats, kan du utveckla det?
Ingen kommentar

*Se bild 12 i bildbilaga.

6P58CT skriver till dig 2021-02-15 klockan 23:29:09:
Bror låt han köra imon med en 38 eller 45
Förklara vad meddelandet betyder.
Ingen kommentar
Vad syftar 6P58CT på när han skriver 38 eller 45?
Ingen kommentar

Det du hördes om förra gången är ju det som tar vid nu när Kim Nyman skjuts dagen efter den 16 på Tuletorget
Ok detta är den 15 va
Ja precis

Vi har tidigare pratat om Kim Nyman. Vi har ju påstått eller vi vet att du har avtjänat straff ihop med honom på Halmstadanstalten. Är det något du vill prata om
Ingen kommentar
Hur väl känner ni varandra?
Ingen kommentar
Har du Jonael något att tillägga till detta förhör när vi nu påstår och även i det förra förhöret att du lockar ut Kim tills han blir skjuten?
Nej

Har försvararen några frågor?

Nej tack

Bild 1

Datum	Tid (Svensk)	Från	Till	Innehåll
2021-01-12	22:53:46	DZ1JB8	Jonael Araya_GIZYV2	Ouff är det så
2021-01-12	22:53:57	DZ1JB8	Jonael Araya_GIZYV2	Har man adress och allt eller är det go?
2021-01-12	22:54:07	DZ1JB8	Jonael Araya_GIZYV2	Är kiropraktorn på?
2021-01-12	22:59:54	DZ1JB8	Jonael Araya_GIZYV2	Yo
2021-01-12	23:59:03	DZ1JB8	Jonael Araya_GIZYV2	Okej dåså. Men de har go på killen?

Bild 2

2021-01-31	02:44:55	6P58CT	Jonael Araya_GIZYV2	Bror kan du skriva till han och säga att du kommer ner nu i början av veckan med tjejen och ska chilla på spa o så, ställa in han på att du vill träffa han, prata om olika saker. Du frågar han vilken spa är fetast av dessa två och då nämner du hotell Sankt Jörgen och arken spa i Arendal. Frågar han varför tar du inte gothia tower de den fetaste du säger: redan vart där tycker det för mycket orten folk där.

Bild 3

2021-02-02	10:56:44	6P58CT	Jonael Araya_GIZYV2	Han får inte se dig med backa barn bror då taggar han
2021-02-02	10:57:10	6P58CT	Jonael Araya_GIZYV2	De ligger 2-3min från backa där ja träffa dig sist
2021-02-02	10:57:34	6P58CT	Jonael Araya_GIZYV2	Den är fet bror den har spa allt
2021-02-02	11:13:18	6P58CT	Jonael Araya_GIZYV2	Aaa bror du nära grabbarna de ä bra då

Bild 4

2021-02-02	18:50:28	6P58CT	Jonael Araya_GIZYV2	Oki broder har du bokat hotellet och de
2021-02-02	18:56:28	6P58CT	Jonael Araya_GIZYV2	Oki broder bästa ♡
2021-02-02	19:55:17	6P58CT	Jonael Araya_GIZYV2	Svär bror
2021-02-02	19:55:33	6P58CT	Jonael Araya_GIZYV2	Ta arken spa bror
2021-02-02	20:04:47	6P58CT	Jonael Araya_GIZYV2	Bror ta arken en dag sen bytt till Sankt Jörgen

Bild 5

2021-02-03	21:02:22	6P58CT	Jonael Araya_GIZYV2	Bror de är inte bra att vi ses kan ha span så om Aina skulle se oss så åker du kanske med på medhjälp.. bättre vi skriver här men inga detaljer längre
2021-02-03	21:02:39	6P58CT	Jonael Araya_GIZYV2	Så kan vi ses när du kmr upp sen

Bild 6

2021-02-04	13:36:21	6P58CT	Jonael Araya_GIZYV2	Bror har du chatt nått med bögen
2021-02-04	14:07:44	6P58CT	Jonael Araya_GIZYV2	Oki bror då skriver du till honom efter 5tiden när de är mörket ut
2021-02-04	18:51:45	6P58CT	Jonael Araya_GIZYV2	Inte mkt snurrar bara
2021-02-04	19:24:31	6P58CT	Jonael Araya_GIZYV2	Juste bror kollar du med din vän i hallonberga att kolla vilka från Tynnered han träffa
2021-02-04	19:29:05	6P58CT	Jonael Araya_GIZYV2	Oki bror bra skriv till honom kolla om han har tram inne idag o bror om han frågar dig hänger du i backa säg nej han får aldrig veta de

Bild 7

2021-02-07	00:15:57	6P58CT	Jonael Araya_GIZYV2	Bror vart är du nu kan du kolla ifalla du kan träffa honom idag så får skiten gjort
2021-02-07	00:42:17	6P58CT	Jonael Araya_GIZYV2	Aaa bror lägg lite tid på honom bror så vi kan få de gjort

Bild 8

2021-02-07	19:18:56	6P58CT	Jonael Araya_GIZYV2	Oki bror snälla låt de bli av börja tapp tåla modet nu horbarnet rör sig mkt i orten
2021-02-07	19:19:12	6P58CT	Jonael Araya_GIZYV2	Bror kan du inte skriva till honom fixa tram och komma förbi dig

Bild 9

2021-02-08	01:23:03	6P58CT	Jonael Araya_GIZYV2	Oki bror han svara på dig va
2021-02-08	01:25:56	6P58CT	Jonael Araya_GIZYV2	Oki bror då säger du till honom kan vi ses vid 7-8 på kvällen
2021-02-08	01:27:13	6P58CT	Jonael Araya_GIZYV2	Sen du tar ut han från bilen så bilen är avstängde så han inte kan tag så ducker ja fram bara du säger kom ut lämna dina lurar vill växla några ord med dig
2021-02-08	01:57:51	6P58CT	Jonael Araya_GIZYV2	Aaa min bror 100% du går fram till bilen ta luren sen du säger lämna dina lurar vi går växlar nåra ord sen promenera ut mot parkeringen

Bild 10

2021-02-10	18:17:32	6P58CT	Jonael Araya_GIZYV2	Kan du inte träffa honom idag
2021-02-10	18:17:43	6P58CT	Jonael Araya_GIZYV2	Är han i Sthlm
2021-02-10	18:19:46	6P58CT	Jonael Araya_GIZYV2	Oki bror så han är där upp nu
2021-02-10	18:21:41	6P58CT	Jonael Araya_GIZYV2	Vänta bror ska skriva till blacky nu
2021-02-10	18:24:24	6P58CT	Jonael Araya_GIZYV2	Abel får fixa honom
2021-02-10	18:39:13	6P58CT	Jonael Araya_GIZYV2	Tror du han kmr träffa dig där uppe bror
2021-02-10	18:40:23	6P58CT	Jonael Araya_GIZYV2	Oki bror kan du inte ge svensken jobbet
2021-02-10	18:40:32	6P58CT	Jonael Araya_GIZYV2	Så fixar ja nytt fint till honom
2021-02-10	18:40:56	6P58CT	Jonael Araya_GIZYV2	Oki bror ska du åka upp ditt imon
2021-02-10	18:41:18	6P58CT	Jonael Araya_GIZYV2	Aaa bror men fan ville lägga själv i honom
2021-02-10	18:41:30	6P58CT	Jonael Araya_GIZYV2	Oki bror ska vi köra på svensken
2021-02-10	18:42:03	6P58CT	Jonael Araya_GIZYV2	Sen bror få ge han nått fint när ja har byggt upp mig nu är Sten fattig ja svär bror
2021-02-10	18:51:46	6P58CT	Jonael Araya_GIZYV2	Bror de här måste görs innan 23feb horungarna har rättegång i Danmark dom kan släppas då

Bild 11

2021-02-15	16:24:43	6P58CT	Jonael Araya_GIZYV2	Bror vad ska vi göra när tycker du man ska köra på horungen
2021-02-15	16:34:29	6P58CT	Jonael Araya_GIZYV2	Ok broder säg till när du har löst bilen
2021-02-15	16:34:34	6P58CT	Jonael Araya_GIZYV2	Kan han köra med Kalle
2021-02-15	16:34:51	6P58CT	Jonael Araya_GIZYV2	Då i så fall ger han
2021-02-15	16:40:41	6P58CT	Jonael Araya_GIZYV2	Jaaaaa bror vi tar dom
2021-02-15	16:40:45	6P58CT	Jonael Araya_GIZYV2	Boka bror
2021-02-15	16:40:54	6P58CT	Jonael Araya_GIZYV2	Skickar folk som hämtar dom
2021-02-15	16:57:15	6P58CT	Jonael Araya_GIZYV2	Bästa ♡
2021-02-15	21:04:48	6P58CT	Jonael Araya_GIZYV2	Ok broder
2021-02-15	21:04:56	6P58CT	Jonael Araya_GIZYV2	Bögen vill träffas imon va
2021-02-15	21:08:43	6P58CT	Jonael Araya_GIZYV2	Ok bror men kan du ta honom till bra ställe där man inte behöver en bil så svensken kan springa och ta en vanlig bil
2021-02-15	21:12:43	6P58CT	Jonael Araya_GIZYV2	Oki bror bestäm du en plast
2021-02-15	21:13:14	6P58CT	Jonael Araya_GIZYV2	Så kan vi kännas oss säkera

Bild 12

2021-02-15	23:29:09	6P58CT	Jonael Araya_GIZYV2	Bror låt han kör imon med en 38 eller 45

Polisen

Förhör

Dennis 24:8

Signerat av

Signerat datum

Enhet	Diarienr
Region Väst, Grova brottsgrupp 2 Rgn Väst	5000-K189802-21

Hörd person	Personnummer
Enqvist, Dennis Jorma Olof	19970807-0017

Den hörde är	ID Styrkt	Ställning till misstänkt - målsägande - vittne
Misstänkt	Nej	

Tolk	Språk

Anledning till förhör / Misstankar som misstänkt har underrättats om	Underrättad om misstanke
Mord, Försök till, Gärningsman	2023-11-14
Anledning till förhör / Misstankar som misstänkt har underrättats om	Underrättad om misstanke
Grovt vapenbrott, Fullbordat, Gärningsman	2023-11-14

Ytterligare information om anledning till förhör
Försök till mord och grovt vapenbrott

Underrättad om 12 § FUK	Underrättad om rätt till försvarare	Godtar den försvarare som rätten förordnar	Försvarare/ombud närvarande
Ja			

Försvarare/ombud önskas
Robin Söder

Förhörsledare	Förhörsdatum	Förhör påbörjat	Förhör avslutat
Stefan Pers	2023-11-14	11:10	11:13

Förhörsplats	Typ av förhör	Förhörssätt
Arresten Södermalms Polisstation	RB 24:8	Ljudbandsförhör

Förhörsvittne	Utskrivet av

Berättelse

Närvarande vid förhöret är förhörsledare Stefan Pers och biträdande förhörsledare Niklas Domeika
Förhöret spelas in på ljud och återfinns i sin helhet i Filip.

Dennis delges misstanke om försök till mord på målsäganden Kim Nyman på Tulegatan/Tuletorget i Sundbyberg på kvällen den 16 februari 2021. Dennis har enligt en gemensam brottsplan på olika platser i Stockholms län och Göteborg tillsammans och i samråd med andra gärningsmän försökt beröva målsäganden livet på Tulegatan/Tuletorget i Sundbyberg den 16 februari 2021. Detta genom att skjuta mot Kim med pistol. Kim träffades av skott i buken men överlevde. Övriga skott har missat målsäganden. Fara för brottets fullbordan har inte varit ringa. Gärningen har begåtts med uppsåt.

Dennis delges också misstanke om grovt vapenbrott den 16 februari 2021 i Sundbyberg och Stockholm, Stockholms län, genom innehav av en pistol utan att vara berättigad därtill. Brottet ska bedömas som grovt då vapnet har innehafts på allmän plats och innehafts i sådan miljö att det typiskt sett kan befaras komma till brottslig användning vilket också skett.

Dennis underrättades om sina rättigheter jml FUK 12§.
- Dennis delges sin rätt till offentlig försvarare.
- Dennis informeras om att staten betalar kostnaden för en offentlig försvarare, men att den som döms för ett brott kan bli skyldig att betala tillbaka hela eller delar av kostnaden.
- Dennis delges sin rätt att inte behöva yttra sig över misstanken.
- Dennis delges att han inte i övrigt behöver medverka till utredningen av sin egen skuld
- Dennis delges sin rätt att få information om förändringar av misstanken och ta del av

utredningsmaterial i den mån det är möjligt.
- Dennis delges sin rätt att vid behov biträdas av tolk.

Dennis informeras om att han är misstänkt för brott som inte är föreskrivet lindrigare straff än 6 månader och då ska han enligt FUK 12C informeras om möjligheterna till strafflindring vilket innebär att det finns möjlighet till strafflindring vid medverkan i utredningen, dvs om han lämnar uppgifter av väsentlig betydelse om egen eller annans brottslighet. Dennis informeras om att det inte kan ges några utfästelser utan att frågan ska bedömas av åklagare om det ska underställas domstol som sedan tar den slutliga ställningen.

Dennis tillfrågas om han förstått sina rättigheter och vad strafflindring innebär
Dennis är tyst. Håller för sin mun med båda händer

Dennis tillfrågas om han förstått misstankarna han inledningsvis blev delgiven i förhöret
Dennis är tyst. Håller för sin mun med båda händer

Dennis tillfrågas om sin inställning till misstankarna
Dennis är tyst. Håller för sin mun med båda händer

Dennis tillfrågas om han önskar berätta något fritt gällande misstankarna utan försvarare närvarande
Dennis är tyst. Håller för sin mun med båda händer

Dennis tillfrågas om han har önskemål om någon särskild försvarare eller om han tar den som rätten förordnar
Dennis är tyst. Håller för sin mun med båda händer

Förhöret avslutas kl. 11:13

Polisen

Förhör

Förhör 2

Signerat av

Signerat datum

Enhet	Diarienr
Region Väst, Grova brottsgrupp 2 Rgn Väst	5000-K189802-21

Hörd person	Personnummer
Enqvist, Dennis Jorma Olof	19970807-0017

Den hörde är	ID Styrkt	Sätt	Ställning till misstänkt - målsägande - vittne
Misstänkt	Ja	Via RES och daktningsfoton	

Tolk	Språk

Ytterligare information om anledning till förhör

Underrättad om misstanke

Hörs gällande försök till mord och grovt vapenbrott Tulegatan/Tuletorget

Sundbyberg den 16 februari 2021

Underrättad om 12 § FUK	Underrättad om rätt till försvarare	Godtar den försvarare som rätten förordnar	Försvarare/ombud närvarande
Ja			Ja

Försvarare/ombud önskas

Robin Söder med på telefon

Förhörsledare	Förhörsdatum	Förhör påbörjat	Förhör avslutat
Jessica Horrdin	2023-11-16	09:45	10:38

Förhörsplats	Typ av förhör	Förhörssätt
Förhörsrum arresten polishuset Borås	RB 23:6	Ljudbandsförhör

Förhörsvittne	Utskrivet av

Berättelse

Närvarande vid förhöret är förhörsledare Jessica Horrdin. Offentlig försvarare Robin Söder är närvarande på telefon. Förhöret är inspelat på ljud och återfinns i sin helhet i Filip.

Dennis informeras om att misstankarna han delgavs i tisdags kvarstår. Då försvararen inte var med vid gårdagens förhör kommer misstankarna läsas upp igen

Dennis delgavs misstanke om försök till mord på målsäganden Kim Nyman på Tulegatan/Tuletorget i Sundbyberg på kvällen den 16 februari 2021. Dennis har enligt en gemensam brottsplan på olika platser i Stockholms län och Göteborg tillsammans och i samråd med andra gärningsmän försökt beröva målsäganden livet på Tulegatan/Tuletorget i Sundbyberg den 16 februari 2021. Detta genom att skjuta mot Kim med pistol. Kim träffades av skott i buken men överlevde. Övriga skott har missat målsäganden. Fara för brottets fullbordan har inte varit ringa. Gärningen har begåtts med uppsåt.

Dennis delgavs ytterligare en misstanke om grovt vapenbrott den 16 februari 2021 i Sundbyberg och Stockholm, genom innehav av en pistol utan att vara berättigad därtill. Brottet ska bedömas som grovt då vapnet har innehafts på allmän plats och innehafts i sådan miljö att det typiskt sett kan befaras komma till brottslig användning vilket också skett.

Det var misstankarna. Dennis tillfrågas om han förstått misstankarna?
Dennis sitter tyst

Dennis informeras om att han vid tisdagens förhör även informerades om sina rättigheter enligt FUK12 samt strafflindring enligt FUK12c då är han misstänkt för brott som inte är föreskrivit lindrigare straff än fängelse i sex månader. Dennis tillfrågas om han förstått sina rättigheter och vad strafflindring innebär eller om han vill att förhörsledaren läser informationen igen
Dennis sitter tyst

Dennis tillfrågas om han vill att förhörsledaren läser hans rättigheter igen
Dennis skakar på huvudet. Dennis svarar nej

Förhörsledaren frågar Dennis om han förstått sina rättigheter och vad strafflindring innebär
Dennis nickar på huvudet

Dennis ombeds berätta fritt om misstankarna han är delgiven
Dennis sitter tyst

Dennis tillfrågas om han vill att förhörsledaren läser alla frågor som är i förhöret
Dennis svarar ja

Dennis ombeds berätta om vad han gjorde den 16 februari 2021
Dennis sitter tyst

Dennis ombeds berätta vart han befann sig under dagen och kvällen den 16 februari 2021
Dennis sitter tyst

Dennis ombeds berätta vilken/vilka telefoner han brukade den 16 februari 2021
Dennis sitter tyst

Dennis tillfrågas vilka telefonnummer han brukade den 16 februari 2021
Dennis sitter tyst

Dennis tillfrågas vilka appar han använde sig för att kommunicera, exempelvis whats app, signal, telegram, Messenger m.m.
Dennis sitter tyst

Dennis ombeds berätta vilka personer han hade kontakt med/umgicks med den 16 februari 2021
Dennis sitter tyst

Dennis ombeds berätta om vart han bodde den 16 februari 2021
Dennis sitter tyst

Dennis informeras om att han enligt Skatteverket stod skriven på HERRHAGSVÄGEN 7 B i Falun den 16 februari 2021. Dennis ombeds berätta om den adressen och hur mycket han vistades där i januari och februari 2021
Dennis sitter tyst

Dennis informeras om att polis i ett annat ärende gjorde husrannsakan på Herrhagsvägen 7B i juli 2021 och att det då framkom att Dennis bodde och hade sina tillhörigheter på adressen. Dennis tillfrågas hur länge han bodde på adressen

Dennis sitter tyst

Dennis tillfrågas vart han har sina tillhörigheter från Falun nu då han inte står skriven på adressen längre
Dennis sitter tyst

Dennis tillfrågas om det fanns andra adresser som han vistades på under januari och februari 2021 förutom där han bodde eller stod skriven
Dennis sitter tyst

Dennis tillfrågas vad han sysselsatte sig med i februari 2021
Dennis sitter tyst

Dennis tillfrågas vad han hade för bank/banker i januari/februari 2021
Dennis sitter tyst

Dennis tillfrågas om han hade tillgång till något vapen den 16 februari 2021
Dennis sitter tyst

Dennis ombeds berätta hur han transporterade sig i januari och februari 2021
Dennis sitter tyst

Dennis tillfrågas om han åker tunnelbana och/eller taxi
Dennis sitter tyst

Dennis tillfrågas om han hade ett SL kort, alltså ett kort man har i Stockholm för att åka kollektivt, i januari/februari 2021
Dennis sitter tyst

Dennis ombeds berätta om och i så fall hur han går tillväga när han beställer taxi
Dennis sitter tyst

Dennis tillfrågas om han använder någon app, exempelvis Uber, Bolt, Taxijakt eller liknande för att beställa taxi
Dennis sitter tyst

Dennis tillfrågas om han känner någon taxichaufför som han brukar åka med
Dennis sitter tyst

Dennis tillfrågas om han under januari och februari 2021 då eller idag har några smeknamn som han eller andra använder sig av för att tilltala honom
Dennis sitter tyst

Dennis informeras om att polis i samband med husrannsakan i hans cell på anstalten Svartsjö i tisdags och i flyttkartonger bland hans tillhörigheter som fanns på hans mammas adress hittades flera brev som inleddes med "Kiro", "till Kiro" och liknande. Dennis tillfrågas varför andra benämner honom som Kiro
Dennis sitter tyst

Dennis tillfrågas om han kallas för Kiro
Dennis sitter tyst

Dennis informeras att den händelsen han blivit delgiven misstanke om den har polisen fått information om bland annat genom kommunikation som skett via den krypterade

kommunikationslösningen SKY. Dennis tillfrågas om han vid något tillfälle han brukat en eller flera SKY-telefoner
Dennis sitter tyst

I utredningen har framkommit att tre konton är delaktiga i kommunikationen, GIZYV2, 6P58CT samt OJ3RXB. Dennis ombeds berätta vad känner till om dessa tre konton.
Dennis tillfrågas om han brukar något av ovanstående konto vid tidpunkten för mordförsöket
Dennis sitter tyst

Dennis informeras om att polisen påstår att han brukade konto OJ3RXB vid tidpunkten för mordförsöket. Dennis tillfrågas vad han har att säga om det
Dennis sitter tyst

Dennis informeras om att han nu kommer delges några av de id-punkterna som polisen menar är kopplingen mellan honom och kontot OJ3RXB samt delar av händelseförloppet.

I kontoinformationen för konto OJ3RXB framgår att namnet Kiro använts. I en telefon som i ärende K848294-21 togs i beslag med beslagsnummer 2021-5000-BG88888-7 från Dennis den 22 juli 2021, och som sedermera också är hävd till Dennis, finns meddelanden i Telegram den 11 januari 2021 där användarnamn "De kungen" skriver Ingen mer användning av mitt namn får psykos på sånt" och "Skriv Kiropraktorn/kiro". Dennis ombeds berätta vad han känner till om konversationen.
Dennis sitter tyst

I ovan beslagtagna telefon är Apple ID "dekungen@icloud.com". Den 7 oktober 2020 öppnas ett konto hos Relvolut bank i Dennis namn och där det skickas in en bild på Dennis samt på hans legitimation. Som mailadress till Revolut bank har det angetts"dekungen163@gmail.com". Dennis tillfrågas om han kallar sig för "de kungen" på telegram
Dennis sitter tyst

Dennis informeras om att det finns en medmisstänkt som för närvarande sitter häktad i mordförsöket och den personen har fått brev som är adresserad från Dennis Enqvist och där brevet är underskrivet med Kiro. Dennis tillfrågas vad han har att berätta om det
Dennis sitter tyst

Dennis informeras om att det också fanns brev i hans cell och hos hans mamma där det i inledningen på breven stod "kiro" eller "till Kiro. Dennis tillfrågas vad han har att säga om det
Dennis sitter tyst

Dennis informeras om att polis inhämtat uppgifter från Taxijakt och att session ID 20868360 hos taxijakt är kopplad till tre telefonnummer +46704350428, +46790416034 och +46769119213. Dennis ombeds berätta vad han känner till om taxikonto ID 20868360 på Taxijakt
Dennis sitter tyst

Dennis ombeds berätta vad han känner till om ovan telefonnummer som han delgavs
Dennis sitter tyst

Dennis informeras om att telefonnummer +46704350428 aktiveras till Dennis swish den 19 februari 2021. Dennis ombeds berätta om det
Dennis sitter tyst

Dennis informeras om att telefonnummer +46704350428 har suttit i en telefon med IMEI 35241590080063, telefonmodell Nokia 105. En Nokia 105 med samma IMEI 35241590080063, togs i beslag med beslagsnummer 2023-5000-BG132468-1 hemma hos Dennis mamma den 14 november 2023, den låg i en flyttkartong. Dennis ombeds berätta om telefonen
Dennis sitter tyst

Dennis tillfrågas hur länge han haft den telefonen
Dennis sitter tyst

Dennis tillfrågas under vilken period han brukade nummer som slutar med -0428
Dennis sitter tyst

Dennis informeras om att det andra telefonnumret som var kopplat till Taxijakt +46790416034 satt i en telefon som i ärende K848294-21 togs i beslag med beslagsnummer 2021-5000-BG88888-3 från Dennis den 22 juli 2021 och telefonen är sedemera hävd till Dennis. Telefonnumret aktiveras också till Dennis swish den 2 januari 2021. Dennis ombeds berätta om numret som slutar på -6034
Dennis sitter tyst

Dennis tillfrågas under vilken period han brukade numret som slutar på -6034
Dennis sitter tyst

Dennis informeras om att det tredje numret som är kopplat till Taxijakt +46769119213 har uppgetts i samband med att ett kontot öppnat i hans namn hos Revolut Bank den 7 oktober 2020. Dennis ombeds berätta om numret
Dennis sitter tyst

Dennis tillfrågas under vilken period han brukade numret som slutar på -9213
Dennis sitter tyst

Under perioden 2020-12-23 till 2021-02-16 det vill säga brottsdatumet, görs 28 bokningar med sessions ID 20868360 via Taxijakt. Sexton av dessa bokningarna leder till taxiresor. Övriga bokningar är avbokade eller att kunden inte är på plats. Fyra av sexton genomförda resor är bokade till eller från adressen Ripvägen 1 och på den adressen bor Dennis mormor. Dennis ombeds berätta vad han känner till om taxiresorna
Dennis sitter tyst

Dennis tillfrågas om han har bokat och åkt dessa taxiresor
Dennis sitter tyst

Ytterligare nio av bokningarna görs till eller ifrån Ripvägen 3 alternativt Skällbyvägen 33 i Järfälla. Ripvägen 3 förefaller vara ett ödehus och Skällbyvägen 33 ligger 170 meter ifrån Ripvägen 1. Dennis ombeds berätta vad han känner till om dessa taxiresor
Dennis sitter tyst

Dennis tillfrågas om han har bokat och åkt dessa taxiresor

Dennis sitter tyst

Kl. 02.18 den 16 februari 2021 framgår i material i SKY att konto 6P58CT skriver till konto GIZYV2 "Bror ja träffa svensken allt gick bra han är redo ska bara fixa en sky till honom". Ca två och en halv timme innan meddelandet skickas kontrolleras personen som polisen påstår bruka 6P58CT på Lustgårdgatan 5 i Stadshagen i Stockholm. Tolv minuter innan meddelandet skickas startas en taxiresa bokad med sessions ID 20868360 (det numret som tidigare omnämts i förhöret) via Taxiakt från Sankt Göransgatan 145 som ligger 350 meters gångväg från Lustgårdsgatan 5. Slutdestination för taxiresan är Ripvägen 3. Dennis ombeds berätta vad han känner till om taxiresan
Dennis sitter tyst

Dennis tillfrågas om han på natten till den 16 februari befann sig i området vid Lustgårdsgatan, Stadshagen i Stockholm
Dennis sitter tyst

Dennis ombeds berätta vad som hände där och vem/vilka han träffade
Dennis sitter tyst

I ytterligare SKY-meddelanden mellan konto 6P58CT och konto GIZYV2 den 16 februari 2021 framgår att konto OJ3RXB hanteras av 6P58CT tidigare på dagen den 16 februari 2021, samt att kontot OJ3RXB senare samma dag planeras lämnas vidare till svensken. Följande meddelanden skrivs i mellan kontona:
Kl. 14:54 skriver OJ3RXB till GIZYV2 "Yooo bror sky är klar"
Kl. 14:54 skriver OJ3RXB till GIZYV2 "Ska lämna den här till svensken"
Kl. 15:44 skriver 6P58CT till GIZYV2 "Bror vi måste få tag på svensken"
Kl. 15:45 skriver 6P58CT till GIZYV2 "Han som ska köra"
Kl. 15:45 skriver 6P58CT till GIZYV2 "G har hans nummer men är inte med honom"
Kl. 15:46 skriver 6P58CT till GIZYV2 "Och ta sky luren"
Dennis ombeds berätta vad han känner till om svensken
Dennis sitter tyst

Klockan 17:33 den 16 februari 2021 skriver OJ3RXB "Har lur med mer nu" i en konversation med 6P58CT och GIZYV2. 6P58CT skriver "Svensken eller" och "Har du den bror". OJ3RXB svarar "Stämmer bra". Dennis ombeds berätta om konversationen
Dennis sitter tyst

Dennis informeras om att polisen påstår att det är han som är svensken och den som brukar konto OJ3RXB från kl. 17.33 den 16 februari 2021 och framåt. Dennis tillfrågas vad han har att säga om det
Dennis sitter tyst

Den 16 februari klockan 17:53 bokar session ID 20868360, det vill säga samma som det pratats om tidigare, och tidigare nämnda telefonnummer +46704350428 en taxiresa via appen Taxijakt från Ateljévägen 26 i Sundbyberg till Ripvägen 3 i Järfälla. Bokningen avbokas 17:54, det vill säga en minut efter, samma kväll. Mellan kl. 17.43 och kl. 18.38 positionerar samma telefonnummer - 0428 mot tre basstationer i Sundbyberg som är placerade i området vid Ateljévägen 26 i Sundbyberg. -0428 var det numret som det pratats om tidigare i förhöret. Dennis ombeds berätta vart han befann sig den 16 januari 2021 mellan kl. 17.00 och 18.30
Dennis sitter tyst

Dennis tillfrågas om han befann sig i området vid Ateljevägen Sundbyberg den 16

februari 2021 mellan kl. 17-18.30
Dennis sitter tyst

Den 16 februari 2021 klockan 18:41 positionerar OJ3RXB mot en basstation som är placerad i området kring Ateljévägen 26 i Sundbyberg, det vill säga i samma område som telefonnummer -0428 positionerar. Klockan 18:45 görs en förflyttning och OJ3RXB kopplar då upp mot en basstation som täcker området kring brottsplatsen vid Tulegatan/Tuletorget i Sundbyberg. Dennis ombeds berätta vart han befann sig den 16 februari 2021 mellan kl. 18.30 och kl. 20.00
Dennis sitter tyst

Dennis tillfrågas om han befann sig vid Tulegatan/Tuletorget någon gång den 16 februari 2021 mellan kl. 18.30 och kl. 20.00
Dennis sitter tyst

Mellan klockan 17:42 och 17:59 den 16 februari 2021 har kontona OJ3RXB, 6P58CT och GIZYV2, samma konton som det tidigare pratats om, en konversation som bland annat handlar om att boka taxi. GIZYV2 skriver "Styr med Kurr bror", "Kolla gör jobbet vid tuletorget" och klockan 17:42 skickar det kontot ett meddelande innehållandes ett telefonnummer, "0720333999". Klockan 17:43 skriver OJ3RXB "Han svara inte" och klockan 17:51 "Vi kör me curre" samt "Han svara nu". Dennis ombeds berätta om konversationen
Dennis sitter tyst

Dennis ombeds berätta vem Curre är
Dennis sitter tyst

I masttrafiken framgår att nummer -0428 ringer telefonnummer 0720-333999 kl. 17.43 den 16 februari 2023 utan att få kontakt det vill säga ca en minut efter att GIZYV2 skickat samma telefonnummer i SKY. Dennis ombeds berätta vad han känner till om samtalet
Dennis sitter tyst

I masttrafiken framgår att -0428 ringer telefonnummer 0720-333999 ytterligare en gång kl. 17.47 vilket resulterat i ett samtal på 57 sekunder. Kl. 17.51 skriver OJ3RXB "vi kör med Curre" samt "han svara nu". Dennis ombeds berätta vad han känner till om samtalet
Dennis sitter tyst

Dennis informeras om att telefonnummer 0720-333999 tillhör en taxichaufför vid namn Curt Ottem på Taxi Stockholm. Dennis ombeds berätta vad han känner till om Curt Ottem
Dennis sitter tyst

Dennis tillfrågas om han haft någon kontakt eller träffat Curt vid något tillfälle
Dennis sitter tyst

Den 16 februari 2021 körde Curt en taxibil från Taxi Stockholm med registreringsnummer CMA35R. Klockan 18.39 anländer taxin till Ateljévägens vändplats och kör till Götgatan i Sundbyberg där den anländer kl. 18.46. Dennis ombeds berätta vad han känner till om denna taxiresa
Dennis sitter tyst

Som tidigare nämnts i förhöret kopplar telefonnummer -0428 upp mot master som täcker Ateljevägen mellan kl. 17.43 och kl. 18.38. Även OJ3RXB kopplar upp mot mast som täcker Ateljevägen kl. 18.41. Dennis tillfrågas vad han har att säga om det
Dennis sitter tyst

Taxin CMA35R står därefter stilla på Götgatan fram till kl. 19.40 då den positionerar på Rosengatan. Kl. 19:41 registrerar taxin "passenger onboard" och den positionerar vid rondellen på Tulegatan. Kl. 19.58 vänder taxin på Skällbyvägen i höjd med Ripvägen och i systemet registreras "clear job". På Ripvägen bor som tidigare nämnts Dennis mormor. Dennis ombeds berätta vad han känner till om denna taxiresan
Dennis sitter tyst

Dennis tillfrågas om han åkte taxi med Curt Ottem från Ateljevägen i Sundbyberg till Götgatan i Sundbyberg och därefter från Götgatan i Sundbyberg till Ripvägen i Järfälla på kvällen den 16 februari 2021.
Dennis sitter tyst

Klockan 19:33 den 16 februari 2021, några minuter innan mordförsöket, fortsätter konversationen mellan OJ3RXB, GIZYV2 och 6P58CT. GIZYV2 skriver kl. 19:33:18 "Var e du", kl. 19:33:20 "Var exakt" och kl. 19:33:22 "Kiro". OJ3RXB svarar kl. 19:33:29 "Torget". Några minuter senare beskjuts målsägande Kim Nyman på Tuletorget i Sundbyberg. Dennis ombeds berätta om innehållet i konversationen
Dennis sitter tyst

I ovan konversation framstår det om att GIZYV2 kallar OJ3RXB för "Kiro" och att OJ3RXB svarar direkt efter "torget". Dennis tillfrågas vad han har att säga om det
Dennis sitter tyst

Dennis informeras om att första larmsamtalet inkommer kl. 19.41 om att det skett en skottlossning på Tulegatan/Tuletorget. Kl. 19.42 skriver OJ3RXB "Bror" i gruppchatten med 6P58CT och GIZYV2. Kl. 19:43:14 skriver 6P58CT "Yes" samt kl. 19:43:15 "klart eller". Kl. 19:43:36 skriver GIZYV2 "Va händer". Kl. 19:43:48 skriver OJ3RXB "Den fkng klick efter första". Kl. 19:44:17 skriver GIZYV2 "Driver du???". Kl. 19:44:18 skriver 6P58CT " Men ladda om den bror" och kl. 19:44:24 " Träffar du honom". Kl. 19:45:09 skriver OJ3RXB " Jaa ja gjorde de 1a i bröstet sen han vände börja löpa så mantla om o körde resten mot han" och kl. 19:45:26 " Men tror bara 2-3 träffade". Dennis ombeds berätta om innehållet i konversationen
Dennis sitter tyst

Dennis informeras om att ovan konversation stämmer väl överens med händelseförloppet på Tulegatan/Tuletorget där målsägande blir beskjuten av flera skott varav ett träffar och han lyckas ta sig från platsen in på en närliggande restaurang. Det stämmer också väldigt bra i tid. Dennis tillfrågas vad han har för kommentar kring det
Dennis sitter tyst

Klockan 19.54 den 16 februari 2021 några minuter efter att Kim blivit beskjuten skriver konto GIZYV2 i fortsatt chatt med konto OJ3RXB och 6P58CT "Aaaa bror du e 100 Kiro". Dennis ombeds berätta om meddelandet
Dennis sitter tyst

Den 17 februari 2021 klockan 15:31 skriver konto OJ3RXB "Juste har polisförhör i Falun när som". 22 februari 2021 klockan 17:50 skriver OJ3RXB "Ja måste ringa min advokat med svar imorgon när det passar mig att va i Falun några dagar för för-hör

mm. Dennis ombedes berätta om innehållet i konversationerna
Dennis sitter tyst

Dennis informeras att utredare i ärendet har varit i kontakt med utredare i Falun och då framkom att Dennis var kallad på förhör till polisen i Falun den 2 mars 2021. Enligt utredaren i Falun har Dennis fått kallelse via sms och brev den 2021-02-03 respektive den 2021-02-10. Enligt utredaren i Falun kommer Dennis inte till det planerade förhöret den 2 mars men två dagar senare genomförs förhöret vilket också framgår i Durtvå. Förhöret med Dennis genomförs tillsammans med hans försvarare. Dennis ombeds berätta om förhöret i Falun
Dennis sitter tyst

Dennis ombeds berätta vilken koppling han har till Falun
Dennis sitter tyst

Tidigare i förhöret framkom att han stod skriven på en adress i Falun den 16 februari 2021. Dennis ombeds berätta hur länge han befunnit sig i Falun innan förhöret den 4 mars 2021
Dennis sitter tyst

Dennis tillfrågas hur länge han var kvar i Falun efter förhöret den 4 mars 2021
Dennis sitter tyst

Dennis ombeds berätta vilken relation han har till medmisstänkt Jonael Araya
Dennis sitter tyst

Dennis tillfrågas hur han lärde känna honom
Dennis sitter tyst

Dennis tillfrågas hur han länge han känt honom
Dennis sitter tyst

Dennis informeras om att det framkommit i utredningen att han och Jonael brevväxlar med varandra. Dennis tillfrågas varför de brevväxlar med varandra
Dennis sitter tyst

Dennis tillfrågas varför han har kontakt med Jonael
Dennis sitter tyst

Dennis ombeds berätta vad han känner till om målsägande Kim Nyman
Dennis sitter tyst

Dennis tillfrågas om det är någon han träffat eller haft kontakt med
Dennis sitter tyst

Dennis informeras om att polisen påstår att utifrån det material som framkommer i SKY-meddelanden och de ID-punkter som är kopplade till honom att det är han som sköt Kim Nyman med en pistol på Tulegatan/Tuletorget den 16 februari 2021. Dennis tillfrågas vad han har för kommentar kring det
Dennis sitter tyst

Dennis tillfrågas om det finns någon person som kan styrka vad han gjorde på kvällen/dagen den 16 februari 2021

Dennis sitter tyst

Dennis tillfrågas om det finns några uppgifter polisen kan kontrollera, personer att höra eller andra utredningsåtgärder som han vill att polisen genomför som kan vara till fördel för Dennis.
Dennis sitter tyst

Dennis tillfrågas om han gör anspråk på den telefon modell Nokia 105 som togs i beslag BG132468-1 hemma hos hans mamma nu i tisdags den 14 november 2023
Dennis svarar ja

Dennis tillfrågas om han har något ytterligare att tillägga i förhöret
Dennis sitter tyst och skakar på huvudet

Dennis tillfrågas om sin inställning till misstanken försök till mord
Dennis sitter tyst

Dennis tillfrågas om sin inställning till misstanken om grovt vapenbrott
Dennis sitter tyst

Försvararen tillfrågas om han har någon fråga i förhöret
Robin svarar nej

Förhöret avslutas kl. 10.38

Polisen

Förhör

Förhör 3

Signerat av

Signerat datum

Enhet	Diarienr
Region Väst, Grova brottsgrupp 2 Rgn Väst	5000-K189802-21

Hörd person	Personnummer
Enqvist, Dennis Jorma Olof	19970807-0017

Den hörde är	ID Styrkt	Sätt	Ställning till misstänkt - målsägande - vittne
Misstänkt	Ja	Känd av förhörsledare	

Tolk	Språk

Anledning till förhör / Misstankar som misstänkt har underrättats om	Underrättad om misstanke
Mord, Försök till, Gärningsman	2023-11-14
Anledning till förhör / Misstankar som misstänkt har underrättats om	Underrättad om misstanke
Grovt vapenbrott, Fullbordat, Gärningsman	2023-11-14

Ytterligare information om anledning till förhör
Kompletterande förhör

Underrättad om 12 § FUK	Underrättad om rätt till försvarare	Godtar den försvarare som rätten förordnar	Försvarare/ombud närvarande
Ja			Ja

Försvarare/ombud önskas
Robin Söder med på telefon.

Förhörsledare	Förhörsdatum	Förhör påbörjat	Förhör avslutat
Jessica Horrdin	2023-12-14	12:11	12:52

Förhörsplats	Typ av förhör	Förhörssätt
Förhörsrum Arresten polishuset Borås	RB 23:6	Ljudbandsförhör

Förhörsvittne	Utskrivet av

Berättelse

Det är förhör i ärenden 5000-K189802-21. Klockan är 12.11 den 14 december 2023. Platsen för förhöret är ett förhörsrum i arresten i Borås.

Närvarande vid förhöret är förhörsledare Jessica Horrdin och misstänkt Dennis Enqvist. Offentlig försvarare Robin Söder är närvarande på telefon. Förhöret är inspelat på ljud och återfinns i sin helhet i Filip. Nedan följer en sammanfattning av förhöret

Dennis informeras om att de två misstankar gällande försök till mord och grovt vapenbrott som han delgavs vid det förra förhöret den 16 november 2023 kvarstår. Dennis tillfrågas om han vill att misstankarna läses upp igen.
Dennis sitter tyst och skakar på huvudet

Dennis informeras om att han vid första förhöret den 15 november 2023 informerades om sina rättigheter enligt FUK12 samt strafflindring enligt FUK12c då är han misstänkt för brott som inte är föreskrivit lindrigare straff än fängelse i sex månader. Dennis tillfrågas om han vill att förhörsledaren läser upp hans rättigheter igen samt går igenom vad strafflindring innebär
Dennis sitter tyst och skakar på huvudet

Dennis tillfrågas om han har något att tillägga från förhöret den 16 november 2023.
Dennis sitter tyst.

Förhörsledaren förstår det som att Dennis kommer sitta tyst under förhöret och frågar Dennis om han vill att förhörsledaren läser upp samtliga frågor
Dennis sitter tyst

Förhörsledaren berättat att förhörsfrågorna kommer läsas upp och försvarsadvokaten inflikar och säger att han vill att frågorna läses upp för hans skull.

Dennis informeras om att han återigen får en möjlighet att berätta fritt om de misstankar han är misstänkt för.
Dennis sitter tyst

Dennis ombeds berätta vart han befann sig under natten mellan den 16 februari 2021 och den 17 februari 2021
Dennis sitter tyst

Dennis informeras om att han i förhöret bland annat kommer att delges information som framkommit i telefontömningar av beslagtagna telefoner samt dokument som påträffats i samband med husrannsakningar.

Vid förra förhöret informerades han bland annat om två telefoner BG88888-3 och BG88888-7 som togs i beslag den 22 juli 2021 i ärende K848294-21, det ärende han avtjänade för när han greps på anstalten Svartsjö den 14 november 2023. I ärendet K848294-21 togs ytterligare telefoner i beslag som Dennis i förhör gjorde anspråk på och som sedermera hävdes till Dennis. Ytterligare telefoner togs i beslag i samband med att Dennis greps den 14 november 2023 hemma hos hans mamma och mormor.

I SIM-kortet tillhörande BG88888-3, en Motorola e6 Play finns 94 kontakter. Telefonnummer +46790416034 är kopplat till telefonen. I kontaktboken finns namnet "Abudela" inlagt med ett telefonnummer som slutar på -2860. Abudela betyder enligt google Translate mormor på spanska. I Swish är nummer kopplat till Dennis mormor Brigitta. Dennis informeras om att polisen genomförde en husrannsakan på den adress, Ripvägen 1 i Järfälla, som hans mormor står skriven. På adressen finns ett gästrum där polis i samband med husrannsakan den 14 november 2023 hittade tillhörighet som kan kopplas till Dennis. Dennis ombeds berätta om adressen Ripvägen 1
Dennis sitter tyst

Dennis ombeds berätta hur ofta han befann sig på adressen under januari och februari 2021
Dennis sitter tyst

Dennis ombeds berätta om han befann sig på adressen Ripvägen 1 vid något tillfälle den 16 februari 2021
Dennis sitter tyst

Dennis tillfrågas om han sov på Ripvägen 1 mellan den 16:e till 17 februari 2021
Dennis sitter tyst

På samma SIM-kort i telefon BG88888-3 fanns i kontaktboken namnet "Curre" inlagt med telefonnummer 0720333999. Dennis ombeds berätta om kontakten Curre.
Dennis sitter tyst

Dennis informeras om att telefonnummer 0720333999 i swish är kopplat till Curt

Ottem. Dennis ombeds berätta om sin relation till Curt Ottem
Dennis sitter tyst

Dennis informeras om att polisen begärt ut kontouppgifter från ICA Banken under perioden 200801-231120 där Dennis under perioden 200226 till 220321 hade konto 9273-2384143. I kontohistoriken framgår fyra swishbetalningar från kontot till Curt Ottems nummer. Dennis ombeds berätta om dessa swishtransaktioner till Curt.
Dennis sitter tyst

Dennis informeras om att de fyra swishbetalningar sker från kontot på Ica Banken den 25 november 2020, den 9 december 2020, den 2 januari 2021 och den 5 januari 2021. Summorna på swishbetalningarna är mellan 150kr och 400kr. Dennis ombeds berätta varför han swishat Curt Ottem vid fyra tillfällen.
Dennis sitter tyst

Dennis informeras om att han vid det förra förhöret delgavs att den 16 februari 2021 körde Curt Ottem en taxibil från Taxi Stockholm med registreringsnummer CMA35R. Klockan 18.39 den 16 februari 2021 anländer taxin till Ateljévägens vändplats och kör till Götgatan i Sundbyberg där den anländer kl. 18.46. Taxin CMA35R står därefter stilla på Götgatan fram till kl. 19.40 då den positionerar på Rosengatan. Kl. 19:41 registrerar taxin "passenger onboard" och den positionerar vid rondellen på Tulegatan. Kl. 19.58 vänder taxin på Skällbyvägen, Järfälla i höjd med Ripvägen och i systemet registreras "clear job. Dennis ombeds berätta vad han känner till om dessa två taxiresor.
Dennis sitter tyst

I förra förhöret delgavs Dennis att telefonnummer +46704350428 har suttit i en telefon med IMEI -0063, modell Nokia 105. En Nokia 105 med samma IMEI, togs i beslag 2023-5000-BG132468-1 hos Dennis mamma den 14 november 2023. I förra förhöret gjorde Dennis anspråk på telefonen. Under ca en timmes tid mellan ca 17.40-18.40 den 16 februari 2021 finns samtal och SMS-trafik mellan telefonnummer -0428 och Curt Ottems nummer -3999. Dennis ombeds berätta om samtalstrafiken mellan numren
Dennis sitter tyst

Dennis informeras om att utifrån material i SKY som han delgavs vid förra förhöret så framgår det enligt polisen att det är Curt Ottem som kör skytten, det vill säga den polisen påstår är Dennis, till och ifrån brottsplatsen. Dennis tillfrågas vad han har för kommentar kring det
Dennis sitter tyst

I förra förhöret delgavs Dennis att polisen inhämtat uppgifter från Taxijakt och att det där framkom att sessions id 20868360 hos Taxijakt är kopplad till tre telefonnummer som slutar på -0428 som precis nämndes, -6034 och -9213. Det har hittats ytterligare resor med dessa telefonnummer efter den 16 februari 2021 som inte togs upp under förra förhöret. Telefonnummer -0428 har från den 31 januari 2021 till den 21 mars 2021 använts i samband med taxibokningar på Taxijakt vid 25 tillfällen. Alla resor blir inte av då några avbokas eller att kund inte är på plats. Merparten av bokningarna är under februari 2021 förutom de fem sista bokningarna som är i mars 2021. Därefter finns inga fler resor bokade med telefonnummer -0428. Samtliga bokade taxiresor med telefonnummer -0428 går till eller ifrån Ripvägen 2 eller 3 i Järfälla alternativt Skällbyvägen 33 i Järfälla vilket enligt eniro.se ligger 160 meter ifrån Ripvägen 1 där Dennis mormor står skriven. Dennis ombeds berätta vad han känner till om dessa taxibokningar.

Dennis sitter tyst

Dennis delges att följande resor finns bokade på Taxijakt med telefonnummer -0428 i februari 2021. Två resor bokade den 1 februari 2021, en resa bokad den 5 februari 2021, tre resor bokade den 7 februari 2021, en resa bokad den 9 februari 2021, en resa bokad den 10 februari 2021, två resor bokade den 16 februari 2021 (brottsdatumet) och fyra resor bokade den 17 februari 2021. Det finns ytterligare tio resor bokade efter den 17 februari 2021. Dennis tillfrågas vem som gjort ovan bokningar
Dennis sitter tyst

Dennis tillfrågas vem som åkt taxi vid ovan bokningar.
Dennis sitter tyst

Dennis delges att den 26 februari 2021 bokas och genomförs en taxiresa via Taxijakt med telefonnummer -0428 kl. 18.54.49 från Ripvägen 2 i Järfälla till Enköpingsvägen 27 i Järfälla. Resan avslutas kl. 19.16.09 och kostar 136kr. Föraren av taxin heter Rowan Bradosti och hans telefonnummer slutar på -1288. I Dennis kontoutdrag från Ica Banken finns en swishöverföring kl. 19.15.59 på 64kr till Dennis konto från Rowan Bradostis telefonnummer -1288, vilket kan antas vara växel om det varit en kontantbetalning på 200kr. Dennis ombeds berätta om swishbetalningen från Rowan
Dennis sitter tyst

Dennis tillfrågas om han bokade och åkte taxi med Rowan den 26 februari 2021
Dennis sitter tyst

Dennis ombeds berätta vem Bravo är
Dennis sitter tyst

Dennis delges att i kontaktboken på SIM-kort som satt i BG88888-3 fanns kontakten Bravo inlagd med telefonnummer +46766537378. Polisen påstår att numret är kopplat till Jonael Araya som är medmisstänkt i ärendet. Dennis ombeds berätta om kontaktuppgifterna till Jonael Araya i telefonen.
Dennis sitter tyst

Dennis ombeds berätta om han har något annat smeknamn på Jonael än Bravo så som det står i kontaktboken
Dennis sitter tyst

Dennis delges att i BG132468-1, en Nokiatelefon som påträffades i en flyttkartong hemma hos Dennis mamma vid husrannsakan den 14 november 2023 finns totalt 44 meddelanden mellan den beslagtagna telefonen och telefonnummer +46766537378, det vill säga samma nummer som precis omnämdes, från maj 2020 samt mars till maj 2021. Det är samma nummer påträffades i BG88888-3 som polisen påstår är kopplad till Jonael Araya. Dennis ombeds berätta om meddelandena till och från nummer -7378.
Dennis sitter tyst

Dennis delges att en Iphone 6S togs i beslag BG88888-1 i K848294-21 den 22 juli 2021. Dennis gjorde i förhör anspråk på telefonen och telefonen är sedermera hävd till Dennis. I kontaktboken finns återigen namnet "Abudela" inlagt med samma telefonnummer som BG88888-3 som slutar på -2860. I Swish är numret kopplat till Dennis mormor Brigitta. Dennis ombeds berätta om telefonen
Dennis sitter tyst

Dennis tillfrågas när telefonen brukades
Dennis sitter tyst

Dennis tillfrågas vem som brukade telefonen
Dennis sitter tyst

Dennis informeras att i kontaktlistan finns även namnet Jonael inlagt med telefonnummer 0738945323. Polisen påstår att numret ör kopplat till Jonael Araya. Dennis ombeds berätta om kontaktuppgifterna till Jonael Araya i telefonen
Dennis sitter tyst

Dennis informeras om att det påträffades ett vykort i samband med husrannsakan i hans rum på anstalten Svartsjö när han greps den 14 november 2023. Vykortet är poststämplat den 30 augusti 2021. På kortet syns bland annat Jonael Araya. I kortet står följande "free vår broder Kiro jao! Vi väntar på dig broder. Ingenting händer härute du missar inte något. Träna på därinne och kom ut som en ny fräsch man. Ni e askar, du vet själv. Du garvar säkert bara därinne just nu. R.I.P Mulle, man tog han i Fittja förra veckan". kortet är underskrivet med "dina bröder, Nasir, turkarna, Mahad, Sugge och Mulle (RIP)". Dennis ombeds berätta om vykortet
Dennis sitter tyst

Dennis ombeds berätta vem Nasir är
Dennis sitter tyst

Dennis informeras om att polisen påstår att Jonael kallas för Nasir. Dennis ombeds berätta vad han har för kommentar kring det
Dennis sitter tyst

I både telefonerna kopplade till Dennis och i dokument finns uppgifter som kan kopplas till Jonael Araya. Dennis tillfrågas vilken relation han har till Jonael Araya
Dennis sitter tyst

Dennis tillfrågas hur han lärde känna Jonael Araya
Dennis sitter tyst

Dennis delges att i ovan telefon BG88888-1 är Apple ID jorma163@icloud.com och Device name "Deniss iPhone". Applikationen Snapchat är installerat och innehåller användarnamnet "dennisjorma", epost-adress jorma.dennis@gmail.com och Account name De Kungen. Dennis ombeds berätta om snapchat kontot
Dennis sitter tyst

Dennis delges att en Iphone togs i beslag BG88888-5 i K848294-21 den 22 juli 2021. Dennis gjorde i förhör anspråk på telefonen och telefonen är sedermera hävd till Dennis. Dennis ombeds berätta om telefonen
Dennis sitter tyst

Dennis tillfrågas när telefonen brukades
Dennis sitter tyst

Dennis tillfrågas vem som brukade telefonen
Dennis sitter tyst

Vid genomgång av telefonen är Apple ID joorma@icloud.com, Device name är "Deniss

iPhone" och Native Messages, Email joorma@icloud.com. Applikationen Snapchat är installerat och innehåller användarnamnet "dennisjorma", epost-adress jorma.dennis@gmail.com och Account name De Kungen" det vill säga samma användarinfo på Snapchat som i BG88888-1. Den 15 mars 2022 gjorde utredare på polisen en sökning på Snapchat efter konto med användar-ID dennisjorma. Sökningen resulterade i en träff på "dennisjorma" tillsammans med visningsnamnet "Kiropraktorn" och en bild på en eldflamma. Dennis ombeds berätta vad han känner till om kontot.
Dennis sitter tyst

Dennis tillfrågas vems kontot är
Dennis sitter tyst

Dennis tillfrågas om han kallas för kiropraktorn
Dennis sitter tyst

Dennis delges att utredare har gått igenom de anteckningar och brev som påträffades i samband med de husrannsakningar som genomfördes i hans rum samt förvaringsskåp på anstalt i Svartsjö samt hemma hos hans mamma, när han greps den 14 november 2023. Totalt anträffades namnet Kiro på 71 olika ställen i olika brev, kuvert och anteckningsböcker. Namnet stavas oftast Kiro men stavningar som Kirro, Kiroo, kiroman, kiroprakto och varianter på det förekommer också. Dennis ombeds berätta vad han har för kommentar kring att polisen hittat så mycket dokument med namnet Kiro på.
Dennis sitter tyst

Dennis informeras om att förhörsledaren har läst tre svarta anteckningsböcker som togs i beslag BG132476 punkt 1-3 från Dennis rum på anstalten Svartsjö. Innehållet i böckerna verkar vara låttexter som skrivits på de anstalter som Dennis suttit på sedan han greps i K848294-21. Dennis ombeds berätta om anteckningsböckerna och innehållet som finns i dem.
Dennis sitter tyst

På förstasidan i varje bok står "KIRO" och "HRG" samt att de är numrerade med antingen bok 1, bok 2 eller bok 3. Dennis ombeds berätta vad HRG står för.
Dennis sitter tyst

Nästan alla texter går på rim och de handlar om kärlek, vänskap, familj, brott och tiden som frihetsberövad. Texterna upplevs i stora delar vara självupplevda av den som skrivit texterna. Det finns mycket innehåll i texterna som går att koppla till Dennis bland annat hur hans familjeförhållande ser ut, vart han har bott någonstans, vad han är dömd för, innehåll från brev/kort han fått m.m. På flera ställen står även Kiro och här kommer några utdrag från anteckningsböckerna som är hämtade från olika böcker. Texterna är tolkade av förhörsledaren vilket gör att felaktigheter kan förekomma men allt finns nedskrivet i ett PM i ärendet.

Nedan följer delar av texter från anteckningsbok 1, 2, 3.

Första texten gäller innehåll som är hämtat från text som är rubriksatt "91/45 Mirror" i anteckningsbok 1.
"Nu står vi här igen, va fan har hänt, vad hände med alla man en gång känt. Alla vänder ryggen när turen vänt, sorgligt, men de e sant min vän. Finns mycket saker som jag ångrar, från uppväxten i bromsten, spånga. Folk kollar snett på mig men ni då? Ni vet

inget om hur det är att vara Kiro".
Dennis ombeds berätta om texten
Dennis sitter tyst

Innehållet är hämtat från text som är rubriksatt "97/51 vi som stör" i anteckningsbok 1.
"Det är vi som stör, i vår stad är det vi som kör, yhey. Gå emot oss du kan dö, i Falun kör ingen som HRG gör. Finns kilo, ungar hämtar ifrån Kiro, varor och vapen finns det gott om. Allting kommer ifrån Stockholm, ifrån Stockholm".
Dennis skrattar när förhörsledaren läser upp texten.

Dennis ombeds berätta om texten
Dennis sitter tyst

Innehållet är hämtat från text som är rubriksatt "125/79 Lugna puckar" i anteckningsbok 2.
"Ville aldrig bli till denna man, men livsvalen har gjort mig till han. Dom säger dom säger Kiro du har passerat gränser. Men ingen av dem förstår dem känslor som jag känner, ingen av dom har stått bredvid mig när de blixtrar och smäller".
Dennis ombeds berätta om texten
Dennis sitter tyst

Innehållet hämtat från text som är rubriksatt "220/266 repetativ".
" Pennan i min hand den blöder gråter bläck, målar upp en tydlig bild av saker som vi sett. Sitta skåla någon månad får saker kännas lätt, men allt för ofta hör jag folk säga kiro denna väg är inte rätt"
Dennis ombeds berätta om texten
Dennis sitter tyst

Dennis informeras om att han enligt PIL (polisens informationslösning) var folkbokförd på Brotorpsvägen i Spånga från 2003 till 2020 samt att han under 2020 till 2021 var folkbokförd i Falun, vilket är platser som nämns ovan i texterna. Dennis tillfrågas vad han har för kommentar kring det
Dennis sitter tyst

I böckerna skrivs på flera ställen om en person som namnges Franklin. Dennis ombeds berätta om Franklin
Dennis sitter tyst

Dennis ombeds berätta vem Franklin är.
Dennis sitter tyst

Dennis informeras att polisen påstår att Franklin är Jonael Araya. Dennis tillfrågas vad han har för kommentar kring det.
Dennis sitter tyst

I anteckningsböckerna står bland annat följande om Franklin:

Innehållet är hämtat från text som är rubriksatt "103/57 Mitt sätt" i anteckningsbok 1
"90% av mina vänner sitter inne, 10% sitter på min vägg i form av bilder. Rip mulle han blev jappt när jag satt, kommer hämnas dom fallna när vi tillbaks i vår trakt. Minns hur dagarna brukade gå, när vi tog oss upp till den här nivån. Minns hur dagarna brukade gå, vi gjorde upp och ner då. Minns hur dagarna såg ut, vi gjorde mycket sjukt. Minns hur dagarna såg ut, innan jag sattes i en bur. Jag och Franklin kör till 100, de jag och franklin

om dom undrar. Sout-west vi är kungar, slätta clicken mina ungar. Jag vet tider kan va hårda, tider kan vara svåra. Du är inte glömd av någon-ja så ska det låta".
Dennis ombeds berätta om texten
Dennis sitter tyst

Innehållet är hämtat från text som är rubriksatt "78/32 Brev till Franklin" i anteckningsbok 1
" Shoo min bror, hur mår du idag, hoppas det är bra, trots allt knas. Jag har suttit nu ett tag, jag kommer ut en vacker dag. Jag minns våra tider, jaga sedlar och springa från poliser. Det är långt ifrån över, vi kommer alltid vara bröder. Franklin min bror jag saknar dig nåt grovt, men det är långt ifrån över, sanna mina ord. När jag kommer ut, ska vi gå stort. Dags att säkra vår respektive framtid, se till att nån gång kunna skaffa sig ett vanligt liv. Men du vet jag kommer alltid stå bredvid, för ingen haft min rygg som du. Stöttar mig i allt, men skäller ut mig när jag spårar ur. En bror är en bror, sida vid sida mot allt ont, en bror är en bror, litar alltid på ens ord. En bror är en bror du va den första som hörde av sig när jag hamna i en bur. En bror är en bror, tills man står inför gud. Broder min jag tittar på en bild, en bild på våra grabbar. Jag ler och jag skrattar, tänker tillbaka på tider innan jag blev haffad. Tänker på platsen där vi hamna, västerort vårt hem, år går sen ses vi igen, simma lugnt nu min vän. Hoppas du hör av dig snart, berättar vad som hänt, berättar hur ni har det nere i spanien".
Dennis ombeds berätta om texten
Dennis sitter tyst

Innehållet är hämtat från text som är rubriksatt "167/21 Min väg" i anteckningsbok 2
"Vi började på botten någonstans i västra, några kassar några tabbar sen vi börja klättra. Har aldrig sagt att dom här stegen varit lätta, de bara fråga Franklin hur hårt vi har fått kämpa". **I nästa stycke står** ***" Vi tryckte in 8pers tillsammans i en 2:a, att leverera för ligan va aldrig någon fråga. Jag och kemisten stod och whipa där i dagar hela hallonbergen stank men inga grannar klaga".***
Dennis ombeds berätta om texten
Dennis sitter tyst

Innehållet är hämtat från text som är rubriksatt "250/205 vem ska ersätta" i anteckningsbok 3
"vi började med tomma fickor inte en spän, jag och franklin var tillbaka hade inte ens ett hem, vi rörde oss i den staden som vi alla kände igen, känns som det va så länge sen, men jag tänker på det än".
Dennis ombeds berätta om texten
Dennis sitter tyst

I ett annat stycke i texten står
"Åren tickar på och jag sitter bakom lås, klart de blir svårt att hålla huvet högt när dom försöker splittra oss. Tur i oturen behövde bara brösta 4 och ett halvt, Frank sitter häktad nu i Grekland hur ska det gå för han. Jag ber varje dag för att du ska nå din frihet, att åter träffa sina vänner ska man aldrig ta för givet"
Dennis ombeds berätta om texten
Dennis sitter tyst

Dennis informeras om att Jonael Araya befunnit sig i Spanien och att han suttit häktad i Grekland vilket stämmer bra överens med innehållet i texterna. Dennis tillfrågas vad han har för kommentar kring det.
Dennis sitter tyst

Dennis informeras om att det i texterna står en hel del som kan tolkas som vapen. Dennis ombeds berätta vilken relation han har till vapen
Dennis sitter tyst

Polisen påstår att Dennis är skytten vid mordförsöket på Tulegatan/tuletorget den 16 februari 2021. Dennis ombeds berätta om vapnet som användes vid mordförsöket
Dennis sitter tyst

Dennis ombeds berätta hur han fick tillgång till vapnet
Dennis sitter tyst

Dennis ombeds berätta vart vapnet tog vägen efter skjutningen
Dennis sitter tyst

I anteckningsböckerna står bland annat följande om vapen
Innehållet är hämtat från text som är rubriksatt "3/49" i anteckningsbok 1.
"För jag kommer tillbaka, programmerad soldat. Redo och startklar, går in med hög fart. Saker som händer, vännerna vänder, skotten dom bränner, springer i gränden. Stashade gunen, krutstänk på handen, hjärtat i famnen, stressigt nu mannen. Blåljusen blinkar, polisen dom letar för hen fick skotten i bena. Han ramlar och skriker, blodet det rinner, öronen ringer. Måste tagga från snuten, hoppas jag hinner, innan de kommer, bilar helekopter….To be continued"
Dennis ombeds berätta vad texten handlar om
Dennis sitter tyst

Innehållet är hämtat från text som är rubriksatt "7/53 Återkomsten" i anteckningsbok 1.
När dom släpper mig blir det scorpa, 180, glockliv och coxvikt, kaffe, RS, checka av en lista like who´s next. Många som ska rensas, tiderna ändrar, inte längre snälla lugna killen. Dags att stöka inte slösa millen, hämta glock, förländ magg, laser till den. Sen blir det, Bap, Bap, Bap, Bap, Bap, Bap, Bap, Bap, en efter en ska bli jeppe, ska rensa ops och ormar i min trakt, inga mer lekar, ingen mer chilla, dags för tabben att mingla. Tänker tillbaka på fattiga dagar, då man börja bryta lagar, långt innan några galler skakas. Dom problemfria dagar är vad jag saknar. Nu vuxen man, förlorat allt, allt jag äger nu är en väst och en gun. Allt annat försvann i samband med torsken allt utom token, dom tog varor och glocken, kläder och prylar, sitter kan inte betala hyran så när man muckar är man hemlös, inte alls skönt. ".
Dennis ombeds berätta vad texten handlar om
Dennis sitter tyst

Dennis ombeds berätta om token
Dennis sitter tyst

Dennis informeras om att när han greps i juli 2021 påträffade bland annat en glock och narkotika vilket stämmer väl överens med innehållet i texten. Dennis tillfrågas vad han har för kommentar kring det
Dennis sitter tyst

Innehållet är hämtat från text som är rubriksatt "No beat 29" i anteckningsbok 1.
"Från festa med guzzar till första skotten, morsan undrar när jag ska lägga av med brotten. Jag svara att jag lägger av när alla ops är döda, när jag kommer ut då de bara köra. Vi ska hämnas M hämnas händelser i spanien, får jag tag i nån av dem ska jag skära av hen halsen. Vi tog oss från botten upp mot toppen, men nu torska jag med glocken.

Samma dag jag muckar ska jag gå och hämta stashade token. För du vet precis som jag vet att leva som vi gör det är ingen lek. När jag gick in i haga, folk snubbla på varan, i tule man börja dansa när gunen den kom fram".
Dennis ombeds berätta vad texten handlar om
Dennis sitter tyst

Återigen står om torskade glocken och att det finns en stashad token vilket polisen påstår är ett slanguttryck för ett vapen en tokarev pistol som kan vara gömd någonstans. Dennis tillfrågas vad han har för kommentar kring det
Dennis sitter tyst

Dennis tillfrågas om han har vapen gömda någonstans
Dennis sitter tyst

Misstankarna som Dennis är delgiven är sker på Tuletorget/Tulegatan i Sundbyberg. Dennis tillfrågas vad textraden "i tule man börja dansa när gunen den kom fram" betyder.
Dennis sitter tyst

Innehållet är hämtat från text som är rubriksatt "135/89 "förlåt mig, förstå mig" i anteckningsbok 2
"Gjort dom val jag gjort, även om dom inte anses kloka, dom hjärnspöken jag har, finns ingen chans att bota. Drömmarna va stora men dom drömmar jag fick slopa, man trodde man va smart, för det fick man sota. 4,6 jag tar dom med ett smile. Fuck de här med sky, den skulle skicka mig på life. Mycket som har hänt, inte bara när de night, även 6 på dagen saker händer live".
Dennis ombeds berätta vad texten handlar om
Dennis sitter tyst

Innehållet är hämtat från text som är rubriksatt "256/210 grå som muren" i anteckningsbok 3
" 4 och ett halvt, jag tar dom med ett smile, fuck det här med sky, den skulle skicka mig på life. Mycket som har hänt inte bara när de night, även 6 på dagen, saker händer live. Det man ser är det som formar, men det jag ser är det jag ångrar. Jag trodde lyckan skulle komma, till syvende och sist, synderna är många".
Dennis ombeds berätta vad texten handlar om
Dennis sitter tyst

Försvararen bryter in och meddelar att hans förhandling börjar igen och att han behöver avsluta förhöret. Försvararen meddelar att det går bra att förhöret fortsätter utan honom då han inte tror Dennis kommer svara på några frågor och att han kommer kunna ta del av förhöret senare. Förhörsledaren meddelar att det inte är mycket kvar av förhöret, endast några till textrader samt Dennis inställning. Försvararen lämnar förhöret kl. 12.48.

Dennis informeras om att han dömdes till fängelse i 4 år och 6 månader för de brott, bland annat grovt vapenbrott, rån, grovt narkotikabrott m.m., som han greps för den 22 juli 2021 i Falun vilket stämmer bra med det som står i texten Dennis tillfrågas vad han har för kommentar kring det
Dennis sitter tyst

Dennis ombeds berätta vad meningen "fuck det här med sky, det skulle skicka mig på life".
Dennis sitter tyst

Dennis informeras om att i mordförsöket han är misstänkt för påstår polisen att mycket av planering och händelseförlopp finns i SKY som han delvis delgavs i förra förhöret och att polisen påstår att Dennis brukar tillfällig SKY-kontot OJ3RXB i samband med mordförsöket. Dennis tillfrågas vad han har för kommentar kring det i förhållande till det som står i anteckningsboken.
Dennis sitter tyst

Innehållet är hämtat från text som är rubriksatt "207/161 Mina steg" i anteckningsbok 1
" Mamma kolla efterlyst såg nån hon kände igen, trots jag hade det på känn, kunde aldrig lista ut vad som skulle hända sen. Jag flyttade till falun, sökte det bättre livet, tillbaka i en stad jaga bitches och weedee. Gjorde några val som tog mig tillbaka i tiden, men nån timme efter vart jag rammad av polisen. "

I ett annat stycke i samma text står
***" Tillbaka till stockholm ingen plats för lekar, hamna åter i en situation där höga smällar eka. Jag lämna platsen sprang upp för trappan, hoppa in i bilen sa till chauffören plattan i mattan. Har inte råd att haffas, tog mig hela vägen hem återigen så var hela orten spänd. Drog mig tillbaks till slätta men torska för ett rån, insatsstyrkan kom hem och tog mig därifrån. Förhör på förhör jag bara satt där och teg, fängelse blir verklighet om du följer mina steg"*.**
Dennis ombeds berätta vad texterna handlar om
Dennis sitter tyst

Det är flera delar i texterna som är välliknande med händelseförloppet gällande mordförsöket på Tulegatan/Tuletorget den 16 februari 2021. Händelsen sändes på efterlyst och polisen påstår att gärningsmannen det vill säga Dennis springer upp för en trappa, hoppar in i en bil och tar sig till Ripvägen där mormor bor. Dennis tillfrågas vad han har för kommentar kring det
Dennis sitter tyst

Dennis informeras om att han sedan på sommaren grips med hjälp av insatsstyrkan i Falun den 22 juli 2021 och då dömdes för bland annat rån vilket stämmer överens med det som står i texten Dennis tillfrågas vad han har för kommentar kring det.
Dennis sitter tyst

Dennis tillfrågas om han har någon ytterligare kommentar kring texterna. Förhörsledaren har endast läst upp delar av texterna, inte alla.
Dennis sitter tyst

Dennis tillfrågas om det finns någon person som kan styrka vad han gjorde på kvällen den 16 februari 2021
Dennis sitter tyst

Dennis tillfrågas om det finns några uppgifter polisen kan kontrollera, personer att höra eller andra utredningsåtgärder som han vill att polisen genomför som kan vara till fördel för Dennis.
Dennis sitter tyst

Dennis tillfrågas om sin inställning till misstanken försök till mord på Tulegatan/Tuletorget Sundbyberg på kvällen den 16 februari 2021
Dennis sitter tyst

Dennis tillfrågas om sin inställning till misstanken grovt vapenbrott på Tulegatan/Tuletorget Sundbyberg på kvällen den 16 februari 2021
Dennis sitter tyst

Dennis tillfrågas om han har något ytterligare att tillägga i förhöret
Dennis sitter tyst

Förhöret avslutas kl. 12.52

Efter förhöret är avslutat säger Dennis att han vill ha tillbaks de tre anteckningsböckerna som är tagna i beslag, BG132476 punkt 1-3.

Polisen

Förhör

Förhör 1 (delgivningsförhör)

Signerat av

Signerat datum

Enhet	Diarienr
Region Väst, Grova brottsgrupp 2 Rgn Väst	5000-K189802-21

Hörd person	Personnummer
Ottem, Curt Olav	19561213[redacted]

Den hörde är	ID Styrkt	Sätt	Ställning till misstänkt - målsägande - vittne
Misstänkt	Ja	KK	

Tolk	Språk

Anledning till förhör / Misstankar som misstänkt har underrättats om	Underrättad om misstanke
Mord, Försök till, Medhjälp till	2023-12-19
Anledning till förhör / Misstankar som misstänkt har underrättats om	Underrättad om misstanke
Grovt skyddande av brottsling, Fullbordat, Gärningsman	2023-12-19

Ytterligare information om anledning till förhör

Curt Ottem delgavs misstanke om medhjälp till försök till mord på Kim Nyman på Tulegatan/Tuletorget i Sundbyberg på kvällen den 16 februari 2021. Ottem har enligt en gemensam brottsplan tillsammans och i samråd eller samförstånd med andra gärningsmän på olika platser i Stockholms län och Göteborg försökt beröva livet på Kim Nyman genom att skjuta mot honom med en pistol. Kim träffades av ett skott i buken men överlevde. Fara för brottets fullbordan har inte varit ringa och gärningen har begåtts med uppsåt.

Ottems medhjälp till gärningen har bestått i att han uppsåtligen har transporterat skytten till Götgatan, Sundbyberg i närheten av brottsplatsen innan skottlossningen och från samma plats efter skottlossningen. Ottems gärning har varit en förutsättning för att brottet ska ha kunnat genomföras på det sätt som gjordes.

Curt Ottem delgavs alternativ brottsmisstanke, Grovt skyddande av brottsling genom att efter mordförsöket på Kim Nyman på Tulegatan / Tuletorget i Sundbyberg på kvällen den 16 februari 2021 ha transporterat skytten från brottsplatsen och på det sättet hjälpt honom att komma undan eller på liknande sätt motverka att någon lagförs för brottet. Brottet ska bedömas som grovt då det uppkommit eller funnits risk för betydande men för det allmänna och gärningen har varit av särskilt farlig art då brottet begåtts inom ramen för en kriminell miljö. Ottem har begått gärningen med uppsåt.

Underrättad om 12 § FUK	Underrättad om rätt till försvarare	Godtar den försvarare som rätten förordnar	Försvarare/ombud närvarande
Ja		Ja	

Försvarare/ombud önskas

Förhörsledare	Förhörsdatum	Förhör påbörjat	Förhör avslutat
Henrik Norlin	2023-12-19	13:02	13:17

Förhörsplats	Typ av förhör	Förhörssätt
Polisstationen Soln, Sthlm	RB 24:8	Videobandsförhör

Förhörsvittne	Utskrivet av
	HenNo

Berättelse

Förhöret upptaget på video och utskrivet i dialogform.

Förhörsledare H Norlin skrivs i kursiv stil.
Curt Ottem skrivs i normal stil.

Då är det så här att du har varit anhållen i din utevaro misstänkt för brott och det brottet som du är misstänkt för kommer jag berätta för dig nu vad det handlar om.

Ja.

Och då är det som så att du är misstänkt för medhjälp till försök till mord…

Va!

… på en person som heter Kim Nyman och det här ska ha skett på Tulegatan vid Tuletorget i Sundbyberg på kvällen den 16 februari 2021. Det är 2,5 år sedan.

Ja.

Och du ska då ha enligt en gemensam brottsplan tillsammans och i samråd eller samförstånd med andra gärningsmän på olika platser i Stockholms län och Göteborg försökt beröva livet på Kim Nyman genom att skjuta mot honom med en pistol. Kim träffades av ett skott i buken men överlevde. Fara för brottets fullbordan har inte varit ringa och gärningen har begåtts med uppsåt. Och ditt medhjälp till gärningen har bestått i att han uppsåtligen har transporterat skytten till Götgatan, Sundbyberg i närheten av brottsplatsen innan skottlossningen och sedan har du transporterat honom från samma plats efter skottlossningen. Och din gärning har varit en förutsättning för att brottet ska ha kunnat genomföras på det sätt som gjordes.

Sedan alternativt det här medhjälp till mord så skulle man också kunna bedöma det här att det är grovt skyddande av brottsling genom att efter mordförsöket på Kim Nyman på Tulegatan / Tuletorget i Sundbyberg på kvällen den 16 februari 2021 ha transporterat skytten från brottsplatsen och på det sättet hjälpt honom att komma undan eller på liknande sätt motverka att någon lagförts för brottet. Brottet ska bedömas som grovt då det uppkommit eller funnits risk för betydande men för det allmänna och gärningen har varit av särskilt farlig art då brottet begåtts inom ramen för en kriminell miljö. Och du ska ha begått gärningen med uppsåt.

Förstår du brottsmisstanken?

Ja, jag förstår brottsmisstanken alltså…

//
(någon avbryter förhöret kort genom att ställa en fråga in i förhörsrummet)
//

… och det är ju själva händelsen på Tuletorget i Sundbyberg…

Ja.

… 16:e februari 2021.

Ja.

… sen när man är misstänkt för ett brott på det här sättet… det är ju ett rätt allvarligt brott…

Ja verkligen fy faan.

… då har du vissa rättigheter som du som person har.

Exakt.

Sammanfattningsform 03.26 in i förhöret.

Curt underrättades om sina rättigheter jml FUK 12§.
- Curt delges sin rätt till offentlig försvarare.
- Curt informeras om att staten betalar kostnaden för en offentlig försvarare, men att den som döms för ett brott kan bli skyldig att betala tillbaka hela eller delar av kostnaden.
- Curt delges sin rätt att inte behöva yttra sig över misstanken.
- Curt delges att han inte i övrigt behöver medverka till utredningen av sin egen skuld
- Curt delges sin rätt att få information om förändringar av misstanken och ta del av utredningsmaterial i den mån det är möjligt.
Curt informeras om att han är misstänkt för brott som inte är föreskrivet lindrigare straff än 6 månader och då ska han enligt FUK 12C informeras om möjligheterna till strafflindring vilket innebär att det finns möjlighet till strafflindring vid medverkan i utredningen, dvs om han lämnar uppgifter av väsentlig betydelse om egen eller annans brottslighet. Curt informeras om att det inte kan ges några utfästelser utan att frågan ska bedömas av åklagare om det ska underställas domstol som sedan tar den slutliga ställningen.

Dialogform 05.07 in i förhöret.

Och jag funderar på hur du ställer dig till brottsmisstankarna liksom… är det så…

Alltså jag är helt oskyldig. Jag vet exakt vilken körning nu när du säger det…

Vet du det?

… det handlar om. Ja, alltså du sa Götgatan.

Ja.

Och kör till Götgatan och sen från Götgatan körde jag till Skälby vet jag. Men att det handlade om något grovt brott…

Vad sa du? Du körde till Götgatan?

Ja, exakt. Han skulle gå upp till sin tjej… som bodde där. Den killen.

Okej.

Jag tror han… fan, hette han Dennis… jag kommer inte ihåg vad fan han hette. Jag vet inte. Och så sa han så här, "vänta här nere Curre, jag ska bara upp och hämta tjejen så åker vi till

stan." Okej tänkte jag. Då satt jag där och väntade, och sen så… satt och lyssnade på musik i mina hörlurar. Tyckte liksom att han kommer snart. Och sen så kom han och så sa han, "Nä hon ville inte följa med. Jag drar hem istället". Okej. Och sen när vi åkte därifrån då körde jag honom bara ner… jag kommer inte ihåg vad den gatan… ner till Tulegatan och så åkte vi rakt ut och jag tänkte inte på så där… jag vet att jag… när vi kom till Rinkeby-korset, då kom det polis med blåljus kommer jag ihåg. Men vilket syfte… jag tänkte bara, det är Rinkeby liksom va, där händer alltid grejer.

Okej.

Men jag trodde aldrig nånsin att jag var inblandad i nånting kriminellt.

Nä, okej.

Skulle han alltså… skulle han ha skjutit nån, den här killen.

Ja, det är ju det som påstås här ja.

-pustar- Faan. Jag har ingen som helst aning. Han skulle upp och hämta sin tjej. Det är det enda jag vet.

Okej.

Han skulle gå upp och hämta sin tjej. Ta med sin tjej och komma ner, sen skulle jag köra dom till stan.

//
(någon avbryter förhöret kort genom att ställa en fråga in i förhörsrummet)
//

Jag skulle aldrig… alltså anbefatta mig liksom med att köra nån så dära. Alltså jag körde som en vanlig taxameterkörning. Alltså jag tror det gick på 350 spänn den där jävla körningen eller nåt sånt där tror jag. Ut till Skälby.

När du säger Skälby, är det dit körningen går efter Götgatan?

Ja exakt.

Och när du säger Skälby, vad minns du? Vad är det för område?

Skälbyvägen kommer jag bara ihåg. Det här var ju ett par år sedan som du säger.

Ja precis.

Men det var nånstans på Skälbyvägen, nere vid gamla delen av Barkaby eller vad man ska säga.

Ja.

Så säger han att här… här kan jag hoppa av. Här bor jag.

Okej.

Ja, och så släppte jag av honom. Och så, det här var ju på kvällen också, har jag för mig.

Ja.

Så att då åkte jag bara hem. Ingenting mer.

Okej.

Eller jag kommer inte ihåg om jag jobbade vidare eller om jag åkte hem. Det var nån… skit samma… sen åkte jag iväg och… som vanligt liksom. Hem eller fortsatte jobba, jag kommer inte ihåg vad jag gjorde.

Minns du hur du fick själva körningen eller?

Han hade ringt till min… till mig, för jag hade kört honom förut någon gång med några kompisar. Man… alltså dom tar ibland nummer och frågar, kan vi ringa… kan vi ringa dig om jag behöver åka taxi? Och dom… om man har varit dum nog kanske och lämna ut sitt jävla nummer.

Ja.

Och han ringde till mig den här killen och sa att… om jag kunde möta honom vid Näckrosen. Vi skulle åka ner till Götgatan… för han hade kommit med tunnelbanan sa han.

Okej.

Och så åker vi ner till Götgatan då…

Så vart… hämtar du upp honom då?

Näckrosens tunnelbana.

Näckrosens?

Mmm. Och jag tänkte inte mer på det, men sen så körde vi ner dit till Väst… eller vad sa du… Götgatan hette det ja.

Ja.

Mmm. Och så sa han det, Curre jag ska bara springa upp och hämta min tjej så kommer jag alldeles strax.

Ja.

Jaja tänkte jag. Det tog lite tid så jag satte på mina hörlurar och lyssnade på musik. Man gör ju det när man sitter själv liksom.

Ja.

Och sen kom han ner bara och sa "nä det blev ingenting med tjejen utan jag åker hem istället." Och sen så körde jag bara som en vanlig körning honom. Så satte jag på taxametern och körde honom hem.

Okej. Men vet du hur länge han var borta? Minns du det?

Nä, jag satt och lyssnade en liten stund så att han var… hur länge kan han ha vart borta?... en kvart kanske, 20 minuter. Jag har ingen aning. Eller ärligt talat, jag vet inte. Men nånting… jag skulle uppskatta nånting sånt i alla fall. Jag satt och lyssnade ett tag på musiken.

Ja just det.

-ohörbart-

Du sa att… du sa ett namn…

Ja.

Är du säker på det namnet?

Nä, jag är inte säker för jag känner inte honom så.

Nä men du sa ett namn.

Ja, jag sa ett namn.

Skulle du känna igen honom igen då då, om du fick se honom igen?

Jag vet inte.

Eftersom du har kört honom förut och…

Jag har kört honom nån gång ja, förut med nån kille, men jag vet inte om han har sökt… om han har sökt kunna utnyttja min… alltså mitt yrke… för sina gärningar, det vet inte jag.

Nä.

Men alltså jag har träffat kanske honom… alltså det är sporadiskt också när man träffar dom här killarna. Men jag kan tänka mig kanske 2 – 3 gånger innan. Men det är samman med andra snubbar… alltså dom åker oftast tillsammans flera stycken har det varit.

Ja… okej.

Fan vilket… Så han har skjutit nån där?

Mmm.

Eller nån har skjutit nån… jag vet inte om det är han. Jag har ingen aning om det är han men alltså… som du påstår.

Ja, det är ju det påståendet jag har och vi har ju goda grunder för det är min uppfattning så…

Ja, jag förstår det… jag förstår det. Men jag har ingen som helst vetskap om nånting av det här.

Nä, just det. Okej.

Vilken jävel. -pustar- Fy fan.

Jag funderar på… hur vi ska göra…

Jag har ingenting att dölja alls alltså. Jag vill bara vara öppen och hjälpa till så mycket som jag kan.

Ja. Det är jättebra.

Och jag kommer ihåg, han hade en jävla huva och tröja på sig… eller mössa och huvan uppepå och det här var vinter kommer jag ihåg. Så han var jävligt påklädd var han.

Ja. Vad pratade ni om i taxin?

Ingenting.

Nähä.

Han bara satt tyst där bak. Jag hade inte heller nånting att säga till honom… såna kompisar är vi inte.

Nä.

Utan jag har kört honom med hans vänner… i taxin.

Ja. Ja just det.

Och det är det… man vet ju aldrig vad det är för människor man har i taxin. Vad dom har för uppsåt eller nånting.

Nä, det är klart.

Jag har kört narkomaner som har suttit med knivar i knäet. Stora knivar och yxor i knäet, men liksom… man vet ju inte vad dom heller är ute efter. Man vill bara köra resan och att dom håller sig lugna. Att det inte händer nånting… Fy fan vilken jävla idiot om det är han då. Alltså fy fan.

Jag funderar lite grand på hur vi ska göra här Curt… om vi ska avbryta förhöret och se till att du får en advokat med dig eller om du känner att du vill fortsätta förhöret ändå och fortsätta berätta om händelsen…

Det var det som… allt det som hände var att han ringde till mig och frågade om jag kunde möta honom vid Näckrosen. För att vi skulle plocka upp hans tjej och dom skulle åka till stan.

Ja.

Och sen så… ja, sen mötte jag honom vid Näckrosen och han hoppade in där bak. Så körde vi ner till Götgatan eller vad den nu heter den där gatan. Jag vet… och… ja, sen gick han av där så sa han "Curre, vänta här så kommer jag strax. Jag ska bara upp och hämta tjejen." Ja, visst gör det. Så ska vi åka till stan. Och… ja på den vägen var det. Så kom han tillbaka bara sen.

Ja.

Och… jag har inte ens… om jag hade vetat om det var nåt brottsligt då kanske jag hade kört fort eller nånting så där, vad fan vet jag hur jag hade reagerat. Jag har ingen aning, men jag hade ingen tanke på att det låg… att det fanns nåt brott i den körningen över huvud taget.

Nä.

Och jag skulle aldrig anbefatta mig… jag vet inte vem den där Kim är ens eller nånting. Jag har ingen… jag har inte nånting… alltså nånting med någon av de här killarna eller människorna… det är liksom inga människor jag känner. Jag har liksom ingenting gemensamt med dom, jag känner dom inte, jag har ingenting, nånting kopplat med dom över huvud taget mer än att jag har kört den där taxibilen.

Nä, just det. Ja.

Alltså fy fan vilken jävla dåre. Man borde ju ha… det kanske man inte gör. Jag hade ju hörlurarna…

Vad har du hört om den här… du säger, direkt så känner du till den här händelsen. Jag beskriver vilken händelse det rör sig om så minns du den här körningen.

Ja exakt. Jag tyckte att han… tyckte liksom att han va så konstigt jävla påklädd först. Det var ju vinter, han kanske fryser. När du sa där och så Tulegatan då tänkte jag, vad faan… vad hände på… Tulegatan vet jag där. Och Götgatan, jag kommer inte ihåg att det är Götgatan som ligger där men det är det jag kan förknippa, alltså komma på.

Ja den ligger precis parallellt ovanför där i nivåskillnad.

Ja exakt. Exakt. Ja, men så länge har jag kört taxi så jag ändå vet det. Men att det skulle vara kopplat till nåt jävla brott… Alltså det… jag vet inte vad jag ska säga. Det kan jag gå ed på alltså. Aldrig nånsin. Jag skulle aldrig nånsin… alltså fan… aldrig nånsin beblanda mig med nåt brott. Ja, alltså… Ja fy fan. Alltså fy faan.

Vi ska göra så här Curt…

Det känns som jag måste ha en försvarare nästan…

Ja, vi ska ha det.

Jag känner mig riktigt utsatt nu.

Ja, jag fattar det och det är klart du ska ha det. När det är så här allvarliga misstankar och jag känner också att du har mycket och berätta om som kan visa på att det är på det sättet som du har berättat inledningsvis för mig.

Jag har ingenting att dölja alls.

Nä, men det är jättebra Curt. Men då gör vi som så att vi avbryter förhöret nu och då är klockan 13.17 och förhöret har pågått i 16 minuter. Så tar vi en liten paus sen så ska vi se till att du får en försvarare så fortsätter vi förhöret sedan.

Ja, det är jättesnällt.

Förhöret avslutas kl 13:17

Polisen

Förhör

Förhör 2

Signerat av

Signerat datum

Enhet	Diarienr
Region Väst, Grova brottsgrupp 2 Rgn Väst	5000-K189802-21

Hörd person	Personnummer
Ottem, Curt Olav	19561213[redacted]

Den hörde är	ID Styrkt	Sätt	Ställning till misstänkt - målsägande - vittne
Misstänkt	Ja	KK	

Tolk	Språk

Anledning till förhör / Misstankar som misstänkt har underrättats om	Underrättad om misstanke
Mord, Försök till, Medhjälp till	2023-12-19
Anledning till förhör / Misstankar som misstänkt har underrättats om	Underrättad om misstanke
Grovt skyddande av brottsling, Fullbordat, Gärningsman	2023-12-19

Ytterligare information om anledning till förhör

Curt Ottem delgavs misstanke om medhjälp till försök till mord på Kim Nyman på Tulegatan/Tuletorget i Sundbyberg på kvällen den 16 februari 2021. Ottem har enligt en gemensam brottsplan tillsammans och i samråd eller samförstånd med andra gärningsmän på olika platser i Stockholms län och Göteborg försökt beröva livet på Kim Nyman genom att skjuta mot honom med en pistol. Kim träffades av ett skott i buken men överlevde. Fara för brottets fullbordan har inte varit ringa och gärningen har begåtts med uppsåt.
Ottems medhjälp till gärningen har bestått i att han uppsåtligen har transporterat skytten till Götgatan, Sundbyberg i närheten av brottsplatsen innan skottlossningen och från samma plats efter skottlossningen. Ottems gärning har varit en förutsättning för att brottet ska ha kunnat genomföras på det sätt som gjordes.

Curt Ottem delgavs alternativ brottsmisstanke, Grovt skyddande av brottsling genom att efter mordförsöket på Kim Nyman på Tulegatan / Tuletorget i Sundbyberg på kvällen den 16 februari 2021 ha transporterat skytten från brottsplatsen och på det sättet hjälpt honom att komma undan eller på liknande sätt motverka att någon lagförs för brottet. Brottet ska bedömas som grovt då det uppkommit eller funnits risk för betydande men för det allmänna och gärningen har varit av särskilt farlig art då brottet begåtts inom ramen för en kriminell miljö. Ottem har begått gärningen med uppsåt.

Underrättad om 12 § FUK	Underrättad om rätt till försvarare	Godtar den försvarare som rätten förordnar	Försvarare/ombud närvarande
Ja			Ja

Försvarare/ombud önskas
Tommy Petrov

Förhörsledare	Förhörsdatum	Förhör påbörjat	Förhör avslutat
Henrik Norlin	2023-12-19	16:19	17:51

Förhörsplats	Typ av förhör	Förhörssätt
Polisstn Solna, Sthlm	RB 23:6	Videobandsförhör

Förhörsvittne	Utskrivet av
	HN

Berättelse

2023-12-19 16.19.17 curt ottem förhör 2

Ärende: K189802-21
Datum: 2023-12-19
Tid: 16.19

FL: Förhörsledare Henrik Norlin
CO: Curt Ottem
ADV: Advokat Petrov
FL2: Förhörsledare Jessica Horrdin

Adv Petrov närvarande på högtalartelefon.

FL: Det blir vårat ansvar att det fastnar, tänker jag.

Då säger jag för bandets skull då att det är förhör med Curt Ottem i ärende K189 802 för 21. Och vi är på Polisstationen i Solna. Idag är det 19 december och klockan är 16.19.

Förhörsledare idag är Henrik Norlin och Jessica Horrdin. Och vi har med din försvarare Tommy Petrov på telefon. Och jag tänkte att vi ska göra så här igen, Kurt. Att jag ska läsa upp brottsmisstanken för dig. För det är lika viktigt att din försvarare får höra det här också som misstänkts.

Och då är det så att den misstanken som föreligger mot dig nu är medhjälp till försök till mord på en person som heter Kim Nyman på Tulegatan vid Tuletorget i Sundbyberg på kvällen den 16 februari 2021. Ottem har enligt en gemensam brottsplan tillsammans och i samråd eller samförstånd med andra gärningsmän på olika platser i Stockholms län och Göteborg, försökt beröva livet på Kim Nyman genom att skjuta mot honom med en pistol. Kim träffades av ett skott i buken men överlevde och fara för brottets fullbord har inte varit ringa och gärningen har begått med uppsåt.

Curt Ottems medhjälp till gärningen har bestått i att han uppsåtligen har transporterat skytten till Götgatan Sundbyberg i närheten av brottsplatsen innan skottlossningen och från samma plats efter skottlossningen. Och gärningen har varit en förutsättning för att brottet ska kunna genomföras på det sätt som det har gjorts.

Alternativ brottsmisstanke är grovt skyddande av brottsling genom att efter mordförsöket på Kim Nyman på Tulegatan, Tuletorget i Sundbyberg på kvällen den 16 februari 2021, ha transporterat skytten från brottsplatsen och på det sättet hjälpt honom att komma undan eller på liknande sätt motverka att någon har lagförs för brottet.

Brottet ska bedömas som grovt då det uppkommit eller funnits risk för betydande men för det allmänna och gärningen har varit av särskilt farlig art då brottet begåtts inom ramen för en kriminell miljö och brottet har begåtts uppsåtligen.

Så det är formuleringen av den gärningsbeskrivningen som det verkar vara nu. Och jag har tidigare underrättat dig om rättigheterna jämlikt förundersökningskungörelsens tolfte paragraf. Och dels att du har rätt till försvarare och nu har vi med oss en försvarare här på telefon. Och du har också tidigare informerats om att staten betalar kostnaden för offentlig försvarare men att om man döms för ett brott så kan man bli skyldig att betala tillbaka hela eller delar av kostnaden. Och du har också rätt att inte behöva yttra dig över den här misstanken eller medverka till utredningen av din egen skuld. Och du har ju rätt att få information om förändringarna av misstanken och ta del av utredningsmaterial i den här mån

som det är möjligt i utredningen. Och sen har jag också tidigare berättat om att du är misstänkt för ett brott som inte är föreskrivet lindrade straff än sex månader. Och enligt förundersökningskungörelsen 12c så finns det möjlighet till strafflindring vilket innebär att det finns möjlighet till det vid medverkan i utredningen. Det vill säga om man lämnar uppgifter av väsentlig betydelse om egen eller annan brottslighet. Men man kan inte ge några utfästelser utan frågan ska bedömas av åklagare om det ska underställas domstol som sen tar slutlig ställning till det här. Och du har hört brottsmisstanken och du har hört dina rättigheter och jag tänker helt enkelt. Vi har ju haft ett kort förhör tidigare där du egentligen har tillfrågats om din inställning till brottsmisstanken. Men jag tänker jag ställer frågan igen Curt.

Vad har du att säga om misstankarna mot dig?

CO: Jag är oskyldig alltså. Jag har blivit utnyttjad av den här människan, den här personen som jag lovat transporterat. Han har vilselett mig med annan information om vad han syfte var att jag skulle köra honom.

FL: Kan du berätta om händelsen då?

CO: Han ringer till mig på samma dag som. Jag har inte börjat jobba än. Han frågade. Han ringer till mig den här personen. Jag har för mig att han heter Dennis. Han var ju speciell den här killen. Han betedde sig speciellt under resan också. Men jag har alltid tyckt att när han har åkt tidigare med några kompisar till honom, några utländska kompisar, men man hänger inte sig fast med att han var den enda svensken kände jag där. Han sa inte så mycket. Sedan ringer han mig och var han har fått mitt telefonnummer ifrån det vet jag inte heller. Sedan ringer han mig och frågar om jag kan plocka upp honom i Näckrosens tunnelbana och köra en sväng ner till... Mot Tuletorget. Han sa inte exakt, jag kommer inte ihåg, Götgatan tror jag inte han sa. Han sa kör mig mot Tuletorget för vi ska plocka upp min tjej där. Så när vi kör mot Tuletorget så säger han nej, kör upp och ställ dig på Götagatan. Hon har ingången där uppe, det är lättare att parkera för det är mycket trafik på Tulegatan menade han på. Då kör jag upp och vi ställer oss precis vid en fastighet. Så säger han till mig att jag ska vänta här så ska jag bara gå upp och hämta tjejen. Då har vi bestämt innan att jag ska köra honom för ett fast pris, jag tyckte han verkade ha lite dåligt med pengar. Vi sa att 350 kronor skulle jag köra honom för in till Stockholm. Sedan sitter jag där och det tar lite tid. Jag stoppar i mina öronplugg och lyssnar i mobilen då på musik under tiden. Jag lyssnar på musik men jag väntar på honom. Sedan sitter jag där och det tar kanske en kvart. Jag är inte riktigt helt säker men jag kan tänka mig att det tar runt en kvart. Så kommer han och sätter sig i baksätet och säger att nu kan vi åka. Var är tjejen då? Jag kommer inte ihåg om jag frågade efter tjejen. Hon skulle inte med, han säger i alla fall att hon ska inte med. Jag ska åka hem istället så kör till Skälby, Skälbyvägen säger han till mig. Okej tänkte jag så, jag startar bilen. Jag har inte satt på taxametern då för det tar jag länge fram. Jag startar bilen, vi kör mot Barkarby, Över Tulegatan ner och sen då Järnvägsgatan upp på Ulvsundavägen. Och så kör vi bortåt mot Jakobsberg och Skälby där borta. Och så kör jag honom bort till gamla delen av Skälby, alltså Skälbyvägen. Och sedan kör vi upp mot centrumet men innan centrumet så säger han till mig. Här är bra, jag bor här så du kan stanna här. Och så ger han mig 350 kronor. Jag slår in 350 kronor fast pris på taxametern och sedan är det hej då bara. Ingenting mer. Och han sitter tyst hela resan från Sundbyberg, han säger inte ett ord. Mer än att han säger till mig bara, kör till Skälby, Skälbyvägen, gamla Skälby, Skälbyvägen. Och det är det enda kännedom som jag kan lämna om den här resan för det är det enda som jag vet om resan. Det som jag var inblandad i.

FL: Om man kliver tillbaka från det att du hämtade upp honom första gången vid Näckrosen sa du, kan du beskriva igen vad som hände när han klev in i bilen? Vart han satt i bilen?

CO: Han satt så längst bak på högra sidan. Och det var ju vinter, han var ju klädd för vintern men han hade, jag har för mig en blå jacka med huva och en vit mössa under. Och den var ganska uppdragen den här kragen också på jackan då men det var det jag såg av honom i spegeln sådär. Och sedan så körde vi bara.

FL: Sa han någonting när han klev in i bilen?

CO: Han sa bara, kör ner mot Tuletorget och vi ska plocka upp min tjej där. Det var så han sa det. Han sa inte det innan, han frågade bara om jag kunde plocka. Alltså i samtalet när han ringde till mig, då frågade han bara om jag kan plocka upp honom vid tunnelbanan i Näckrosen. Ja, sa jag. Det kan jag göra.

FL: Var det något samtal mellan er under resan?

CO: Ner dit? Nej, inte mer än att han talade om vad han ville att jag skulle ställa men alltså vad jag skulle parkera för han skulle springa upp till sin tjej.

FL: Okej, så är det han som dirigerar var du ska stå?

CO: Exakt, han talade om för mig, för jag kör ner mot Tuletorget. Men sedan så säger han, parkera på baksidan istället. Det är lättare att stå för det är så mycket trafik säger han. Och jag tänker, han vet väl om han är ofta med tjejen. Då åker jag upp på baksidan och åker in på den här Götgatan. Och så ställer jag mig precis där bredvid fastigheten och stänger av bilen. När han går ut så stänger jag av bilen och sätter jag mig och lyssnar på musik.

FL: Behöver du vända bilen på något sätt eller?

CO: Ja, han ville bara att jag skulle ställa mig på sidan där huset ligger. Alltså mot fastigheten bara, ingenting mer. Inte vid någon annan uppgång än sådär, utan precis där vid huset bara. Och så gick han bara ut bilen, jag såg inte var han försvann eller någonting. Han bad mig bara vänta där, -ohörbart- ner med tjejen.

FL: Okej, sa han någonting när han lämnade bilen?

CO: Nej, inte vad jag kan komma ihåg. Nej, inte så att jag kommer ihåg. Han sa bara att han skulle gå upp och hämta sin tjej.

FL: Kollade du efter vart han tog vägen? Nej, det var det jag inte gjorde.

CO: Jag utgick ifrån att han skulle gå och hämta sin tjej. Så jag stängde av bilen och tog fram mobilen. Tänkte att jag skulle sitta och lyssna på musik medan. Medan jag ändå väntar.

FL: Och sen går det en liten tid, säger du?

CO: Exakt.

FL: Om man tänker såhär, innan han lämnar bilen, är det någonting speciellt med hans beteende? Eller något som du lägger märke till? Någon sinnesstämning? Eller är det någonting som du reagerar på, som sticker ut med honom? Och är det inte det, så får du säga det.

CO: Nej, inte vad jag kan påminna mig utan Han var helt normal.

FL: Men så är han borta och så kommer han tillbaka. Hur går det till när han kommer tillbaka?

CO: Då kommer han bara och sätter sig. Han sätter sig på samma plats som han satt innan. Och säger att tjejen skulle inte med. Så vi skiter i stan. Jag åker hem istället. Jag kör mig till Gamla Skälby, Skälbyvägen. Och så kör jag dit. Han säger inte ett ljud, mer än att han säger att här kan du stanna. Och så stannar han och ger mig 350 kronor. Slår in på taxametern. Och sen åker jag vidare. Om han sen går någonstans, jag antar att han bodde där i närheten någonstans. Men jag frågar inte till någon adress. Vi stannar bara på Skälbyvägen, den lite större vägen.

FL: Är det kontanter de här trehundrafemtio?

CO: Ja, kontanter. Och det finns på taxametern inslaget. På tidpunkten 350 kronor.

FL: Jag tänker, när han hoppar in i bilen efteråt. Är det någon skillnad på hans beteende då från det att ni åkte dit? Är det någonting du noterar som är annorlunda? Eller är han på samma sätt?

CO: Nej, han kanske är lite uppstressad. Inte stressad, men... Det här var ett tag sedan.

FL: Ja, det är två och ett halvt år sedan eller ett och ett halvt år sedan, två och ett halvt år sedan.

CO: Han var ju ganska normal, men om han var helt lugn. Jag kommer inte ihåg det.

FL: Och det är inte konstigt om man inte kommer ihåg det.

CO: Jag vet inte, han tänkte att han snackade med sin tjej. De kanske har bråkat, hon kommer inte ner. Det är ju sådana... Jag kommer inte ihåg vad jag tänkte över huvud taget. Utan han hoppade in och jag kör bara, kände jag. Samma sak som jag körde honom dit. Jag kör honom dit han ska liksom.

FL: Jag tänkte att jag ska hoppa lite... Hoppa över några grejer i förhörsplaneringen. Jag tänkte att vi ska komma lite grann först till rutinerna. Som taxichaufför när du jobbar. Vid det här tillfället, kommer du ihåg... Hur funkar det... Vem kör du för, vem äger taxibilen och så?

CO: Vid det här tillfället?

FL: Vid det här tillfället.

CO: Minns du det? Eller körde du för flera åkare? Jag har kört med flera åkare, men då körde jag för en iranier som har kört för i... Vad kan jag ha kört? Sju, åtta år, nio år kanske. Jag vet inte, någonting sånt där. Sassan... Det är så långa namn de här, de utländska iranierna? Jag tänker efter vad hette han i efternamn. Vad fan är det han heter? Det kanske finns i telefonen.

FL: Men det är en iranier, någonting på S?

CO: Ja, exakt. Han har många bilar. Så då jobbade jag för honom. Då bodde jag med min son i Husby tror jag, den perioden. Det var närmast att åka med någon annan... Nån bil där i Husby. Det var en annan förare som bodde som vi delade. Han gjorde dag, jag körde natt.

FL: Och minns du vilken bil du körde? Eller var det olika bilar eller hur funkar det där?

CO: Ja, ofta så var det... Ibland kunde man få en annan bil, men... Ofta så körde man samma bil. Jag har för mig att vid det här tillfället, så körde jag Mercedes. En E-klass, någonting

sånt där. Vad det var för taklykta eller regnummer, det kommer jag inte ihåg. Man kör så många bilar då i taxis.

FL: Ja, jag förstår. Om man tänker så här, hur kommer normalt sett jobben in när man kör taxi? För mig som inte vet. Hur går det till?

CO: Ofta så är man knyten till taxiväxeln. De flesta körningarna får man genom växeln Taxi Stockholm. Men ibland så får man en del människor som frågar. Det är både kända och okända, det är advokater och det är alla möjliga. Som frågar om man kan få ett direktnummer. För man kanske råkar köra dem en eller två gånger. Ibland så ger man dem numret så att de kan ringa själva. Slippa ringa via växeln. Så man lämnar ut numret ibland till vissa personer. Inte till alla personer, men till vissa människor gör man det. Men sen vet jag att det där, jag har haft människor som har ringt till mig. Som jag vet att jag absolut inte har lämnat ett nummer till. Men då har väl någon sagt, jag känner den här killen, jag känner honom. Eller vad fan dom nu har sagt. Och så har de lämnat numret vidare. Jag vet att personer har ringt till mig. Som både tjejer och killar. Som har plötsligt fått mitt nummer och frågat om man kan köra. Så det funkar lite så i taxi. Det är liftkunder på gatan. Det är antingen körningar från växeln. Så har man några egna som vill åka. Man försöker få så många körningar. Vi jobbar ju på provision. Så vi måste få in så mycket pengar vi kan. Det är ju ingen rikemansjobb utan man kör sina tio, tolv timmar.

FL: Men sen den här som du beskrev, Dennis då. Han ringde ju direkt till dig den här gången.

CO: Exakt, han ringde direkt till mig. Några timmar innan har jag för mig att det var.

FL: Minns du om du hade lämnat ut telefonnummer till honom?

CO: Nej, jag vet att jag inte har lämnat ut numret till honom. Så han måste ha fått den av någon av sina andra kompisar.

FL: Och så funderar jag på det här med hur man betalar. Kan man betala på olika sätt? Hur funkar det där?

CO: Man kan betala med kort. Taxi Stockholm har egna kort. Antingen har man Taxi Stockholm-kort som man använder. Eller så har man ett vanligt bankkort. Eller så har man konto i Taxi Stockholm. Och färdtjänsten har sina. Och sen är det de som betalar kontant. Fortfarande på den där tiden så var det ändå en hel del människor som betalade kontant. Även en del rika människor. Jag körde Stefan Persson en gång. Han betalade kontant. Jag undrade också varför. Han som har så gott om pengar. Men i dag, efter covid och efter corona så har det blivit mindre kontanter i taxin.

FL: Så egentligen är det inget konstigt som jag förstår det nu. Egentligen är det inget konstigt att man betalar kontant. Och det är egentligen inte så konstigt heller att inte alla körningar går via växeln. Det kan bli stoppat på gatan och det kan vara så att någon har ditt nummer. Så åker du och tar en körning på det sättet. Men i det här fallet så har du inte lämnat någon nummer till Dennis.

CO: Nej, jag har inte lämnat någon nummer till honom. Jag har sagt att jag vet att jag inte har lämnat någon. Jag lämnar inte ut till alla människor som vill ha mitt nummer. Men någon av hans kompisar då har ju ringt till mig när jag hämtat dem någon gång. Och har väl antagligen lämnat ut mitt nummer till honom.

FL: Då förstår jag. Jag tänker att jag ska fråga lite grann om en person här som heter Jonael

Araya. Är det något namn som klingar bekant?

CO: Ja, jag har kört honom en del i taxi. Men nu var det var jättelänge sedan alltså. Jag tyckte att han var snäll och bra kille. Han har alltid varit schysst mot mig. Jag har kört honom i taxi en hel del. Tillsammans med hans polare Erik, en svensk kille. De var två stycken. De var ju AIK-fans dom där två. Jag startade ofta mina körningar när jag började i Sundbyberg. För jag var då i Husby. Men det hände inte så mycket körningar. Så jag åkte ofta till Sundbyberg och tog körningar. Då ringde de två ofta. Så jag körde dem under ett tag. Det gjorde jag. Men det var bara körningar, ingenting annat. Så körde de in till stan, till någon restaurang, till macken. De hade slarvat bort sina laddare och vad fan det var. Men det går lite i perioder sådana här killar när de ringer.

FL: Vad kan du berätta om Jonel och din relation? Hur länge har han haft ditt nummer?

CO: Han har haft det ett tag. Jag har inte umgåtts med honom. Vi har bara träffats via taxi i och med att jag har kört honom. Han har alltid varit schysst mot mig och gett mig dricks. Utan att säga någonting. Han har alltid varit jävligt schysst. Det är inte alltid jag har kunnat köra honom heller. Det är bara ibland när man är ledig. Så då har jag kört honom. Som kund bara. Det var det jag handlat om. Runt i Stockholm bara.

FL: Vad vet du om Jonel? Du reagerade direkt på hans namn. Det var inte obekant.

CO: Nej det var inte obekant.

FL: Vad känner du till om honom?

CO: Jag vet inte om han håller på med någonting. Jag vet inte. De pratar ingenting. De vill inte avslöja för mig oavsett hur mycket jag känner dem. Vad de håller på med. Men alla de här killarna. Som är lite AIK-supporters och de här. De håller på med någonting. Jag vet inte. Jag känner inte till. I min närvaro, i min bil har inte de gjort något kriminellt. Det är inte något jag vet. Det är av min kännedom. Vad de gör i övrigt sen. Det vet jag inte. Jag har alltid tyckt jävligt bra om Jonel för han har varit jävligt glad och trevlig alltid mot mig. Alltid.

FL: Du nämnde någonting om AIK-fans.

CO: Ja exakt. De är en stor grupp människor där borta i Solna. Killar. De hänger ihop tack vare att de har det gemensamma med AIK. Jag kände att de umgicks. Den uppfattning jag fick kändes som att de umgicks nästan. Inte 24-7 men det var väldigt mycket umgänge med de här killarna.

FL: Och fotbollen förenade dem.

CO: Exakt och fotbollen förenade dem. Jag kommer ihåg att de hade olika namn och olika grupper inom AIK. De heter ju olika. Black Armys så heter väl några andra. Någonting annat. Jag kommer inte ihåg vad dom hette nu då. Vad fan heter det? Inte företag. Bolag...

FL: Firman kanske.

CO: Firman ja. Och de har ju några grupper på olika åldersklasser också.

FL: Minns du hur ni kom i kontakt första gången? Hur det funkade då?

CO: Hur fan kom jag i kontakt? Alltså jag tror att det oftast är att man plockar upp dem på gatan i stan.

FL: Ja.

CO: Fredag, lördagkvällar eller på kvällarna. Att man plockar upp dem så kör man dem dit de bor och så frågar de efter telefonnummer. Jag tror att det är så som det har skett. Att de har han eller om det är flera hoppat in i bilen. I Stureplan till exempel. Man står ju ofta där och raggar kunder. När man inte får på datan. Så var det någon gång där kan jag tänka mig som de har hoppat in. Så har jag kört dem dit de ska. Men han var ju den som, kom ihåg han bodde ju inte i Solna. Han bodde ju ute i Vällingby någonstans också. Borta vid Vinsta-hållet. Eller hans mamma bodde där, jag kommer inte ihåg om han... Han pratade en hel del om sin mamma så där. Lillebror hade han väl också. Eller vad det stod. Jag kommer inte ihåg, nånting sånt. Men jag har för mig att så började det. Och så frågar man efter nummer. Han verkar schysst och trevlig kille. Och så lämnar man ut numret. Så länge som de är schyssta tillbaka så kör man dem om man kan.

FL: Och minns du när det var första gången ni kom i kontakt. Kan man säga att det var jättelänge sedan? Eller flera år eller några månader?

CO: Nej, flera år sedan. Det här måste vara 2017-2018 kanske. Någonting sånt. Det är länge sedan. För mig i alla fall.

FL: Finns det någon regelbundenhet? Hur ofta ni haft kontakt?

CO: Nej, det var spontant. Att de prövar och ringer. Och om jag är upptagen så säger de nej, tyvärr jag kan inte hjälpa dig. Jag är för långt bort. Jag tänker inte tomma så långt. Min åkare accepterar inte att åka långt utan att få betalt.

FL: Kan man säga någonting om hur ofta har det varit körningar? Med dem? Ja, till exempel med Jonael.

CO: Det var också perioder. Kanske man körde honom två till tre gånger i veckan under vissa perioder. Så det kunde vara lugnt i kanske ett halvår. Och så hände det igen att det blev lite täta körningar. Och så var han borta igen ett tag. Men hans kompisar ringde inte heller direkt. Det var oftast han som jag kört mest och hans kompis Erik.

FL: Har du något smeknamn på Jonael? Eller kallas han någonting?

CO: Nej, alltså vad är det jag har hört... Johnny kanske dom har har sagt någon gång. Jag kommer inte ihåg det enda som jag har hört.

FL: Johnny?

CO: Johnny ja tror jag det är. Bara för att det är lättare än Jonael kanske jag vet. Jag vet inte.

FL: I vilket sammanhang har du hört det smeknamnet då? Nej, men det var hans kompisar. Under någon körning som har sagt det?

CO: Ja, exakt. Att de har ropat på honom och sagt Johnny eller jag har för mig att det var Johnny jag har för mig att det var Johnny. Jag kommer inte ihåg exakt. Nu var det länge sedan jag körde honom. Nu var det liksom flera år sedan. Jag vet inte hur länge sedan jag körde Jonael.

FL: Så det är så pass länge sedan ni hade kontakt senast?

CO: Ja, ja, ja. Det var jättelänge sedan.

FL: Flera år sedan?

CO: Ja, ja, ja. Flera år sedan. Jag har inte kört honom efter covid eller under covid heller. Det var innan covid som jag körde honom.

FL: Har du Jonaels telefonnummer?

CO: Det vet jag inte. Det tror jag inte.

FL: Nej?

CO: Jag tror inte. Jag tror inte. Jag vet inte. Ibland hänger telefonnummer med och ibland inte. Ibland sparar man dem för att man vill veta vem det är som ringer.

FL: Jag förstår.

CO: Ibland är det personer som man inte vill ska ha numret eller som man inte vill svara på. Man vet om det var strul förut. Om de kommer och inte har pengar. Eller tror att man ska vara snäll och köra gratis för dem. Då brukar jag veta. Vill har koll lite på vem som ringer. Jag skriver ofta, ibland svarar jag inte. Så skriver jag vem det är.

FL: Jag förstår. Vi har varit intresserade av Jonel och tittat i hans telefon. Där finns det någon konversation i hans telefon. Där han har skickat meddelande till en annan person. Där han skriver "nästa gång." Och så skriver han ett telefonnummer. "0720-333-999." Och så "hälsa från Jonel." Sådana här meddelande har han skickat till en kompis.

CO: Då vill Jonael att jag ska köra den här killen. Hälsa från Jonael. Att det är en kompis till honom. Han går i god för honom att han kommer betala resan. Så vet jag att han gjorde någon gång under den där perioden.

FL: Jag funderar på, finns det något skuldförhållande mellan dig och Jonel? Är det någon som är skyldig den andra pengar på något vis eller något annat?

CO: Nej, han var alltid korrekt mot mig.

FL: Någon osämja?

CO: Nej, aldrig. Jag tror aldrig jag har sett honom har arg över huvud taget. Eller aggressiv mot någon människa.

FL: Så funderar jag på, om det nu har skett... Du säger att du har kört honom i taxin och han har alltid betalat för sig. Så han har ändå betalat dig för körningar. Vet du hur han brukar betala?

CO: Han betalade också kontant. Någon gång kanske det var kort. Jag tror att det var 90% kontant.

FL: Sen så är det som så att... Jonael, den här dagen, den 16 februari 2021. Då är det Jonael som skickar ditt telefonnummer till en person. När det behövs en taxi. Han skriver också att numret går till Curre.

CO: 16 februari? Ja, det är ju den händelsen vi pratade om.

FL: Samma dag. Då skriver Jonael, han skickar ditt telefonnummer till en annan person. Och säger att numret går till Curre för man behöver en taxi då.

CO: Jaha var det så han fick mitt nummer.

FL: Ja, enligt... Hans telefon i alla fall.

CO: Jag vet att jag har inte lämnat ut numret till honom.

FL: Till Dennis?

CO: Nej, då har han fått det av honom i sådana fall.

FL: Vad har du att säga om det då?

CO: Ingen aning. Jag kan inte säga mer än att han har lämnat ut det för att jag ska köra honom i sådana fall. Ja, det verkar ju så i hans telefon så. Det var det killen frågade mig om. Om det nu är till den här Dennis som han har lämnat det till. För jag kommer bara ihåg namnet Dennis. Jag vet inte varför jag kommer ihåg hans jävla namn. Jag har kört honom bara en gång. Den här gången vid det här tillfället. Sen har jag inte hört ett ljud från honom. Och... Nej, men alltså det... Det måste ha varit så att då var det Jonael han fick numret av i såna fall.

FL: Ja, det verkar ju så.

CO: Jag har suttit och tänkt, har jag gett honom numret... Nej. Jag har inte haft någon kontakt med honom över huvud taget så där.

FL: Och så när vi tittar i Jonaels telefon, då ser vi att Jonael har ett utgående samtal. Till dig så sent som i augusti 2021. Som du inte svarar på, verkar det som.

CO: Okej. Det har säkert nån med jag inte känner. Vad är hans nummer? De byter telefonnummer.

FL: Ja, så är det. Så det är svårt för mig att säga. Ja, jag kommer inte ihåg.

CO: För vissa nummer, folk ringer mig ner. Om jag kund i bilen, så svarar jag inte.

FL: Nej.

CO: Då låter jag samtalet va. Jag inte ringer heller tillbaka. Om jag inte känner igen numret för... För mig kan det vara någon som vill åka taxi. Och då känner de någon, det blir för mycket när numret cirkulerar.

FL: Ja, jag förstår.

CO: Samtidigt känner man ju som en jävla börda. Mitt nummer är ju så... Jag måste ju fan ta och byta numret. Det är ju som alla möjliga idioter som har mitt nummer. Men det blir aldrig så för att man har ju sån... sina barn har man ju så samma kontakt med. Jag har ju bara två döva barn. För mig är det viktigt att kunna smsa med dem. Att ha kontakt med dem. Då kanske det också, men man är ju lite lat också.

FL: Ja, så kan det vara. Så då är det ju egentligen, det är ju inget konstigt att han ringer till dig och du inte svarar. För då kan ju du vara att du är upptagen in någon körning eller så.

CO: Exakt, exakt.

FL: Så det är inget märkvärdigt att du inte svarar.

CO: Nej, om jag hade vetat om att det var hans nummer, jag hade säkert ringt tillbaka. Om jag visste att det var han som ringde från numret.

FL: Ja, just det. För att han var en bra kund.

CO: Ja, exakt. Han har alltid varit korrekt mot mig.

FL: Ja. Så tänkte jag bara, och jag visar en bild på Jonael, bara så att vi är säkra på att vi pratar om samma person. (Curt förevisas foto på Jonael Araya, se bilaga) Det här är Jonael vi pratar om.

CO: Ja, exakt.

FL: Super. Har du något mer om Jonael, Jessica?

FL2: Nej.

FL: Nej. Då tycker vi att vi ska gå vidare till Dennis.

CO: Han heter Dennis?

FL: Ja, jag har en person som heter Dennis i alla fall.

CO: Han måste kunna intyga det som jag säger.

FL: Ja, det borde han kunna göra. Då tänker jag att vi innan jag ställer frågor runt honom, så vill jag att du ska få titta på en bild. Jag vet inte om du känner igen honom som den Dennis som du pratade om från den här körningen. (Curt förevisas foto på Dennis Enqvist, se bilaga)

CO: Det kan vara han. Jag har sett honom så få gånger. Jag tror att, om han heter Dennis, Alltså faan...

FL: Han heter Dennis.

CO: Ja, det kanske är han. En lång svensk kille.

FL: En lång svensk?

CO: Ganska lång, ja.

FL: Vet du vad han heter i efternamn?

CO: Nej, ingen aning. Jag vet bara att han heter Dennis.

FL: Vad kan du berätta om din relation till Dennis då?

CO: Inte mycket, mer än att han åkt... Då när han har varit med, om det nu har varit två, tre

gånger, i den här bilen, så har han åkt tillsammans med två, tre andra kompisar. Men han har inte, jag har inte upplevt honom som att, vad ska man säga han är den pratglada typen, utan han har suttit tyst. Jag kan inte säga hundra, men jag har för mig att hans kompisar gillade mer att prata än vad han gjorde.

FL: Vad känner du till om Dennis då? Vet du någonting om honom? Du kunde lite grann om Jonael och intressen och så vidare, men vad vet du om Dennis?

CO: Han, ja vad fan vet jag om honom, han var så tystlåten, jag tänkte om han sa någonting, men, jag vet inte om han nämnde någonting med Norrland, någon anknytning till Norrland någon gång.

FL: Jaha.

CO: Jag kommer inte ihåg nu, men jag...

FL: Vad kan det ha varit då?

CO: Jag vet inte, jag kommer inte ens ihåg vad det kan ha varit, om det var, om det var något slagsmål på någon krog, eller om det var något annat. Jag kommer inte ihåg, men jag, jag ska säga, jag kan inte gå ed på det där. Jag för mig, jag bara förknippar honom med någonting med Norrland, jag vet inte vad det är för.

FL: Ja. Okej. Minns du hur du träffade honom första gången?

CO: Ja, det var också med hans kompisar och några kompisar, men vilka de var, jag, jag kan inte, jag kommer inte ihåg vilka fan han umgicks med.

FL: Nej.

CO: Det kommer jag inte ihåg.

FL: Nej. Och sen funderade jag på, du sa...

CO: Det var utländska killar, har jag för mig, jag har för mig att han var den enda svenskan i hans grupp, där.

FL: Ja, okej. För du sa ju att du, du var säker på, i alla fall...

CO: Han kanske var med Jonael någon gång, jag vet inte.

FL: Ja, du vet inte?

CO: Nej, jag vet inte.

FL: För du var, du sa att du var säker på att den personen, Dennis, som åkte bilen med dig, han var du säker på inte hade gett ut numret till, i alla fall?

CO: Exakt, hundra procent.

FL: Ja. Och...

CO: Jag kommer ihåg, alltså jag kommer ihåg lite, alltså någorlunda vilka människor jag delade ut till.

FL: Ja. Just det.

CO: Mm. Det är väl kanske inte det man ska hålla på och göra, egentligen. Man lär sig liksom en läxa.

FL: Men har, och nu säger du att han ringde den här gången.

CO: Exakt.

FL: Har han ringt någon mer gång, för att, direkt liksom, för att få skjuts eller?

CO: Nej, ingenting.

FL: Det här var enda tillfället?

CO: Exakt.

FL: Okej.

CO: Och det... Och tittar ni i mina telefoner, måste ni kunna se, det är också där i.

FL: Ja. Vad heter det? Och jag funderar på, känner du till något smeknamn på Dennis?

CO: Nej.

FL: Inget?

CO: Ingenting mer. Det var bara Dennis jag fick upp i huvudet.

FL: Ja.

CO: Med den där killen.

FL: Yes. Och då funderar jag på... Har du Dennis telefonnummer? Det är inte så att du har möjlighet att kontakta honom?

CO: Inte vad jag vet. Nej. Jag vet inte. Jag tror inte att, det är absolut inget, för jag har ingen anknytning med honom över huvud taget.

FL: Nej.

CO: Mer att han ringde den där gången, att jag skulle köra honom. Sen att han har åkt med andra då, om det nu har varit Jonael, kanske har varit, de kanske är vänner, jag vet inte, jag kommer inte ihåg det.

FL: Nej. Just det. Och Dennis, vi kan ju se i hans telefon så har han ditt telefonnummer inlagt under namnet Curre.

CO: Han har det?

FL: Ja.

CO: Ja, exakt. Ja, då har han sparat det.

FL: Yes. Jag funderar på, finns det något skuldförhållande mellan dig och Dennis?

CO: Nej.

FL: Han är inte skyldig dig för någon körning. Är det betalt och klart?

CO: Ja, jag gör klart alla de där killarna.

FL: Ja.

CO: Att liksom, det blir alltså, han skulle inte kunna betala taxin, då åker man inte med mig liksom.

FL: Ja.

CO: Men alla har varit korrekta, för det har inte varit några större summor heller som dom åkt... Det har varit förorter till stan eller tvärtom.

FL: Yes. Någon osämja mellan er, dig och Dennis?

CO: Nej, så nära har vi aldrig varit varandra, eller kommit så nära varandra.

FL: Just det. Och sen så, du berättade om de här 350 kronorna kontantbetalning. Exakt. Vet du om det har skett någon mer betalning mellan dig och honom?

CO: Nej, ingenting mer.

FL: Ingenting mer?

CO: Nej, bara för taxiresan. Han sa också att han liksom, det är okej att jag betalat samma pengar, då om du kör mig hem istället för att åka till stan.

FL: Ja.

CO: Ja, sa jag. Det var helt okej.

FL: Yes. Okej. Och förutom den här körningen så säger du att någon gång har han åkt med några andra kompisar.

CO: Ja, exakt.

FL: Och kört med dig. Kommer du ihåg något?

CO: Två, tre gånger, nej. Det kan ju också vara sådana där körningar från Sumpan, Solna kanske, in till stan.

FL: Ja.

CO: Sådana körningar, men... Just det. Exakt sådär det kommer jag inte ihåg. Men att jag har kört med honom en gång, vissa människor kommer man bara ihåg i taxi... jag vet inte varför. Man kör med en gång och så är det någonting som gör att man... De fastnar av någon så jävla anledning.

FL: Jag tycker du verkar skarp. Jag vet inte om man blir en duktig människokännare lite grann, du träffar så mycket folk.

CO: Exakt, man gör ju det. Man träffar så jäkla mycket folk. Olika typer av människor från alla socialgrupper. Från de värst påtända idioterna till liksom gamla Agda som är 94. Och även direktörer. Det är sån blandning av människor man träffar. Och i början på det riktigt var man lite orolig. Det kommer ju såhär... Större typer, sätter sig i baksätet och liksom bäcksvart ute och så ska de åka ut i skogen nånstans. Man blir ju lite härdad. Men det händer också i taxi att folk blir... Alltså, attackerade.

FL: Ja, så är det ju.

CO: Jag skulle aldrig nånsin riskera. Alltså för mig har taxi varit liksom en... Alltså för mig är taxi lite en räddning. Det är bra socialt. Jag tycker om att vara social och träffa människor. Och för mig är det bra jobb på det sättet. Det är fritt och man träffar mycket människor. Man kan välja mycket eller hur lite man vill jobba. Och nu när jag blev pensionär så passade det ännu bättre liksom. I och med att jag har min son så kan jag själv välja hur det passar. Det funkar med honom att jag kan gå och jobba och när det inte funkar.

FL: Just det. Vi tittar lite grann på... Vi kan se att Dennis. Han har genomfört några Swish-betalningar till dig.

CO: Har han det?

FL: Ja, vid fyra tillfällen. Mellan november 2020 till januari 2021. Det vill säga innan den här körningen som är i februari.

CO: Det är från hans konto till mig?

FL: Ja, precis. Från hans konto till dig så har han swishat fyra tillfällen. Och sen så är det nått belopp på 150 kronor, 400 kronor, 200 kronor och sen så är det 176 kronor. Så står det "resterande kommer när jag har fått min lön".

CO: Det där ringer någon klocka någonstans där det är min resterande lön. Jag har för mig att jag fick de där pengarna. Men jag kommer inte ihåg. Ibland har han betalat. När de har åkt tillsammans i grupp. Så har de inte alltid pengar. De har på kontot. Jag vet inte om de har åkt med Jonael och hans vänner. Och då är det någon som får betala. Och det har kanske varit att han har fått swisha ibland. Jag har inte tänkt på vem som har swishat. Jag har bara sett att jag har fått mina pengar på kontot och inte haft kontanter.

FL: Ja, jag förstår. Har du någonting mer om Dennis, Jessica?

FL2: Nej.

FL: Då tänker jag. Vi har tittat lite grann på den här resan utifrån GPSen som sitter i bilen och kopplat till de telefonsamtal som har ringts. Och då... Då kan vi se att den här dagen, den 16e på kvällen, så är det som så. Dennis har försökt ringa dig vid något tillfälle först på din mobiltelefon, klockan 17.43 på kvällen den 16e februari. Den 17e? Nej, den 16e februari. Klockan 17.43. Och sen så fortsätter han ringa och han verkar ha fått tag på dig klockan 17.51, om man får tro Dennis själv. Och det här första samtalet när han fått tag på dig, minns du någonting om det samtalet och vad sas då?

CO: Ja, men det var ju bara att han frågade mig då. Jag kommer inte ihåg. Jag måste ha sett

att han... Att det här numret han ringt liksom. Så jag har väl svarat till slut kanske. Och så vet jag bara att han frågade mig om jag hade lust att köra honom från Sumpan. Han och hans tjej, in till stan. Det var det det handlade om. Då tyckte jag okej, jag kan vara juste och köra dig och din tjej. Så var det.

FL: Ja, just det. Och han, det jag kan också berätta för dig är att han fick ditt telefonnummer utav Jonael bara någon minut innan han började ringa till dig första gången. Och sen så kan vi se att du befann dig i Kista på kvällen här, klockan 18.25 på kvällen. En liten stund efter att han har fått tag på dig. Och sen så ringde du klockan 18.38 upp honom, antagligen för att du hade ett missat då. Och så åkte du sen till Ateljévägen där man kan se att taxin har en GPS-position klockan 18.39. Minns du... När jag säger Ateljévägen, är det i närheten av Näckrosen eller?

CO: Ja, det ligger precis vid, Filmstaden ligger vid Näckrosens tunnelbana. Undra om inte den gatan heter Ateljévägen, den som kommer utifrån till Råsundavägen där det själva... Jag har för mig att han stod ju där på sidan någonstans så plockade jag upp honom. Det var vid Näckrosens tunnelbana. Jag kommer ihåg det. Det ligger precis vid, Filmstaden ligger precis intill där.

FL: Och sen har du berättat om själva taxiresan, att han inte säger så mycket.

CO: Nej.

FL: Och sen så, Dennis han skickade något meddelande, antagligen sitter han i din taxibil då, klockan 18.46, att jag ska bara parkera oss sen är jag klar.

CO: Jaha, okej, det har jag ingen aning om. Nej. Det gjorde han i baksätet då när han satt där när jag körde.

FL: Såg du att han höll på med någon telefon eller någonting sånt?

CO: Nej, han satt bara tyst, men antagligen satt han väl tyst för att han höll på med mobilen.

FL: Ja, just det. Just det. Och sen så kan man säga, för du har ju själv sagt det, att du är kvar med taxin på Götgatan tills han kommer tillbaka.

CO: Exakt.

FL: Flyttar du bilen någon gång eller händer det någonting?

CO: Nej, jag... Ställde mig där, där han klev av, satt jag kvar.

FL: Ja, yes. Just det. Och sen så kan vi se också att du använder ditt bank-ID där klockan 18.56, några minuter efter att han har klivit, eller du har kommit fram till platsen, antagligen har han väl lämnat bilen då, tänker jag.

CO: Exakt.

FL: Minns du om du använder bank-ID då?

CO: Jag kanske spelade någonting på hästar innan jag tog fram luren och lyssnade på musik. Man spelar lite på hästar när man sitter i taxin. Man sitter såhär, V4, V64. Och då brukar man använda bank-ID. Men jag vet inte om det var det, men det är det vad jag kan komma på som jag brukar använda bank-ID. Om det inte är så att jag ska gå in på kontot och kolla hur

mycket pengar jag har.

FL: Men det är ingen annan som har tillgång till bank-ID?

CO: Nej, nej, nej.

FL: Bank-ID är det du som har?

CO: Exakt, det är bara jag som har mitt bank-ID.

FL: Ja, just det.

CO: Jag skulle aldrig lämna ut det till någon.

FL: Ja. Okej. Och sen så har vi pratat om det, men Dennis kommer tillbaka till taxin här efter ett tag. Och sen så har du berättat vad han säger och vart han vill åka. Och så var det någonting där, hur registrerades körningen sen? Blir det som en ny körning eller vad händer där?

CO: Ja, exakt. För att jag kör honom grat... Jag sätter inte på, för han ska åka så kort väg först. Jag tänkte att jag kan va lite juste mot honom. Det är bara att åka ner Råsundavägen lite, så kommer man ner till Tuletorget. För det var dit han ville åka. Så jag sätter inte på taxametern den vägen. Han frågade mig om det med 350 kronor. Jag tänkte att okej, vi tar 350 kronor för hela resan. -ohörbart- och sen då från Götgatan in till stan med hans tjej. Så var det. Så jag satte inte på taximetern där. Sen när han då sa att han skulle åka hem, då satte jag inte på taxametern förrän när vi kom fram så slog jag in 350 kronor fast pris. Så jag kommer inte ihåg, han ville inte ha nåt kvitto har jag för mig. Det kommer ju ut kvitto. Allting registreras ju i Taxi Stockholm.

FL: Ja, just det. Det vi kan se på din taxi är att det blir något status som registreras där det står "passenger on board". Så 19:41, då befinner sig bilen i rondellen där, Tulegatan, Rosengatan, Vackra vägen. Där kan man se att bilen säger att det är passagerare ombord.

CO: Jaha, men då tycker jag nog nåt läge på taxametern. Jag tänker efter vad det är man gör när man kör. Satte jag på fast pris redan där kanske? Nu blir jag lite osäker om jag tryckte in fast pris redan där. Och då kommer det upp automatiskt att det sitter kund i bilen.

FL: Ja, just det.

CO: Det kanske var så jag gjorde. Jag vet inte om jag gjorde det i slutet men det kanske var där jag tryckte in det.

FL: Ja, det är inte lätt att komma ihåg två och ett halvt år efter.

CO: Nej, exakt.

FL: Jag tycker du gör det väldigt bra, ändå måste jag säga. Och sen så visar GPSen på din taxi att bilen är på Ripvägen 1. Det är väl någon tvärgata till den här gatan som du beskriver.

CO: Skälbyvägen?

FL: Skälbyvägen.

CO: Okej. Ja, jag kommer inte ihåg. Jag kan inte gatorna mer än de större som går igenom.

FL: De större?

CO: Ja, så här kommer jag inte ihåg vad gatan heter vi stannade vid den men det var ju liksom upp mot... Man kör av vid Hjulsta så åker man ner till Lunda industriområde och svänger höger så kör man bort till Skälbyvägen. Och så svängde vi höger där och så åkte vi upp mot... Vi går lite upp mot en kulle innan det går ner mot centrumet. Och det är lite mer där mot kullen, ja. Där sa han att här bor jag, du kan släppa av mig här. Någonting sånt sa han.

FL: För då, när taxin kommer dit, då är klockan 19.58. Det är ungefär 17 minuter. Är det rimligt i tid eller någonting sånt där?

CO: Ja, det är rimligt i tid.

FL: Och då finns det någon status som är registrerad som heter Clear Job Cash.

CO: Exakt.

FL: Någonting, ja.

CO: Då fick jag pengarna så tryckte jag mig ledig.

FL: Ja, just det. Och där har du också berättat om vad han sa och hur det betalades där.

CO: Exakt.

FL: Vad heter det? Och sen så... Precis efter att han har klivit ur taxin där, jag sa ju att 19.58, då registreras det att man är framme på platsen. Och två, tre minuter senare, klockan 20.02, då får Dennis ett meddelande skickat. Du är safe nu va? Och så får han, så länge du har kommit från brottsplatsen är du klar. Och så säger han, ha ha ha, vad sa Curre? Får han också frågan.

CO: Då blir man ju misstänksam.

FL: Ja, och då funderar jag på, vad tänker du runt det?

CO: Ja, vad menar du med det? Vad sa Curre?

FL: Ja, om det här?

CO: Ja, jag vet inte ärligt talat. Alltså, ingen frågade mig någonting, jag sa ingenting om någonting. Eftersom att det, för mig var det en vanlig körning.

FL: Ja.

CO: Och därför har jag också plockat upp honom för att, som du sa där, Jonael har ju gett honom numret, strax innan den här körningen. Han har ju fått numret ganska nyligen innan körningen. Och jag tog det bara för att han behövde bil. Så att, vad ska jag säga? Jag vet ingenting om någonting. Jag vet inte, trodde han att han skulle sitta och berätta för mig? Vad idioten har gjort eller hittat på för någonting.

FL: Jag tänkte bara om du hade någon tanke runt de meddelande han får där.

CO: Jaha, nej alltså, jag vet inte om, det är första gången jag hör dem nu när du säger dem. Så

att, eh.

FL: Men han har inte sagt någonting till dig? Nej, jag har inte haft någon kontakt med honom uttaget. Nej, men i taxin där, tänker jag?

CO: Ja, ja, nej, ingenting, ingenting. Han var helt tyst. Han sa bara var han ville bli avsläppt någonstans.

FL: Ja, just det.

CO: Och, alltså Curre, vad fan ska jag säga? Mm.

FL: Sen så, om vi lämnar den 16 februari lite grann.

CO: Mm.

FL: Och så tittar vi lite grann på lite tidigare relationer mellan dig och Jonael. Mm. Som ju ändå, du har haft liksom upprepade kontakter med ibland.

CO: Ja, exakt.

FL: Då finns det lite meddelande mellan Jonael och en annan person här som vi inte vet vem det är riktigt. Där pratar de om, dels pratar de om, vi tolkar det som att det verkar vara att man ska provskjuta något vapen i skogen. Och så vidare.

CO: Mm.

FL: Och sen så, nu är vi den 10 oktober 2020, det vill säga, nu är det ju tre år sedan. Det är ju ett par månader innan den här händelsen vi pratar om. Och där skriver Jonael någonting om att man ska, Curre ska softa några minuter därifrån. Så ska han åka iväg med han. Och så är det någon som svarar, ha ha, ni är sjuka bror på riktigt. Han är gammal, min man, bror. Varför blandar ni in han? Ja, bror, svarar Jonael. Ja, men ändå, svarar den andra. Och sen så säger Jonael, men Curre är en hundra gubbe. Och så svarar han, han kör taxi, om någon ser han hoppa in där, det är knas. Och då säger Jonael, han har gjort såna här grejer med oss förut.

CO: Va?!

FL: Ja, han säger så, eller skriver så. Och så får han svaret, ha ha ha, från den andra killen. Och så skriver Jonael, han var med på en stickis en gång.

CO: Var det en stickis för nånting?

FL: Ja, det tänkte jag fråga dig.

CO: Vad fan är det? Jag vet inte ens vad det är för nånting. De har aldrig blandat in mig i någonting med att jag, alltså ingenting kriminella grejer. Jag har sagt det till dom också bara. Jag kör er i bilen, från A till B, ni betalar ju just och rent för det. Sen ingenting mer.

FL: För sen skriver Jonael också i samma konversation här.

CO: Stickis, Vad fan menar han med det?

FL: När de pratade om dig, ha ha ha, han är sjuk. Transporterat vapen i hans bil flera gånger.

CO: Va?!

FL: Och kassar. Ja, han är skön.

CO: Va?!

FL: Det står så här.

CO: Alltså ärligt talat. Nu blir jag fan förbannad på Jonael. Hur fan hade han kunnat transportera vapen av dig i min bil?

FL: Ja, jag vet inte.

CO: Då måste de ha väskan någonstans, som de har lagt någonstans.

FL: Han skriver så här i alla fall.

CO: Ja, jag förstår det. Och det måste ju ligga någonting i det, han kan ju inte sitta och ljuga om det.

FL: Nej.

CO: Men det är, alltså det där är helt utanför min vetenskap.

FL: Ja.

CO: Då har de haft någonting i väskan, antingen har de stängt till bagageluckan. För det kanske hände någon gång att de hade med sig någon träningsväska eller någonting och så lägger de i bagageluckan. Och jag ifrågasätter inte det, utan jag utgår ifrån att de har ju prylar med sig eller någonting, eller kläder, eller vad fan som helst. Men alltså, fan vilken jävel alltså. Alltså jag hatar när människor blandar in mig. Alltså, sätter mig i sådana situationer, där jag kan liksom bli... Alltså råka ut för med er, alltså med polisen, för jag har respekt för polisen. Jag har gjort mitt skit när jag var ung. Skulle aldrig göra något skit igen. Och jag skulle aldrig riskera mina barn, för de kommer se ner på mig. Jag vet ju vad som händer. För dom är så jävla ärliga själva. Men jag fattar inte hur fan han kan göra så mot mig Jonael. Jag har alltid varit schysst mot honom. Jag blir fan förbannad. Det är kul, det är bra att man får reda på i alla fall, hur människor beter sig. Får man tvungen att, alltså jag känner spontant så här bara, så jag har fan ingen lust att köra taxi mer, vet du det. Jag tycker man blir så jävla illa behandlad.

FL: För här verkar det ju som han skriver, som att du inte alls är främmande för att vara med på transporter som är kriminella.

CO: Fan vilken jävla skitstövel alltså.

FL: Och det stämmer inte?

CO: Jag har sagt till dig, jag tycker bra om honom, för att han har alltid varit schysst mot mig. Men nu fick jag en helt annan sida där, alltså. Tänker vad fan, alltså han har aldrig, min medskapare, han har aldrig sagt någonting eller nämnt någonting eller visat någonting för mig att han gör någonting kriminellt. I min bil eller det dess närhet. Om han vill göra det är det upp till dem, om de vill hålla på. Men jag har sagt också liksom... Jag pratade med en åklagare en gång, för jag berättade att ibland pratar de om droger en del, en del kunder i bilen. Och då sa han, det är din skyldighet att anmäla dem. Jag kan inte anmäla alla människor man

inte känner bara för att dom sitter och pratar om droger. Alltså det är inte ett bevis att de pratar om droger, de kanske vill sitta där och vara balla, att unga killar tycker att de är häftiga.

FL: Men om du skulle tänka efter, för mig så tycker jag, det känns som att du reagerar ändå ganska genuint och starkt mot det här, att du inte vill vara med på det här. Finns det någon gräns?

CO: Det tycker jag att jag säger innan också där... blanda inte in mig. Jag är fan en reko kille. Jag blir så jävla irriterad. På folk som inte visar respekt.

FL: Vad har du för gränser till vilka körningar du kan ställa upp på?

CO: Jag ställer inte upp på någonting.

FL: Ingen som handlar om kriminalitet?

CO: Nej, ingenting. Jag vill inte bli inblandad, jag vill inte ta risken att förlora kontakt med min son, som behöver mig nästan varje dag. Aldrig, aldrig någonsin. Jag är ju 67 år liksom va. Fan, vad har jag för framtid? Ska jag ju riskera att åka i fängelse? För nån jävla skitgrej och förlora kontakt med min son. För den där jävla skitgrejen, för den där jävla idioten, aldrig någonsin. Aldrig någonsin. Jag hjälper hellre polisen om jag kan det. Det är alltid bra att veta och få reda på hur folk pratar om det, för man vet ju inte själv vad folk pratar bakom ryggen på ändå. Det har man ingen aning om. Men han som sa det här att jag var hundra och reko och allt det där, blanda inte in honom. Den personen, jag vet inte om det är hans polare Erik, det kan nästan låta som honom. Men jag vet inte vem det kan vara, han ska ha en eloge för att han visade sin respekt för mig. Att jag visar honom respekt.

FL2: Henrik, vi behöver ta en paus i förhöret för att filmtiden är bara en timme. Det har gått 57 minuter.

FL: Då stoppar vi det här och tar en kort paus. Vill du ha något vatten?

CO: Ja, gärna.

FL2: Klockan är 17.16.

FL: Då stoppar jag. 17.16. Då återupptar vi förhöret och då är klockan 17.21. Jag tänker att vi fortsätter. Jag skulle vilja visa dig en bild. Nu ser ju inte du den här advokaten, men jag ska beskriva vad det är. Det är bilaga 3. Det är en bild på en taxi med registreringsnummer CYU 623. En Mercedes. Den var vid hösten 2020 registrerad på en person som heter Miodrag Blatovich. Kan du säga vad du ser på den bilden? Är det någon bil du känner igen?

CO: Ja, jag känner igen det registreringsnummer och känner igen bilen också. Jag har kört den här vid något tillfälle.

FL: Kan du se vem som sitter på förarplatsen?

CO: Nej, jag ser inte.

FL: Det är lite svårt att se ansiktet på förarplatsen. Jag tänker att om man ibland känner igen sig själv och ibland så går det inte att se.

CO: Jag har jättesvårt att se sånt här. Jag vet inte om jag har något förstoringsglas.

FL: Ja, men det är jättesvårt att se ansiktet på den där. Jag tänkte bara höra om du känner igen dig.

CO: Jag ser inte, men antagligen så var det väl Mio som satt där eller så satt jag där eller jag vet inte vem... Eller om han har haft någon annan förare som har kört åt honom. Nej, just det.

FL: Den bilden du har fått se nu, den har Jonael Araya, han har skickat den bilden i en chatt med en annan person den 12 oktober 2020. Det är alltså på hösten innan det här hände. I samband med det har han skrivit, skicka adress, skickar dit min taxichaffis. Skriver han. Och så har han skickat den här bilden.

CO: Ja, han är rolig å... Taxichaffis, det är som att man är deras privatchaufför. Men han säger, de vill glänsa lite inför sina kompisar. Vad ville du fråga mig?

FL: Jag tänkte, när du hör att jag säger det, jag har ju hela konversationen här också. Hur tänker du på varför han gör så här? Du sa ju rent spontant att han vill gränsa lite för sina polare.

CO: Exakt, exakt. Jag märkte från andra killar.

FL: Ja.

CO: De vill gärna, de tror att jag är deras taxi, deras privatchaufför. Jag säger, lägg av med det skitsnacket. Jag kör er när jag kan köra er, ingenting annat. Ni kan inte be vem som helst ringa till mig. Jag är ingen privatchaufför till människor. Det är mitt yrke att köra taxi, ingenting annat. Jag har varit klar mot alla killar. Jag har mina gränser, jag säger till dem vad gränserna går. Sen när får man höra det här i efterhand vissa saker. Man blir bara besviken när folk inte har respekterat det. Framför allt en sån som Jonael, som har verkligen, han har verkligen varit schysst som jag upplevt det. Han har varit schysst mot mig, alltid schysst mot mig. Nu får man ju höra att han inte har varit det.

FL: Du sa, vad heter det, någonting om att jag har mina gränser och jag berättar för dem vad mina gränser är. Vad säger du då?

CO: Jag säger det, In i den här taxin förekommer ingenting kriminellt. Ni ska inte snacka någonting, ni ska inte ha, alltså, alltså ingen typ av, alltså jag är bara en taxichaufför, jag kör bara från A till B, ingenting annat. Att ni sen kan ringa mig, det är en helt annan sak. Och här inne så förekommer inga olagligheter. Det är så det har varit.

FL: Accepteras det eller?

CO: Ja, ja, det accepteras, varenda en accepterar det. En kille en gång blev lite förbannad. Han hade druckit i och för sig, en jugoslav. För att jag sa till honom, i den här taxibilen bestämmer jag, inte du. Så. Men, ja, ja, du får köra vidare, jag vet inte vad man ska göra med det här. Är det är Jonael som kör, eller? Var det det?

FL: Vad sa du?

CO: Var det Jonael som håller på att skicka det där?

FL: Ja, Jonael hade skickat den där bilden, skicka adressen till någon kompis där, jag skickar dit min taxichaffis. Men du behöver inte be om ursäkt för att du pratar, för det är ju din berättelse som är viktig här, det är ju inte min.

CO: Nej, och jag vet ju också att Mio som har bilen, han vill absolut inte bli indragen i någonting. Jag vet ju, och jag måste respektera honom också, för han är ju barndomskamrat till mig, vi har vuxit upp sen vi var 15 år tillsammans.

FL: Vad heter det, vi har hittat också en annan konversation, som syns i bilaga 5, och det här handlar om en konversation 2020- 12-29, det vill säga två dagar innan nyårsafton 2020. Och då finns det en chatt mellan flera personer, som hänvisar då till att Franklin ska ringa Curre när de behöver en taxikille, och då skriver de så här, "han ska sitta och hålla käften bara, han får 1000 spänn." Och så skriver man i samband med det här, vi har en taxikille. Och att Franklin ska ringa Curre, vad...

CO: Vem fan är Franklin?

FL: Är det någonting som är bekant för dig?

CO: Nej, det där nådde aldrig mig.

FL: Nej, det här gick ju inte till dig i alla fall, de här meddelandena, de här är internt, men...

CO: Exakt, utan det där, jag kände ju någonting av det där, att... Jag har inte ens fått höra, Franklin vet jag inte ens vem personen är över huvud taget, jag har aldrig hört hans namn.

FL: Och det här med att han ska sitta och hålla käften bara, han får 1000 spänn, är det någonting du känner igen? Har det hänt eller?

CO: Nej, ingenting. Det har ju inte hänt, det skulle jag veta om de skulle ha sagt det till mig. Att jag ska sitta still och vara tyst och hålla käften. Och skulle jag få 1000 spänn för det? Nej. De har väl det... Vilka jävla snorungar.

FL: Så det är ingenting som är bekant för dig?

CO: Nej, det är det första gången jag hör det här, jag har ingen aning vad det kan vara för någonting.

FL: Nej.

CO: Men det är det att man har varit för snäll. Dom tror att man liksom, det Curre, Curre, Curre, känns det som. Och det känner man man har gjort fel själv.

FL: Har du några frågor om det Jessica?

FL2: Nej, jag har lite frågor sen om själva taxiresan den 16:e.

FL: Ja, vi kanske ska ta dem direkt då.

FL2: Ja. Jag tänkte...

FL: Rulla hit lite så du hörs.

FL2: Jag bara... I det smidiga förhörsrummet. Då ska vi se, Curt. Du berättade ju här innan om att du hämtade personen där vid Näckrosens tunnelbanestation.

CO: Det stämmer.

FL2: Och du förklarade lite hur han såg ut och hur han var klädd och sådär.

CO: Det stämmer.

FL2: Minns du om han hade någonting med sig?

CO: Nej, inte vad jag kunde se. Han hoppade in i bilen såhär snett bakifrån. Så jag såg inte, nej jag tror inte han hade någonting med sig. Jag tror att det var... Han hade ingenting i händerna. Jag tror inte det. För det var ingenting jag såg i alla fall. Att han bar på någonting eller... Det såg jag inte. Utan han... Jag utgick ifrån att han... Han skulle bara att gå upp och hämta sin tjej. Han hade ingenting med sig. Jag kollade varken innan han gick ut eller efter han gick ut. Om han hade någonting med sig eller någonting.

FL2: Och under de här körningarna som du gör med honom, minns... Förändrar han sitt utseende eller sin klädsel på något sätt?

CO: Nej. Jag tror att det var samma person som hoppade in. Alltså han såg likadan ut. Om han hade gjort någonting... Under tiden han var borta från bilen. För att skyla sig själv eller någonting. Det vet jag inte. Men han såg likadan ut. Han dragit upp jackan hit. Han hade en vit toppluva under. Och så hade han då huvan över. En blå jacka har jag för mig att det var med en vit mössa. Har jag för mig att det var... Eller var det röd... Nej det var blå jacka har jag för mig med en vit mössa. Det var det jag såg av honom. Så såg jag honom bara upp hit. Kan man se det över antingen backspegeln eller man bara vrider så här.

FL2: Och från det att han hoppar ut taxin där på Götgatan till att han kommer tillbaka till taxin. Har ni någon kontakt med varandra under den tiden?

CO: Ingenting. Ingenting. Så han är bara borta de här minuterna som han då var borta. Och sen kommer han och sätter sig i baksätet igen. Och sen ska vi åka hem till honom och inte till stan.

FL2: Och du förklarade ju här innan att när ni skulle parkera där på Götgatan så förklarade han. Eller gav han lite instruktioner om jag uppfattar det rätt.

CO: Ja han gav lite instruktioner som att jag ska ställa mig upp på den sida huset låg. Du kan parkera där och han visade mig en parkeringsplats. Ja han tänkte att jag kan stå där så man ska gå upp i huset där då så. Så kan jag stå där.

FL2: Och när han sen hoppar in i taxin. Ger han dig några instruktioner då?

CO: Om? Nej han sa ju bara att vi ska, tjejen hänger inte på utan vi åker hem till mig istället. Kör du med mig för 350 kronor hem istället för att åka till stan. Ja sa jag, det kan jag göra. Det var det som var så sa han inte ett ljud. Mer än att han sa då vart... Att det var Skälbyvägen. Gamla delen av Skälby. Och när jag då skulle stanna så sa han här kan du stanna. Här bor jag. Det var den enda kontakten vi hade muntligt. Under bilresan från Sundbyberg till Skälby.

FL2: Och du berättade ju här innan om att det har varit andra resor med honom tillsammans med kompisar.

CO: Exakt.

FL2: Kan du skriva mer vart de här resorna gick någonstans?

CO: Det var lokala körningar allting. Från förorten in till stan. Att de skulle ut och äta eller någonting. Och ibland var det tvärt emot från stan ut till Solna, Sumpan där då. De flesta killarna höll till, det verkar som att de utgick därifrån hela tiden. De samlades där ungefär som. Och jag tror säkert, det var säkert med Jonael någon gång som han åkte med tror jag. När dom var liksom tre, fyra stycken kanske. Jag kan tänka mig att Jonell var med någon gång. Jag vet inte hundra, men jag kan tänka mig det.

FL2: Och när i tid var de här resorna med honom? Var det innan eller efter den här?

CO: Innan. Jag har inte haft någon kontakt med honom efter.

FL2: Nej.

CO: Inte någonting. Han har inte ringt mig, jag har inte ringt honom. Jag har ingenting att ringa honom om. Det är han som har ringt om han vill åka taxi, men han har inte ringt mig efter det där.

FL2: Och den här adressen Skälbyvägen? Var det där?

CO: Ja.

FL2: Var det någon adress som du hade varit på med honom tidigare?

CO: Nej. Jag visste inte, han sa stopp här bor jag. Han sa till mig var jag skulle stanna för jag visste inte exakt var han bodde. Han sa bara Skälbyvägen.

FL: Då har jag några grejer kvar. Jag tänkte lite grann bara runt dig Kurt här, om din livssituation idag. Hur ser det ut för dig? Civilstånd, boende, inkomst, hela den här biten. Kan du berätta om dig själv?

CO: Jag är 67 år idag och jag har ju pension. Och jag har, alltså jag har levt med skulder i ganska många år. För tio år sedan, elva år sedan, så bestämde jag att nu ska jag betala bort alla mina skulder för rent, liksom göra rent allt i mitt liv. Så jag började betala av. Så jag betalade av en halv miljon fram till drygt i våras. Och då var det en väninna till mig som hjälpte mig för att lösa skuldsanering. Och då så på en gång fick jag skuldsanering, för de tyckte ju liksom att jag, jag hade rätt till det. Så jag betalar 2632 kronor i månaden nu. Och sen är det då att jag bor med min son som är döv. Plus att han har lite mentala problem. Han gick, han har gått på Huddinge psyk, han har gått på psyk för döva, speciellt i Älvsjö. Men de känner att de inte kan behandla honom mer än att de kan ge honom tabletter. Så han är då en slags förtidspensionerad, han har sjukbidrag till att han blir pensionär. Och han har då vanförställningar som gör att han tror att grannarna är ute efter honom lite. Och det är lite jobbigt för att han får en massa konstiga tankar. Allting härrör från några grannar vi hade i Husby så tror jag att de inblandade även på den nya adressen. Att de skickade ut lukter om kemiska preparat, att han ska få problem med näsblod i näsan och röda märken i ansiktet. Att han ska dö av andningssvårigheter. Han var uppe en gång och sa till dem, för de hade... Familjen som bodde där, var från Iran. Deras mamma hade Alzheimer eller något sånt här. Så de råkade och vältade saker så att det dånade. Vi bodde precis under. Och han känner av vissa typer av vibrationer. Han är döv. Jag vet inte hur han kan känna av vibrationer men han känner av. Så han har varit uppe en gång och sagt till dem att va tysta. Och efter den gången så tror han att de är ute efter honom hela tiden. För jag tar hand om honom, jag tar hand om hans hund som också är döv, som har blivit blind på grund av att hon är diabetiker. Och ja, så egentligen, när jag inte kör taxi, nu kör jag taxi fyra dagar i veckan, fyra kvällar i veckan. Normalt så skulle jag bara jobba två, men nu har min kompis, Miodrag. Han har brist på

förare, så jag måste hjälpa honom lite för han ska operera axeln och kan inte jobba själv. Och så att, jag kör där och när jag inte jobbar så är jag stort sett bara hemma med min son. Umgås inte med nån, möjligtvis med Mio någon gång ibland då. Att jag åker dit till Kista men i och med att jag bor i Vällingby nu med min son. Det är inte så lätt heller att ta sig överallt om man inte har bil. Så att, så ser väl mitt liv ut. Så jag försöker göra så mycket kan jag rätt och hjälper mina barn och barnbarn, det som jag får möjlighet att hjälpa.

FL: Man tittar tillbaka under hösten, vintern och våren 2020, 2021, det vi pratar om här. Hur såg din livssituation ut då? Var det på någon skillnad eller ungefär på samma sätt?

CO: Nej, på samma sätt.

FL: Och omfattningen av taxiarbetet då, var det ungefär lika också?

CO: Nej, det var heltid. Då hade jag ingen pension. Då jobbade jag heltid. Då körde jag väl sex nätter i veckan. För att man var tvungen till det liksom.

FL: Och sen så, vi har ju pratat lite grann om ditt telefonnummer, det som slutade på 99. När skaffade du det telefonnumret, hur länge har du haft det?

CO: Jag har haft det länge. Jag fick det av en kompis vars familj var delägare i spelbutik i Kista. De hade fått en massa nummer från Tele 2 skickade till sig av misstag. Men det var just den här 3-3-9-9-9-3-3-3 och alla de här med olika siffror. Ja, 3-3-3 först och så var det från 1-9, de andra. Och då fick jag ett nummer av dem för att jag har hjälpt dem lite mer. Jag har jobbat lite i byggsvängen förut så jag har hjälpt dem att snickra lite hemma och sånt där.

FL: Men hur länge har du haft telefonnumret?

CO: Jag har haft det länge. Hur länge sedan kan det vara? Just det, det var i samband med han ju. Det kan vara 2012-2013, någonstans där tror jag.

FL: Är det någon annan som använder ditt telefonnummer eller är det bara du?

CO: Alltså ibland så lånar ju folk luren va. För att de har ingen batteri eller någonting.

FL: Är det kunder eller är det någon kompis?

CO: Nej, det är människor jag känner. Men oftast så lånar inte jag ut telefonen.

FL: Men är du alltid med då eller händer det att du lämnar bort telefonen och så får du tillbaka den dagen efter?

CO: En gång hände det. Inte mer men det var en kvinna. Hon blev förbannad av någon anledning och jag skulle iväg och jobba. Hon höll min telefon som gisslan och jag sa att jag skiter i telefonen, jag måste gå ut och jobba, jag måste få in pengar. Så jag körde ifrån telefonen där med henne. Hon var hemma då men det är en person som jag känner. Sen fick jag hämta den dagen efter.

FL: Och sen funderar jag lite på när du bytte telefon senast, för den telefonen du har nu. Det är den du använder nu?

CO: Ja, ja, det är min och den fick jag av min syster. För det var hennes dotters gamla telefon som hon inte använde.

FL: Och när bytte du den luren?

CO: Just det... När gick den andra sönder? Hur länge sedan kan det vara? Kan det vara två år sedan. Jag vet inte, det är inte så jättelänge sedan. Jag vet inte. Jag vet att det är lite svårt ibland att gå tillbaka i tiden. År och så där. Jag vet när jag jämför människor, andra kompisar och vänner. När de frågar nånting, vet du hur länge sedan det var? Så ligger det alltid fel tidsmässigt därifrån. Jag skulle gissa på ett, två år kanske.

FL: Minns du vad det var för lur den?

CO: Som jag hade innan?

FL: Ja. Vad var det för märke?

CO: Ja, det var en Iphone 4. Var det så? Jag har bara haft gamla telefoner. För mig är det bara, jag vill bara ringa och kunna messa mina döva barn.

FL: Kommer du ihåg någon färg eller någonting?

CO: Jag har för mig den var svart. Nej, den var inte vit. Antingen var den silver, eller så var den svart. Jag kommer inte ihåg vad den här är, om den är svart den jag har nu.

FL: Jag minns inte.

CO: Nej, inte jag heller. Jag tror att den var i silver eller svart tror jag att den var. Det fanns där i lägenheten vet jag inte om min... ex har bott där i många år. Hon har haft en del gamla Iphone 8. Tror jag som har legat i något skåp i köket. Om de låg kvar, jag vet inte. Jag höll på att jag skulle städa och har kastat ut en del grejer. Jag bor inte där just nu, det syntes väl.

FL2: Ja.

CO: Det låg en soft airgun. Det är min sons. I ena sängbordet där. Jag kom på det sen, fan det kanske... Jag vet inte vad det räknas som, men det är min sons. Den har bara följt med och jag har bara lagt den i min sänglåda. Sen har den bara legat där i säkert tio år.

FL: Det är inte brottsligt.

FL2: Vem är den telefonen som du hade tidigare, den Iphonen? Var finns den idag?

CO: Jag vet inte om den finns i Abrahamsberg. Jag tror inte att jag har kastat den. Jag har svårt att... om jag brukar kasta den. Vill du ha den?

FL: På vilket sätt gick den sönder? Kommer du ihåg det?

CO: Displayen pajade. Jag fick inte se någonting på displayen.

FL: Så displayen på framsidan var paj?

CO: Ja, jag tror att jag tappade den många gånger i golvet. Inte bara sprack, utan den blev suddig hela bilden. Att jag inte gick att se någonting har jag för mig. Jag kommer inte ihåg om det gick att sätta på den. Det var en massa problem med den. Sen fick jag den här då, av min syster.

FL: Och så tänker jag litegrann så här, om man tittar på ekonomin. Du sa att du har fått

skuldsanering och sånt där som du betalar. Vilken bank använder du eller vilka banker?

CO: Swedbank, jag har bara en.

FL: Du har en bank. Det är Swedbank? Swish då?

CO: Om jag använder det?

FL: Har du kopplat Swish till det?

CO: Ja, jag har Swish kopplat till det.

FL: Och så funderar jag litegrann på bank-ID också. Om du kan berätta någonting om ditt bank-ID användande. Om du använder det?

CO: Ja, jag använder det dagligen. Till och med att gå in och kolla på bankkontot, hur mycket pengar man har kvar. Jag har inte varit en sån här kortmänniska egentligen. Jag är en sån här kontantmänniska. Jag har svårt att hålla reda på hur mycket jag använder kortet. Men jag är tvungen att lära mig nu. Man får ju bara nästan använda kort överallt. Så därför går jag rätt ofta in på telefonen och ser hur mycket jag har gjort av med under dagen eller förmiddagen. För ha lite koll på pengarna liksom. Då använder jag bank-ID.

FL: Men jag tänker bara, bank-ID, har det bara använts av dig vid en telefon åt gången? Eller har du haft flera bank-ID installerade? Eller hur funkar det?

CO: Bara på min.

FL: Bara på din? Och det är bara du som har tillgång till ditt bank-ID?

CO: Exakt. Jag vet inte om jag hade den på datorn, laptop, för länge sen... som pajade. Men jag tror inte att jag hade det. Jag tror att jag bara har haft den på telefonen hela tiden. Jag är inte så... Vad ska man säga... Jag vet inte hur mycket andra människor, använder allt sånt där mycket mer än vad jag gör. men det är absolut mycket mer än vad jag gör. Det tror jag i alla fall. Det är den uppfattning jag får när jag sitter i taxin också, och folk håller på.

FL: Och så tänker jag, om vi på något vis ska avsluta förhöret här snart, om inte du har något mer Jessica. Så funderar jag lite grann, den situationen du sitter i nu, du har hört brottsmisstankarna. Du har ju ändå lämnat en väldigt detaljerad berättelse och förklaring på många olika saker. Hur känner du inför situationen du sitter i nu?

CO: Jag har inte hämtat mig riktigt än, känns det som. Jag har inte fattat... jag låg där inne och grät på bädden, för att jag tänkte, fan... Alltså hur fan händer det här? Alltså jag känner fortfarande, det här känns lite overkligt för mig, att jag sitter här där jag sitter. För att liksom, mitt liv strävar åt ett annat håll, än åt det här hållet. Mina barn betyder så mycket för mig. Framför allt min son, i och med att jag vet inte riktigt var man har honom ibland, så blir man ännu mer... Man sitter fast någonstans och du kan inte påverka det. Och han är där han är och jag vet inte vad han får för idéer. Om hans mamma kontaktar honom, jag vet inte heller om han är mottaglig för det. Om han kommer vara intresserad av att svara på hennes kontakt. Det här är så här, overkligt för mig känns allting. Att sitta här. Det här är inte stället där jag... Jag ska inte vara här, för jag är inte den typen av person som ska sitta här. Jag ställer upp på allting och berättar allt jag vet och allt jag kan och allt jag kan hjälpa till med. Verkligen alltså. Men att sitta inlåst så här, ja. Jag känner bara, jag känner bara det här, jag har inte gjort någonting fel, jag har inte gjort något kriminellt. Mer än att jag ställt upp och kört människor

liksom. Men får man då höra att människor som då utnyttjar ens godhet liksom. Och visar så jävla dålig respekt. Det bara gör en jävligt förbannad alltså. Tyvärr.

FL: Känner du dig liksom, relationen med Jonael och Dennis som vi har pratat om här liksom, hur känner du inför dem?

CO: För mig, det som har framkommit här, för mig så har jag fått en helt annan bild. Dennis har inte haft stor bild av det som jag hade vetat om. Det här vad du säger till mig idag, vad jag är misstänkt för och vilka personer det gäller i sådana fall. Så honom hade man, för mig är det nu en riktig jävla dålig, jag bara lust, alltså. Man har lust att bara slå sönder sådana här människor alltså. Att de tar för givet, att man kan liksom lura människor att hjälpa till med saker. Det är det som gör mig irriterad. Och Jonael, att han skriver sådana här saker om mig, jag trodde aldrig att det skulle förekomma. Jag skulle aldrig kunna gissa att det var han som skrev det där. Jag trodde det skulle ha varit en helt annan person. Men nu har jag förstått att det är han som skickar det här. Nu inser jag hur falsk han också har varit. Det är bara falska människor jag tror att det är.

FL: Är du rädd för något eller någon?

CO: Nej, jag har aldrig känt mig rädd. Men alltså, det är klart man har ju barn, man är orolig liksom. Det är ju likadant här också, om man nu blir indragen i någonting här, finns det andra människor efter alla de här jävla gängbråken och det. Att jag kan hamna i ett fack nu, mina barn och jag kan vara ett potentiellt mål liksom... Nej, fy fan.

FL2: Jag kom på en fråga faktiskt.

FL: Kör.

FL2: Den delgivningen du fick Curt, det var ju en skottlossning på Tulegatan, Tuletorget. Vad känner du till om den händelsen?

CO: Ingenting vet du det. Jag känner inte till någonting. Jag missar mycket när jag kör taxi. Många av de här skjutningar som har varit runt om har jag missat helt. Jag kommer bara ihåg en gång jag satt på Ulvsundavägen vid korsningen Norrbyvägen, Ulvsundavägen. Det är den vägen som går från Solna bort mot Brommaplan. Då satt jag där och jag tror att det här var bland, den gången hörde jag på radion så här att det var en skottlossning. Då kom en BMW, en 5-serie eller något sådär, silverfärgad. Vi stod stilla, det var rödljus och det var kö. Han kom ju på insidan i så jävla fart och bara drar iväg. Då hörde jag sen på radion att det hade skett någon skjutning i Jakobsberg. Då tänkte jag, förknippar jag den här bilen just nu. Man tänkte aldrig på en registreringsnummer, man tänker bara vilken jävla dåre. Hade någon bil kört fram eller svängt ut så hade många blivit dödade. Men för det övrigt det här i Sundbyberg. Jag har inte hört någonting om det, jag har visste inte ens om.... Jag har för mig har hört det senare någon gång, jag tror att någon har nämnt det. Men i samband med det här så har jag ingen aning om att det hade varit skottlossning i Sundbyberg. Jag har en vän som bor, en kvinna, en bekant, som bor på Tulegatan 6. Undra om hon sa till mig någon gång att det hade varit någon skjutning i Sundbyberg. Jag kommer inte ihåg heller helt men... Men det var långt efter i så fall, eller ett bra tag efter. Jag skulle aldrig kunna förknippa det med det här. Men ju mer man tänker på det, ju mer man har hört allting det här, så förstår man ju liksom att det måste ha varit en jävla idiot. Jag hade hellre satt fast honom än att jag hade gått i god för honom i alla fall. En jävla mördare. Alltså folk tror att dom kan skjuta. Jag blir jävligt förbannad för att folk kan vara så jävla respektlösa och bara skjuta så vilt omkring sig. Och inte ens ta hänsyn. De fattar inte ens vad de håller på med de här killarna. Jag fattar inte varför de får alla vapen och allting ifrån.

FL: Något mer du känner att du vill berätta om, som vi kanske har glömt att fråga om, eller som du har kommit på om dina relationer till Jonael eller Dennis, eller någonting om körningen som vi har missat? Den här eller den 16? Eller något annat?

CO: Nej, inte som... Nej, inte vad jag kan komma på.

FL: Då har inte jag mer frågor om det. Har du några frågor, advokaten?

ADV: Nej, det har jag inte. Jag tycker att Curt har berättat detaljerat om det han känner till om detta.

FL: Bra, då gör vi som sagt och avslutar vi förhöret. Klockan är 17.51.

Bild på Jonael Araya förevisad under förhöret.

Bild på Dennis Enqvist förevisad under förhöret.

TAXI
TAXI
STOCKHOLM
150000
CYU623T

2020-10-12	16:40:44	Jonael Araya_GIZYV2	PF65AR_Abdul Ghaffar Haleem	Skicka adress, skickar dit min taxichaffis
2020-10-12	16:56:53	PF65AR_Abdul Ghaffar Haleem	Jonael Araya_GIZYV2	Rågsveds
2020-10-12	16:57:09	PF65AR_Abdul Ghaffar Haleem	Jonael Araya_GIZYV2	Ervallakrocken 1
2020-10-12	16:57:16	PF65AR_Abdul Ghaffar Haleem	Jonael Araya_GIZYV2	I Rågsved
2020-10-12	16:57:24	PF65AR_Abdul Ghaffar Haleem	Jonael Araya_GIZYV2	När är du där
2020-10-12	16:57:36	PF65AR_Abdul Ghaffar Haleem	Jonael Araya_GIZYV2	Kommer han nu
2020-10-12	16:58:53	Jonael Araya_GIZYV2	PF65AR_Abdul Ghaffar Haleem	Yes, om en kvart börjar han åka
2020-10-12	16:59:07	Jonael Araya_GIZYV2	PF65AR_Abdul Ghaffar Haleem	Tio min t o m
2020-10-12	17:01:51	PF65AR_Abdul Ghaffar Haleem	Jonael Araya_GIZYV2	Ok
2020-10-12	17:28:31	Jonael Araya_GIZYV2	PF65AR_Abdul Ghaffar Haleem	Han är där om en kvart Max
2020-10-12	17:29:18	PF65AR_Abdul Ghaffar Haleem	Jonael Araya_GIZYV2	Bil

2020-10-12	17:29:35	PF65AR_Abdul Ghaffar Haleem	Jonael Araya_GIZYV2	Ok tamam vad har han för bion
2020-10-12	17:29:51	PF65AR_Abdul Ghaffar Haleem	Jonael Araya_GIZYV2	Ok tamam vad har han för bion
2020-10-12	17:30:44	Jonael Araya_GIZYV2	PF65AR_Abdul Ghaffar Haleem	IMG-1602516632382
2020-10-12	17:30:48	Jonael Araya_GIZYV2	PF65AR_Abdul Ghaffar Haleem	Den bilen
2020-10-12	17:37:57	PF65AR_Abdul Ghaffar Haleem	Jonael Araya_GIZYV2	E han där
2020-10-12	17:37:58	PF65AR_Abdul Ghaffar Haleem	Jonael Araya_GIZYV2	??
2020-10-12	17:39:46	Jonael Araya_GIZYV2	PF65AR_Abdul Ghaffar Haleem	Nej
2020-10-12	17:39:56	Jonael Araya_GIZYV2	PF65AR_Abdul Ghaffar Haleem	Typ 10 min Max nu
2020-10-12	17:40:54	PF65AR_Abdul Ghaffar Haleem	Jonael Araya_GIZYV2	Ok
2020-10-12	17:55:28	Jonael Araya_GIZYV2	PF65AR_Abdul Ghaffar Haleem	Färdigt va?
2020-10-12	18:02:14	PF65AR_Abdul Ghaffar Haleem	Jonael Araya_GIZYV2	149500

2020-12-29	20:27:34	Dennis Enqvist_OJ3RXB	XKMSH2:6	Jag behöver bil
2020-12-29	20:28:05	SR1N95_Adam Lazarevic	XKMSH2:6	Bruckshoot behövde lämna lånebil
2020-12-29	20:28:07	Mohamed Ameri_XKMSH2	XKMSH2:6	Något
2020-12-29	20:28:15	Mohamed Ameri_XKMSH2	XKMSH2:6	Låt han låna en bil av någon
2020-12-29	20:28:23	DZ1JB8_ Ekim Pakay Yildiz	XKMSH2:6	Jo vänta
2020-12-29	20:28:36	Mohamed Ameri_XKMSH2	XKMSH2:6	Hugo kan man låna din tjejs bil
2020-12-29	20:28:50	DZ1JB8_ Ekim Pakay Yildiz	XKMSH2:6	Vänta, vi har en taxi kille
2020-12-29	20:28:50	DZ1JB8_ Ekim Pakay Yildiz	XKMSH2:6	Vänta, vi har en taxi kille
2020-12-29	20:28:59	DZ1JB8_ Ekim Pakay Yildiz	XKMSH2:6	Om ni kan lösa bil lös bil men ska kolla
2020-12-29	20:29:00	DZ1JB8_ Ekim Pakay Yildiz	XKMSH2:6	Franklin
2020-12-29	20:29:02	DZ1JB8_ Ekim Pakay Yildiz	XKMSH2:6	Ring kurre
2020-12-29	20:29:13	DZ1JB8_ Ekim Pakay Yildiz	XKMSH2:6	Han ska sitta o hålla käften bara han får tusen spänn

2020-12-29	20:33:30	DZ1JB8_ Ekim Pakay Yildiz	XKMSH2:6	Okej, men vi kan ställa en taxi Stockholm där med en grabb i, han sitter bakom chauffören o har koll bara, så om han rullar man följer efter båda två, det ser mindre skumt ut.

2020-10-09	14:17:27	Jonael Araya_GIZYV2	DZ1JB8	De va tur att han gick till skogen och skulle provskjuta för några dagar sen			Dennis
2020-10-09	14:17:39	Jonael Araya_GIZYV2	DZ1JB8	För de hade gått åt helvete annars			Dennis
2020-10-09	14:17:48	Jonael Araya_GIZYV2	DZ1JB8	Den klicka sönder			Dennis
2020-10-09	14:17:53	DZ1JB8	Jonael Araya_GIZYV2	Mm			Dennis
2020-10-09	14:17:58	DZ1JB8	Jonael Araya_GIZYV2	Har de oljat den			Dennis
2020-10-09	14:17:59	Jonael Araya_GIZYV2	DZ1JB8	Och kulor fastnade i loppet o grejer			Dennis
2020-10-09	14:18:07	Jonael Araya_GIZYV2	DZ1JB8	Aaa nu funkar den fint			Dennis
2020-10-09	14:18:13	Jonael Araya_GIZYV2	DZ1JB8	Rengjord och oljad			Dennis
2020-10-09	14:18:17	DZ1JB8	Jonael Araya_GIZYV2	Vilken den silvriga ?			Dennis
2020-10-09	14:18:24	Jonael Araya_GIZYV2	DZ1JB8	Aaa exakt			Dennis
2020-10-09	14:18:44	DZ1JB8	Jonael Araya_GIZYV2	Åfan			Dennis
2020-10-09	14:19:03	DZ1JB8	Jonael Araya_GIZYV2	Ta bort alla meddelanden			Dennis
2020-10-09	14:19:14	Jonael Araya_GIZYV2	DZ1JB8	Yes			Dennis
2020-10-10	23:18:09	Jonael Araya_GIZYV2	DZ1JB8	Nej men kurre ska softa några min därifrån			Curre
2020-10-10	23:18:14	Jonael Araya_GIZYV2	DZ1JB8	Så ska han åka iväg med han hahah			Curre
2020-10-10	23:19:20	DZ1JB8	Jonael Araya_GIZYV2	Hahahaha ni e sjuka bror på riktigt ?			Curre
2020-10-10	23:19:40	DZ1JB8	Jonael Araya_GIZYV2	Han e gammal man bror varför blandar ni han jao			Curre
2020-10-10	23:19:43	Jonael Araya_GIZYV2	DZ1JB8	Aaa bror hahaha			Curre
2020-10-10	23:19:45	DZ1JB8	Jonael Araya_GIZYV2	Ja men ändå			Curre
2020-10-10	23:19:50	Jonael Araya_GIZYV2	DZ1JB8	Kurre e 100 gubbe			Curre
2020-10-10	23:19:54	DZ1JB8	Jonael Araya_GIZYV2	Han kör taxi om någon ser han hoppa in där de e knas			Curre
2020-10-10	23:20:00	DZ1JB8	Jonael Araya_GIZYV2	😂😂			Curre
2020-10-10	23:20:02	Jonael Araya_GIZYV2	DZ1JB8	Han har gjort såna här grejer med oss förut			Curre
2020-10-10	23:20:06	DZ1JB8	Jonael Araya_GIZYV2	Hahahahahahahhahahaha			Curre
2020-10-10	23:20:10	Jonael Araya_GIZYV2	DZ1JB8	Han va med på en stickis en gång			Curre
2020-10-10	23:20:13	Jonael Araya_GIZYV2	DZ1JB8	Hahaha			Curre
2020-10-10	23:20:51	Jonael Araya_GIZYV2	DZ1JB8	Hahahah han e sjuk. Transporterat vapen i hans bil flera gånger och kassar			Curre
2020-10-10	23:22:32	DZ1JB8	Jonael Araya_GIZYV2	Han e skön wallah			Curre

Polisen

Förhör

Förhör 3

Signerat av

Signerat datum

Enhet	Diarienr
Region Väst, Grova brottsgrupp 2 Rgn Väst	5000-K189802-21

Hörd person	Personnummer
Ottem, Curt Olav	19561213[redacted]

Den hörde är	ID Styrkt	Sätt	Ställning till misstänkt - målsägande - vittne
Misstänkt	Ja	KK	

Tolk	Språk

Anledning till förhör / Misstankar som misstänkt har underrättats om	Underrättad om misstanke
Mord, Försök till, Medhjälp till	2023-12-19
Anledning till förhör / Misstankar som misstänkt har underrättats om	Underrättad om misstanke
Grovt skyddande av brottsling, Fullbordat, Gärningsman	2023-12-19

Ytterligare information om anledning till förhör

Kompletterande förhör ang medhjälp till försök till mord på Kim Nyman 16 feb 2021 i Sundbyberg alt grovt skyddande av brottsling vid samma tid och plats.

Underrättad om 12 § FUK	Underrättad om rätt till försvarare	Godtar den försvarare som rätten förordnar	Försvarare/ombud närvarande
Ja			Ja

Försvarare/ombud önskas

Tommy Petrov

Förhörsledare	Förhörsdatum	Förhör påbörjat	Förhör avslutat
Henrik Norlin	2023-12-19	18:43	18:54

Förhörsplats	Typ av förhör	Förhörssätt
Polisstn Solna	RB 23:6	Videobandsförhör

Förhörsvittne	Utskrivet av
	HN

Berättelse

Curt Ottem förhör 3 2023-12-19

Ärende: K189802-21
Datum: 2023-12-19

CO: Curt Ottem
FL 2: Förhörsledare Jessica Horrdin
ATP: Avokat Tommy Petrov
FL: Förhörsledare H Norlin

FL: Spelar jag in här och för bandets skull så säger jag att det är förhör med Curt Ottem i K189802-21.

FL: Det är den 19/12 kl 18.43 och Henrik Norlin och Jessica Horrdin, förhörsledare, advokat Tommy Petrov och finns på telefon.

FL: Det är ett kompletterat förhör som avser samma brottsmisstankar. Jag behöver inte läsa upp dem igen utan det är detsamma som gällde sedan tidigare.

FL: Det vi funderade lite grann på, som vi inte riktigt blev klok på, var att den 16e här när du

hämtar upp han som du säger heter Dennis

FL: så säger du att platsen du hämtar honom på var Näckrosens tunnelbanestation. Finns det flera uppgångar eller kan du säga något om var?

CO: Det finns ju två uppgångar men Ateljévägen ligger på den som kallas västra sidan, på den sidan där Filmstaden ligger.

FL: Jag ger dig en karta.

CO: Jag trodde det var den här vägen. Tunnelbanan ligger här. Där plockade jag upp honom.

FL: Plockade du upp honom på Råsundavägen?

CO: Exakt. Jag vet inte om den här vägen heter i början Ateljévägen.

FL: Här står det Ateljévägen.

CO: Ja där står Ateljévägen.

CO: Jag plockade upp honom här.

FL: För jag funderar på det vi kan se på din GPS så har du varit ända här uppe på Ateljévägen.

FL: Och då undrar jag, är det efter eller före du hämtade upp honom?

FL: Då verkar det som att du har åkt den här vägen.

CO: Ja om jag har haft en körning... Upp mot Ateljévägen.

FL: Innan eller?

CO: Det undrar jag. Jag har ingen aning.

CO: Hade jag en körning innan jag körde honom så gick jag upp till Ateljévägen.

FL: Vet inte.

CO: Jag blir också ställd.

CO: För vad jag kommer ihåg så plockade jag upp honom vid Näckrosens tunnelbana, Råsundavägen.

FL: Ja, nere på Råsundavägen?

CO: Ja exakt. Det är jag nästan 110% säker på.

FL: Och åkte du direkt därifrån ?

CO: Så åkte vi rakt ner här, ner till Tuletorget.

FL: Ja, de är ju vidare ner här.

CO: Och sen då när han inte ville att vi skulle stå på Tulegatan så körde vi upp.

CO: Körde tillbaka och sånt där.

FL: Så det jag funderar på är om den GPS-positionen som är ända här uppe och vänder på Ateljévägen.

FL: Har den någonting med den här körningen att göra eller inte?

CO: Nej, ingenting.

CO: Alltså det enda som jag körde honom det var från Näckrosens tunnelbana.

CO: Jag kommer så väl ihåg att han sa kan du komma till Näckrosens tunnelbana.

FL: Ja.

CO: Om det inte finns en tunnelbana långt där uppe.

CO: Jag hämtade honom inte där. Jag hämtade honom på Råsundavägen.

CO: Jag är nästan hundra.

FL: Ja.

CO: Det finns ingen tunnelbana där uppe.

FL: Nej.

CO: Jag hämtade honom på tunnelbanan, Näckrosen.

CO: Och så körde jag ner hit.

FL: Ja.

FL: -ohörbart-.

FL: Så GPS-positionerna uppe på Ateljévägen.

CO: Jag fattar inte.

FL: De har du ingen aning om?

CO: Nej, jag kommer inte ihåg att jag var där uppe.

FL: Nej.

CO: Fan vad svårt.

CO: Ja, då förstår jag. Det måste vara ett jävla huvudbry.

FL: Nja, vi bara funderade.

CO: Ateljévägen går hela vägen hit ja.

FL: Ja.

CO: Ja, den går dit ja, visst.

CO: Så har jag något nummer på Ateljévägen?

FL: Ja, det vet jag inte men du vänder ända in på nummer 28 här.

CO: Det ligger sista där.

FL: Ja.

FL: Eller om det är 26. Jag minns inte riktigt.

FL 2: 26 står det på GPS-en men 28 är det enligt kartan... Finns det ett nummer som är längst in.

FL: Ja, just det.

CO: Men det är 26.

FL: 26 och 28 ligger här liksom.

FL: Och då åker taxin och åker in här och verkar vända därifrån.

FL: Och då funderar jag på om det är så att Dennis är i bilen då eller?

CO: Nej.

CO: han är inte i bilen.

CO: Jag vet ju att jag har en kompis som bor här uppe.

FL: Ja.

CO: En jugoslav som också kör taxi.

FL: Ja.

CO: Taxi Stockholm.

CO: Men jag körde hem honom innan jag körde.

CO: Jag kan inte påminna mig att jag körde honom innan.

CO: Jag måste ha kört någon körning innan antar jag.

FL: För du var i Kista innan.

CO: Exakt, jag var i Husby. Jag hämtade bilen i Husby.

FL: Ja.

CO: Eller i Kista... Lite olika.

FL: Ja.

CO: Det var fan vad konstigt .

CO: Vilken tid var det här uppe då?

FL: Det är...

FL 2: 18.39.

FL: Ja.

CO: Okej.

CO: Har ni ingen GPS-grej nere på Råsundavägen, på Näckrosen?

FL: Kan inte svara just nu.

CO: Nej, vi har inte det där.

FL: Men...

CO: På Götgatan då?

CO: Har ni någon tidpunkt där?

FL: Ja, det har vi.

CO: Hur långt efter är det då?

FL: Det har vi en väldigt exakt tidpunkt när du...

FL: på den GPS-en.

FL: Men jag tror inte det finns...

FL 2: Finns inte den här?

FL: Jo, kanske.

FL 2: Jo...

FL 2: 18.46.

CO: Jaha, det är kort inpå ja...

FL: 18.46 och...

FL: 18.39 uppe på Ateljevägen utanför 26an.

FL: Och sen så är det ju bara...

FL: Ja, 6-7 minuter efter det så landar du in på Götgatan.

CO: Jag har ingen minne av Ateljévägen...

CO: Jag har bara en minne av Näckrosen här, tunnelbanan.

CO: Men...

CO: Kunde det ha varit Ateljevägen 26?

FL: Du får ju...

FL: Alltså, du ska inte behöva... krysta fram.

CO: Nej, jag vet att det är...

FL: Det du kommer ihåg det får du...

CO: Ja, exakt, exakt.

CO: Det jag kommer ihåg har jag för mig är Näckrosens tunnelbana. Men jag blir ju jävligt osäker.

CO: Och GPSen visar uppe på Ateljévägen.

FL: Ja, men det kan ju finnas...

FL: Du har ju sagt i en förklaring att det kan vara så att... du har kört hem om du har någon kompis som bor där. Men det kan också vara att man minns fel eller...

FL: Jag vet inte.

CO: Ja, och GPSen visar inte fel.

CO: Men alltså... Ändå, vafan?

CO: Det är taxibilens GPS...

CO: Ja, just det är taxibilens GPS...

FL: Ja, taxin.

CO: Jag var så hundra på att det var Näckrosens tunnelbana. Jag är så tvärsäker på att det var där vi bestämde.

CO: Ringde han och ändrade sen?

CO: Var det något mer samtal där? Det var det inte?

FL: Ja, det är ju ett par samtal.

FL: Det är två samtal.

FL: Det är ju ett samtal till.

CO: Ja, men som jag svarade på.

CO: Så det har ju ingen...

CO: Vad var det för något till?

FL: För du ringde ju upp honom.

CO: Ja, exakt.

CO: Han hade ringt till mig.

CO: Jag har missat samtalet.

CO: Ja.

FL: Utan...

CO: Nej.

FL: Det var bara ett litet frågetecken som vi kände... går det att räta ut.

CO: Ja, jag förstår det.

FL: Så är det bra liksom.

CO: Ja.

CO: Alltså jag kan fundera på att se hur man kommer på det.

CO: Men jag är så 100% inställd på Näckrosens tunnelbana.

CO: Jag är så tvärsäker på att jag plockat upp honom där.

FL: Ja.

FL: Och känns det så då?

CO: Men vad det på Ateljévägen? Man blir ju osäker själv.

FL: Ja, jag fattar ju det.

CO: Man är ju inte mer än människa liksom.

FL: Att jag kommer och rör till och så vill du...

CO: Nej, alltså nej men jag har sagt...

FL: Du vill ju berätta det som det var.

CO: Som jag upplevde det.

FL: Ja, precis.

FL: Ja, men det är bra.

CO: Ateljévägen 26. Jag bara tänker vad det ser ut där uppe.

CO: Det är en liten skitvändplan där inne.

FL: Ja.

FL: Och där verkar bilens GPS öppna upp på den lilla skitvändplanen.

CO: Nej, jag vet inte vad jag ska svara.

CO: Jag vet inte vad jag ska svara... Mer än att jag kan svara Näckrosens tunnelbana.

CO: Där hämtade jag honom.

CO: Men det antal minuter som är mellan den punkten och den på hög... Götgatan.

CO: Känns det som...

CO: Var det 7...

CO: 38 och 47, var det så?

FL: Ja, det är...

CO: Det är punkterna.

FL: Det var...

FL 2: 39 och 46 skulle jag säga.

CO: Ja, det är 7 minuter.

FL: Ja.

CO: Ja, det tar inte 7 minuter att åka dit.

CO: Alltså...

FL: Mellan dom platserna?

CO: Nej, alltså med den här Näckrosen och...

CO: Ja, alltså det...

CO: Om jag har kört en körning till Ateljévägen...

CO: Det vet jag inte.

CO: Släppt av kund där.

CO: Och sen fått punkten.

CO: Och sen åkt ner till Näckrosen, plockat upp honom.

CO: Och sen kört ner.

CO: För det tar inte 7 minuter från...

CO: Jag måste säga, det tar inte 7 minuter att åka från Ateljévägen ner till Götgatan.

FL: Nej, det är kortare?

CO: Det är kortare, ja.

CO: Så snabbare, det att ta mindre än 5 minuter, tror jag. 4 minuter, kan det ta.

FL: Ja.

CO: Nej, jag vet inte.

CO: Jag vet inte vad jag ska svara.

FL: Nej, men det är...

CO: Jag svarade...

FL: Vi är nöjd så...

FL: Alltså, kommer du ihåg kommer du ihåg...

CO: Exakt.

FL: Minns man inte så minns man inte. Det är inte konstigt att man inte minns av allt.

FL: Som är för två och ett halvt år sedan.

FL: Men det var ett frågetecken vi hade bara som vi ville kolla upp.

CO: Okej. Jag förstår det, jag förstår det.

FL: Och då så, något mer Jessica?

FL 2: nej!

FL: Något mer du vill säga?

CO: Nej, kommer jag på någonting så kommer jag självfallet att höra av mig i såna fall.

CO: För jag känner att jag vill inte... Jag vill bara bli rentvådd för den här som jag har hamnat i.

FL: Ja, det är bra.

CO: Jag har inget att dölja nånting eller något... utan behöver ni mig så vet ni var jag finns så...

CO: Är det någonting ni vill veta så...

CO: Antingen så ringer jag eller så ringer ni.

CO: Jag vill inte ha något med såna här människor att göra.

FL: Nej, det är rätt.

CO: Den där Jonael hade jag helt fel bild av. Tack för att det rätades ut.

CO: Det är skönt att veta vilka människor som man kan lita på och inte kan lita på. Tyvärr.

FL: Någon mer fråga från advokaten?

ATP: Nej, vi har inga frågor.

FL: Nej, då avslutar vi nu.

FL: Klockan är 18.54.

Polisen

Förhör

Förhör 4

Signerat av

Signerat datum

Enhet	Diarienr
Region Väst, Grova brottsgrupp 2 Rgn Väst	5000-K189802-21

Hörd person	Personnummer
Ottem, Curt Olav	19561213-[redacted]

Den hörde är	ID Styrkt	Sätt	Ställning till misstänkt - målsägande - vittne
Misstänkt	Ja	KK	

Tolk	Språk

Anledning till förhör / Misstankar som misstänkt har underrättats om	Underrättad om misstanke
Mord, Försök till, Medhjälp till	2023-12-19
Anledning till förhör / Misstankar som misstänkt har underrättats om	Underrättad om misstanke
Grovt skyddande av brottsling, Fullbordat, Gärningsman	2023-12-19

Ytterligare information om anledning till förhör

Transporterat skytten från brottsplatsen och på det sättet hjälpt honom att komma undan eller på liknande sätt motverka att någon lagförs för brottet. Brottet ska bedömas som grovt då det uppkommit eller funnits risk för betydande med för det allmänna och gärningen har varit av särskilt farlig art då brottet begåtts inom ramen för en kriminell miljö. Ottem har begått gärningen med uppsåt.

Underrättad om 12 § FUK	Underrättad om rätt till försvarare	Godtar den försvarare som rätten förordnar	Försvarare/ombud närvarande
Ja			

Försvarare/ombud önskas

Tommy Petrov med på länk

Förhörsledare	Förhörsdatum	Förhör påbörjat	Förhör avslutat
Henrik Norlin	2024-01-24	10:07	

Förhörsplats	Typ av förhör	Förhörssätt
Polisstn Solna, Sthlm	RB 23:6	Videobandsförhör

Förhörsvittne	Utskrivet av
	JC

Berättelse

2024-01-24 10.07.11 Hpl 12451 Vällingby, Vällingbyplan, 16268 Vällingby

Ärende: K189802-21
Datum: 2024-01-24
Tid: 10.07

FL: Förhörsledare Henrik Norlin
CO: Curt Ottem
Adv: Advokaten

FL: Jag spelar in förhöret, så jag läser först för bandet. Att det är förhör med Curt Ottem i ärende K189802-21. Vi är på polisstationen i Vällingby. Det är den 24 januari, klockan är 10.07. Förhörsledare Henrik Norlin och med på telefon är advokat Tommy Petrov. Förhöret gäller ju samma misstankar, de gäller fortfarande som i förra förhöret. De kvarstår och jag kan läsa upp dem igen om du känner...

CO: Nej, det behöver du inte. Jag blir bara ledsen. Jag fattar inte..

FL: Men i alla fall, misstanken gäller...jag behöver inte läsa hela, men i vart fall så gäller det medhjälp till försök till mord på Kim Nyman här på Tuletorget i Sundbyberg den 16 februari 2021. Alternativt grovt skyddande av brottsling genom de åtgärder som sker efter transporten av skytten ifrån brottsplatsen. Du har ju samma rättigheter här nu också. Du har din försvarare med dig och du har ingen skyldighet att yttra dig över brottsmisstanken heller. Du svarar på de frågorna du känner att du vill svara på. Vi har ju pratats vid i ett förhör tidigare, eller ett par förhör var det då. Jag funderar lite, har du... Du har säkert tänkt lite grann på det här och funderat om du har någonting att tillägga från det tidiga förhöret som vi hade i december här. Har du tänkt på något?

CO: Ja, jag har tänkt på något. Jag har tänkt på att din kollega frågade mig om jag såg någon vid något tillfälle att han bar på någonting, den kunden som jag körde. Jag gick hem och tänkte, vad fan, om han stod vid tunnelbanan i Näckrosen, då borde jag sett...då borde han kommit framifrån sett och då borde jag sett om han hade burit på någonting. Men det var då det slog mig, för jag åkte sedan upp när jag körde ett taxipass. Jag åkte upp till ett Ateljévägen, och då kom jag ihåg att det var i vändzonen jag plockade upp honom och då stod jag...jag körde bara rakt in i vändzonen på något sätt, och han kom gående snett bakifrån från huset som ligger där på högra sidan så jag såg aldrig plus att det var så mörkt, jag såg aldrig om han bar på något. Jag bara hörde att dörren gick upp där bak där. Men han kom bakifrån, hade han kom framifrån så att jag hade sett honom. Så jag är övertygad om att det var Ateljévägen som jag plockade upp honom på.

FL: Så du plockade upp honom på Ateljévägen?

CO: Exakt, i vändzonen.

FL: Jag har ju en liten karta här bara, och på den här kartan så är dina GPS-positioner på taxin utplottade.

Curt förevisas bild 1 i bilaga 1.

CO: Exakt.

FL: Och här uppe ligger Ateljévägen.

CO: Exakt, och där plockade jag på honom.

FL: Okej, så det är på vändzonen längst in i på Ateljévägen?

CO: Där är vändzonen där...ja där stod jag, jag kommer ihåg det.

FL: Okej, uppfattat. Har du någon tanke om hur det kommer sig att vi pratar så mycket om Näckrosens tunnelbanestation?

CO: Ja, för jag var så inne på att han sa Näckrosen. Och då...jag menade Näck...jag fick den...jag vet inte om hela området kallas för det. Om hela området heter Näckros området?

FL: Ja okej.

CO: Så jag tänkte att det kanske var det han sa till mig, Näckrosen bara.

FL: Mm

CO: Vad jag kommer ihåg då var att, tänkte jag direkt, det är klart det var tunnelbanan jag plockade upp honom på. Det är oftast där man plockar upp folk, de tar sig med tunnelbanan dit, eftersom han bodde ju inte själv i stan. Alltså det är det vanliga att man plockar upp vid tunnelbanan, folk tar sig till tunnelbanan och plockar man dit, eller så kör man dom därifrån vidare.

FL: Men längst in på Ateljévägen här då..

CO: Ja exakt.

FL: Hur ställde du taxin, minns du det?

CO: Jag körde nog bara rakt in och svängde lite svagt vänster, men jag stod nog med rumpan mot de här husen som ligger här, 26an.

FL: Ja just det.

CO: Jag gjorde nog en liten sväng, jag visste inte var han skulle komma ifrån. Han sa säkert den vändzon, Ateljévägen, eftersom jag ställde mig där.

FL: När han kom så sa du, till taxin, då upplevde du att han inte kom framifrån taxin, utan han hoppade in..

CO: Snett bakifrån..

FL: ..snett bakifrån. Av den anledningen såg du inte om han bor på något sätt, fattar jag rätt?

CO: Exakt, det stämmer.

FL: Okej. I förra förhöret berättade du att du sedan körde till Götgatan och Dennis hoppade ur taxin för att gå och hämta sin tjej, fattar jag rätt?

CO: Mm..

FL: Och så att han kom tillbaka själv?

CO: Mm..

FL: Jag funderar på, la du märke till under den här resan, hur många telefoner han hade med sig?

CO: Nej. Jag såg inte ens att han höll på med en telefon. Oftast när jag sitter och kör, så tittar jag framåt så jag ser vart jag kör någonstans.

FL: Ja

CO: Så jag har ingen aning om man hade en eller flera eller om man hade nån. Jag såg inte ens...jag tittade inte ens om man hade någonting eller vad han gjorde i huvud taget.

FL: Nej. Kan du minnas om Dennis laddade sin telefon i taxin under resan?

CO: Det kommer jag inte ihåg faktiskt. Han kanske gjorde det, för jag har ju laddat kablar och sådär. Ibland...det är ju många gånger dom vill ladda sina telefoner i bilen, men jag kommer inte ihåg om han laddade.

FL: Nej. Så du minns inte om han laddade telefonen framme hos dig till exempel?

CO: Nej, jag tror inte att han gjorde det.

FL: Men om man har med sig en laddare, kan man då ladda den där bak? Finns det något uttag till exempel?

CO: Ja, de flesta bilar har ju uttag där bak också. Jag tror det, för det var en Merca jag körde och den har inte nåt uttag där bak. Jag kan inte svära på det, men många bilar har ju alltså vanliga såna här datakontakter, USB. Så jag kan inte svära på det, men jag kommer inte ihåg om han laddade telefonen.

FL: Nej. Sen funderar jag, när ni kom fram till Götgatan..

CO: Mm..

FL: Satt Dennis kvar i bilen någon stund då, eller lämnade han taxin direkt? Hur gick det där till?

CO: Nej, han satt en liten kort stund, för han sa till mig "det här kan ta 20 minuter". Jag tror att han sa nånting om 20 minuter, du vet. "Jag tror inte att hon är riktigt klar ännu" säger han till mig. "Ja ja okej" sa jag "det spelar ingen roll. Hämta din tjej bara, så väntar jag här under tiden". Samtidigt så satte...jag tror jag ställde jag mig på "ledig", för det händer ganska...inte ofta ska jag inte säga men det händer då och då att unga människor vill åka gratis en bit, och då säger de två adresser. Så hoppar de av från första och så kommer de aldrig tillbaka. Jag visste inte om han var sån, så jag ställde mig ledig i värsta fall. För jag tänkte att ska jag stå i 20 minuter, och så kanske jag kommer stå i 30 minuter för att jag kommer kanske har lite mer tålamod. Och så kommer jag missa körningar på grund av att han kommer inte och han stannar hos sin brud. Jag tänkte, nej men jag sätter mig på ledig för att se vad som händer. Om jag får nån körning eller inte, annars så får...kommer han så kommer han tänkte jag liksom.

FL: Och sen när vi pratade förra gången om hur länge Dennis var borta, då sa du att han var borta en stund.

CO: Ja.

FL: Du hade lite svårt att bedöma tiden?

CO: Exakt, jag har tänkt på det flera gånger också. Alltså hur lång tid var jag inte? Det är lite svårt att avgöra, men jag tror att han var borta. Han måste ha varit borta i 15-20 minuter tror jag. Jag vet inte, kan vi inte se på koordinaterna jag ställde mig?

FL: Jo jag kan se det på koordinaterna, men jag tänker din minnesbild.

CO: Nej jag kommer inte ihåg, men han sa att det kan ta 20 minuter, jag undrar om det tog en kvart, 20 minuter. Jag tror det.

FL: Så undrar jag, under den tiden du väntar då på att han ska komma tillbaka, från det att han går ut, ändrar du läget på taxin vid något tillfälle? Flyttar du taxin eller står du på precis samma ställe hela tiden, eller hur funkar det?

CO: Jag tror att jag står precis på samma plats där jag släppte av honom, jag står precis på

samma plats. Stänger av motorn, sätter mig och lyssnar på musik.

FL: Just det. För det jag kan se på GPS-positionerna här är att taxin positionerar på Götgatan klockan 18.46, det vill säga kvart i sju då.

CO: Mm.

FL: Och så sen positionerar den på vad jag uppfattar som samma ställe en halvtimme senare, 19.16. Då står den också på den platsen.

CO: Jaha. Ja men då tog det så lång tid. Jag tänkte också nyss innan jag pratade med dig, tänkte jag...fan tog det en halvtimme? Jag brukar alltid också skicka meddelande sådär när jag vet att det tar för lång tid. För att inte jag ska sitta där och vänta. Det borde synas i min telefon eller på hans telefon om jag skickat något till honom, att "fan kommer du snart eller?".

FL: För det jag tänker, det är till och med så att nästa position, då har man precis lämnat Götgatan och är på väg till rondellen där, precis innan rondellen, Tulegatan/Vackra vägen.

CO: Exakt

FL: Och då är klockan 19.40, så i min lilla värld här..

CO: Är den 19.40?

FL: Ja då är du nästan 55 minuter på Götgatan.

CO: Det låter jättekonstigt. Så länge var vi inte där, max en halvtimme. Och sen så kom han dit och så, så frågade jag "men tjejen då?". "Nej men hon ska inte med så jag åker hem istället, kör du för samma pengar?". "Ja, jag kör för samma pengar, 350." Och sen så startade jag bilen och sen körde vi. Det var ju verkligen, dom kan ju inte stämma koordinaterna, så lång tid.

FL: Jag ska visa. Jag tryckte ut de här GPS-positionerna från din taxi på en karta. Så jag visar dig den.

Curt förevisas bild 2 samt bild 3 i bilaga 1.

CO: Mm

FL: Och här är ju Tuletorget.

CO: Exakt.

FL: Och här kan vi se att klockan 18.45.59, då har vi en position på Tulegatan. Och sen 18.46.44, då positionerar du uppe på Götgatan.

CO: Ja just det, exakt, det tar väl en minut att åka upp dit.

FL: Ja så där är vi liksom, 18.46.

CO: Exakt, exakt..

FL: Och så bläddrar jag, så visar jag dig.

CO: Mm

FL: Och sen så har vi en position igen klockan 19.16. För då står taxin fortfarande still.

CO: 19.16...va?

FL: Och sen nästa gång den positionerar...

CO: Ja vänta, just det, jag var kvar i där..

FL: Då är klockan 19.40.59 och då är vi här nere, precis vid rondellen. Ser du det?

CO: Hur fan kan det gå så lång tid?

FL: Alltså det tar ju nästan 55 minuter och då funderar jag på vad har du att säga om det?

CO: Ja det..

FL: GPS:en är ju som GPS:en är liksom. Den ger oss tider och den ger oss platser.

CO: Det är där får inte jag att gå ihop alls.

FL: Men kan det vara så att du minns fel om du säger 20 minuter och att det är..?

CO: Det kanske tog länge tid. Alltså nu blir jag tveksam.

FL: Annars måste vi ha en förklaring på varför GPS:en skulle visa oss.

CO: Ja det förstår jag också. För det är ju liksom här är det, vad sa du, 19.40, tjugo i åtta?

FL: Ja

CO: Och här är kvart i sju.

FL: Kvart över sju.

CO: Ja kvart över sju. Som du säger det är 25 minuter.

FL: Och sen innan dess så har du ju på samma plats klockan 18.46. Så vi är... Första gången du...

CO: Ja det verkar ju stämma tycker jag allting. Det ser ut att stämma allt. Alltså som jag upplever det. Att vi parkerade där. Hur fan kan det vara? Det skiljer nästan en timme här emellan.

FL: Här är vi kvart i sju då första gången du körde in på Götgatan. Och andra positionen på Götgatan då är det kvart över sju. Antagligen så ger den inte så mycket position eftersom du står still. Precis som du säger det. Att du flyttar inte på bilen.

CO: Nej jag stod stilla. Ja exakt.

FL: Men sen flyttade du bilen och då är klockan 19.

CO: Men det är lång tid. 55 minuter var han inte borta, det skulle jag aldrig ha väntat.

FL: Nej. Men hur förklarar vi det här då?

CO: Jag har ju fan klarat.. Jag säger att jag vet inte ärligt talat. Och det här stämmer alltså det här 19.40?

FL: Ja för sen trycker du "passagerare ombord" precis vid den rondellen.

CO: Ja just det. Exakt. Exakt.

FL: Precis på det sättet som du berättade i förra förhöret.

CO: Exakt.

FL: Det du sa i förhöret förra gången att du tryckte här i rondellen. Det stämmer ju alldeles utmärkt med GPS:en på bilen.

CO: Ja exakt. Men vad fan är det som inte stämmer här då? Samtidigt så kan det ju vara svårt med tidsuppfattning. Så om någonting tar 30 minuter eller 55. Det kanske inte är så konstigt men.. Ja nej kanske inte. Jag satt där i min egen värld och lyssnade på musik men 55 minuter det tycker jag låter.. Var det så mycket?

FL: Ja jag vet inte.

CO: Ja det kanske var.

FL: GPS:en säger ju det.

CO: Ja men då var det säkert så mycket. För jag tror inte heller...GPS:en har inte fel. Utan det är jag som har helt fel tidsuppfattning. Då satt jag där och väntade sådana fall. Jag flyttade inte bilen. Jag kommer ihåg att jag bara satt där och lyssnade på musik.

FL: Ja

CO: I och för sig man sitter ju mycket i taxi så att det här med tidsbegrepp kanske man tappar lite. Man sitter ju bland en timme, två timmar, tre timmar och det kommer inga körningar. Framförallt under den där perioden, under covid-perioden, vi fick ju knappt några körningar. Så det kanske stämmer. Då tog det så lång tid. Att han var borta så länge.

FL: Ja

CO: För jag kan inte ifrågasätta... jag tror också att de här stämmer. De brukar väl inte fejka de här jävlarna. GPS:erna?

FL: GPS:erna brukar ju stämma. Det är min erfarenhet i alla fall.

CO: Ja men då är det jag som har fel tidsuppfattning helt. Jag trodde aldrig att jag satt så länge där.

FL: Så som du sa, är det ovanligt att du sitter så länge som 55 minuter och väntar på en bil?

CO: Nej, nej. Det gör man till och med idag när det går lättare med körningar, så kan man sitta en, en och en halv timme, två timmar också.

FL: Ja

CO: Och det är det enda man kan göra i taxin, man sitter och väntar. Antingen får man körning på datorn på växeln, eller så hoppas man att det kommer någon och går förbi och hoppar in.

FL: Ja

CO: Men då har jag helt fel tid. Men jag förstår inte hur fan han kan vara borta. För då tycker jag... Jag har ingenting med den där utredningen att göra, alltså vad han har gjort för någonting men jag tänker att om han då ska skada någon människa, då måste han ju ha träffat människan under lång tid.

FL: Mm

CO: Under den här perioden, från det jag parkerade till att vi åkte. Var det inte så?

FL: Jo, så behöver det ju inte vara heller. Man behöver ju inte träffa en person under hela den tiden. Man kan stå och vänta någon annanstans.

CO: Ja, i och för sig. Det kan man göra. För jag trodde ju hade gått in i huset bredvid där jag stod.

FL: Ja, jag förstår. Sen har jag en annan fråga. Efter att du har släppt av den här killen uppe vid Skälbyvägen, Ripvägen.

CO: Yes, yes..

FL: Jag tar fram en ny karta med GPS:erna på din taxi.

Curt förevisas bild 4 i bilaga 1.

CO: Mm

FL: Här uppe, Skälbyvägen/Ripvägen. Klockan 19.58, då trycker du in "clear job".

CO: Exakt

FL: Precis på det sättet som du berättade i förra förhöret, utan att ha sett dem här.

CO: Exakt.

FL: Så det stämmer bra.

CO: Exakt.

FL: Sen efter det så åker du den här vägen till Hallonbergen.

CO: Till Hallonbergen?

FL: Ja. Så du släpper av honom 19.58, uppe vid Skälbyvägen. Och sen klockan 20.13 ungefär.

CO: Vad fan är det där i Hallonbergen?

FL: Här är Hallonbergen.

CO: Ja, exakt. Jag tänker på vad fan...

FL: Vad gjorde du där?

CO: Ja, du undrar också, vad fan gjorde jag i Hallonbergen? Och sen, är det här fortsättningen sen, efteråt?

FL: Ja, du är ju här ungefär tio minuter vid Hallonbergen.

CO: Vad fan gjorde jag där?

FL: Och sen lämnar du Hallonbergen och så åker du upp mot Husby. Och här i Husby så loggar du ut genom "sign-off" där, klockan 20.51.

CO: Så det var jävla bra. Ja, jag kommer ihåg, jag åkte hem till min son och tänkte att jag ska äta lite mat för han blir ändå så jävla glad när jag kommer hem och han slipper sitta själv.

FL: Ja.

CO: Men vad fan gjorde jag där? I Hallonbergen?

FL: Kommer du ihåg?

CO: Nej, jag kommer inte ihåg. Fan...nu tänker jag efter, vad fan...vad känner jag för människor i Hallonbergen? Jag känner ju inga människor i Hallonbergen. Jag undrar om jag var på väg till Sumpan i alla fall. Jag känner ju människor i Sumpan. Jag känner människor som bor vid Tuletorget. Jag känner en kvinna som bor i Rissne, hon som jag har telefonen av.

FL: Men du passerar ju Sumpan igen.

CO: Ja, men...

FL: Och åker till Hallonbergen.

CO: Ja, jag fattar ingenting, ärligt talat. Jag kommer inte ens ihåg att jag har varit i Hallonbergen.

FL: Minns du om du träffar någon?

CO: Nej, jag har inte träffat någon. Nej, jag har inte träffat någon människa alls. Utan jag har fan vart...jag vet inte hur det kommer sig att jag åkte hit. Man kan inte få fram var i Hallonbergen? Det är här i början på Rissneleden från Rissnehållet.

FL: Jag kan kolla om det finns en mer inzoomad...

CO: Jo, men vänta.

FL: Det ligger ett hotell här nämligen.

CO: Ja

FL: Nej jag har ingen mer inzoomad...

CO: Men den ligger längre ner. Tänkte du på hotellet nu här?

FL: Ja, men jag funderar på om det...

CO: För jag vet att de bodde ju där ett tag.

FL: Vilka då?

CO: Jonael.

FL: Ja

CO: När han var i Sverige.

FL: Ja

CO: Så hade de något hotell här som de bodde på, men det låg längre ner mot centrum.

FL: Ja

CO: Men där var ju inte... Det här ser mer ut som att det är i början på... eller slutet på Rissne...ja Rissneleden mitt på. Det här är början på Hallonbergen, Rissne slut...börjar väl här.

FL: Ja

CO: Och...vem fan har jag plockat upp? Hennes dotter kanske. Det kan jag inte heller gjort, för sen åkte jag ju emot Akalla, eller hur?

FL: Ja

CO: Husby?

FL: Upp mot Husby.

CO: Ja Husby bodde vi då ja, jag och min son.

FL: Ja

CO: Ehh vad fan...ärligt talat..

FL: För jag blir inte klok på den här resan.

CO: Nej, jag förstår dig.

FL: För jag kan inte heller på din taxilogg se att du har plockat upp någon kund. Så att jag har funderat på...

CO: Ja men jag undrar om jag har plockat upp någon kompis.

FL: Ja, jag vet inte.

CO: Någon jag känner. För annars skulle taxametern varit på.

FL: Ja.

CO: Men... fan vad konstigt. Jag trodde liksom att jag åkte... när jag släppte av honom så trodde jag att jag åkte hem för jag skulle äta middag med min son. Men..

FL: Men du tar ju en sväng till Hallonbergen.

CO: Ja, exakt. Vad fan gjorde jag där borta då? För det där är ju Rissneleden som man ser här ja. Och det verkar vara liksom i slutet på Hallonbergen. Precis innan Hallonbergen går över i Rissne. Ja vad fan har jag gjort där då? Vad är det som ligger där? Det ligger ingenting speciellt, det är bara hus, boendehus som ligger där. Men gud vad konstigt. Fan, jag måste åka dit och titta när jag...tar taxibilen nästa gång. Åka och kolla om det är...om det är någon adress jag känner igen att jag vet någon som bor där. Att jag har åkt dit och plockat upp någon och kört någon kort sträcka, kanske mot Akalla, Husby om nån skulle dit...jag vet inte.

FL: Nej. Ser du?

CO: Ibland så får jag för mig att man kanske åka till någon annanstans. Jag skulle åkt...nej men jag kanske...för jag vet att jag plockar ju.. Jag åker mycket...jag jobbar mycket från Sumpan. När jag började jobba. Så när jag jobbar nu och det gör jag även idag också när jag bor här i Vällingby.

FL: Mm

CO: Då går mycket körningar i Sumpan i och med att det är ett restaurangtätt område. Jag vet inte om jag kan ha varit på väg till Sumpan och ångrat mig och väntat om åkt tillbaka hem bara.

FL: För här är klockan... Du är ju ändå här i tio minuter.

CO: Är jag där i tio minuter?

FL: Ja, ungefär. Här i det här området är du i.

CO: Ja, men då är det någon som jag har kört.

FL: Känner du igen det? Jag tog fram en kartbild som visar precis var den GPS-punkten är klockan 20.13.29.

Curt förevisas bild 5 i bilaga 1.

CO: Jag tror att jag ser...vart fan ligger centrumet här. Ligger det här någonstans? Konst... Konstnärsskolan. Ehh...

FL: Det är ju Rissneleden här.

CO: Ja, exakt. Det är Rissneleden men jag tänker på vart på Rissneleden, hur långt upp det här är. Om det här är...eh...nej jag kommer inte ihåg vad gatan hette.

FL: Där är den positionen så att säga.

CO: Fan vad konstigt.

FL: 13...och sen finns det en position 25 då. Några minuter senare, då är du här.

CO: 25 minuter senare?

FL: Ja, 7 minuter.

CO: Okej..

FL: 13 och sen 25.

CO: Så är jag 10 minuter...

FL: 13...8 minuter efter så är du här.

CO: Men står jag här i 10 minuter, säger du det?

FL: Du är ju någonstans här i 10 minuter men jag kan inte säga exakt för man får ju bara vissa positioner med en viss sekund, eller en minut och sekund.

CO: Mm

FL: Så jag får ju liksom inte när du står still utan först är du här och sen är du här liksom. Så någonstans i det här området här är du.

CO: Jaa...den här...alltså jag undrar om jag har lämnat någonting till hon...alltså till den här kvinnan som (ohörbart) telefonen. Hennes dotter bodde här ett tag, men om det var 2021, det kommer inte jag ihåg.

FL: Nej..

CO: Och hon är lite lat av sig så att ibland fick man åka dit och lämna saker till henne. Om jag åkt dit och stått där och väntat på henne och hon kom och hämtade någonting och sen att jag åkte hemåt. Det vet jag inte. Jag måste kolla med henne i sådana fall.

FL: Men det är bara en...

CO: Det är den personen jag kan tänka mig som...jag känner inga människor som bor i Hallonbergen utan det är hon, Isabella.

FL: Men att du åker till Hallonbergen efteråt...

CO: Det måste vara för att jag hade ett ärende dit.

FL: Men har det någonting att göra med Dennis körning?

CO: Nej, ingenting. När jag släppte av Dennis då är det avklarat.

FL: Ja

CO: Ingenting.

FL: Yes.

CO: Alltså på...verkligen, alltså hela mitt samvete, aldrig. Utan han hoppade av och sen var det en körning...för mig var det en vanlig taxikörning när jag körde in med Dennis.

FL: Ja

CO: Alltså det är jättesvårt att förklara såhär, det är nästan...man får såna minnesluckor. Jag har ingen aning om att jag var i Hallonbergen.

FL: Ja men det..

CO: Jag trodde att jag åkte hem. Att jag liksom skickade mess till min son eller om jag bara åkte hem och köpte mat och så åt vi mat han och jag. Det trodde jag. Jag har ingen aning om att jag var i Hallonbergen.

FL: Men det har ju gått lång tid också.

CO: Ja det har gjort det..

FL: Det är inte konstigt heller.

CO: Nej. Jag ska försöka. Jag ska kolla upp med henne om hennes dotter bodde där 2021.

FL: Sen funderar jag på... Jag har ju en sån här...typ aktivitetslista eller en GPS-lista över din taxi här som jag har med mig.

CO: Ja

FL: Och då kan jag ju se.. till exempel här får jag positionerna en viss tid, vart du är och vilken position.

CO: Mm

FL: Och så får jag också ibland en beskrivning till exempel som heter "Book on Queue". Att antagligen så klockan 12.37 den här dagen så finns det en status som heter "Book on Queue" alltså en bokning på kö eller någonting sånt.

CO: Okej.

FL: Vet du vad...känner du igen de här formuleringarna?

CO: Nej, jag gör inte det.

FL: Jag tänker om du står på samma sätt på taxametern i din bil till exempel?

CO: Nej, jag gör inte det utan vi har ju...det står ju mer...alltså på svenska står det ju. Men var fan står det för nånting? Aha, var inslagen i kö, ja. Det är det de menar.

FL: Är det så?

CO: Ja, alltså det står som...queue är inte det kö eller?

FL: Jo, det betyder ju kö på engelska.

CO: Ja, och vi bokar ju in oss i zoner.

FL: Ja

CO: Och då får vi en kösiffra beroende på hur många taxibilar som är där före dig. Så om det är 9 till bilar när jag kommer till en zon då får jag plats nummer 10.

FL: Okej

CO: Och då bokar man in...automatiskt när man kommer in i den zonen så blir man automatiskt kopplad på en kösiffra i den zonen. Det sker liksom automatiskt via datan.

FL: Okej, så det är ingenting som skickas ut till dig som du måste kvittera?

CO: Nej.

FL: Till exempel att du ser att nu har du en bokning som du kan ta eller nåt sånt?

CO: Nej, utan det låter mer som du säger att om det är en kö, då är det säkert en kösiffra. Att datan har fått en kösiffra i den zonen...som bilnummer bla, bla bla beroende på hur många som är där innan.

FL: Okej, jag fattar. Och sen så, här har du ett exempel då..

CO: Exakt.

FL: "Passenger on board".

CO: Exakt.

FL: När man ser den statusen, betyder det att du har meddelat att det finns en passagerare i taxin då?

CO: Exakt, taxametern är påkopplad då så att säga, "on board". För det är ju det som den registrerar ju, "passenger on board".

FL: Just det.

CO: För det är likadant nu...vad fan står det nu? Vi har ju andra datorer idag, men det står..."kund i bilen" står det faktiskt.

FL: Just det. Och sen så, vi har ju tidigare pratat om det där du har beskrivit hur du tryckte på "clear job", att man är framme, att man är klar och så cash.

CO: Exakt.

FL: Och jag vill bara kolla där, "clear job", att det betyder att när du lämnar av och är ledig igen typ.

CO: Exakt.

FL: Och sen så finns det någon rad där det står " soon in zone", snart i zon.

CO: Ja just det, det finns det. Det läget finns också "snart ledig".

FL: Snart ledig.

CO: Ja, snart ledig. Och så, beroende på den zonen man åker till, så sätter man ofta ibland, så "snart ledig" för att man ska komma tidigare in i kön.

FL: Ja, just det.

CO: Så jag står i kön innan jag hinner släppa av kunden, för att jag ska ta mindre tid.

FL: Ja, okej, jag förstår. Och sen när det står "book on queue"?

CO: Ja, det är ju egentligen samma som förut, åka in i kö.

FL: Ja just det, det vill säga att din taxi..

CO: Nej, utan det var som du sa här, "book on queue".

FL: Ja, just det.

CO: Att man får en kösiffra.

FL: Ja, det är din kösiffra.

CO: Exakt.

FL: För jag var lite osäker på det där, om det var att någon har gett dig ett jobb men att du inte har kvitterat det.

CO: Jaha, nej.

FL: Men det är inte så.

CO: Nej, det är inte så, utan det är att man blir inbokad i den zonen som jag då kommer till. Så att hela tiden när man kör runt så kommer man in i olika zoner, då uppdaterar datan hela tiden. Nu är du kösiffrad i den här bilen, i den här zonen. Och så går det...om jag då sitter och kör mot stan och hinner passera en massa zoner, då får jag hela tiden en massa nya kösiffror.

FL: Okej.

CO: Så då kan jag välja ibland om jag vill stanna om jag kan bli etta i någon zon, då är jag första bil.

FL: Ja, just det.

CO: Och ja.

FL: Ja men vad bra.

CO: Ja.

FL: Då fattar jag. Sen tror inte jag det var några olika, eller någon mer heller. Ja, det är det här...här finns det någon status som ibland skickas, till exempel 18..

CO: Ja, "reject job", ja men här har jag tackat att jag inte vill ha körningen.

FL: Ja, just det. Så då...

CO: Då har jag tackat nej.

FL: Då tackar du nej.

CO: Ja.

FL: För här är ju du på väg med Dennis här, så då trycker du bort ett sånt, ett jobb då när... klockan är 18.25 till exempel.

CO: Ja, nej, 18.25, vart var vi då nånstanst?

FL: Ja, då är vi ju...

CO: Då har han ringt till mig bergis.

FL: Ja, precis.

CO: Och då får jag väl en körning och tackar nej eftersom jag lovat att jag kommer att köra honom.

FL: Ja, just det.

CO: Exakt.

FL: Då fattar jag. Och sen var det nog inga fler olika statusar, utan då har jag fått klart för mig vad de olika betyder. Super.

CO: Vad bra.

FL: Och sen så har vi ju tittat, det togs ju två mobiltelefoner i beslag från dig när vi var här sist. Dels så var det ju den som du hade på dig.

CO: Ja.

FL: Det är en mobiltelefon, en silverfärgad iPhone, som har BG146345.1.

CO: Ja

FL: Och när vi tittar i den där så funderar jag lite grann på att...det finns några kontakter med en person som heter Carl Gripenros.

CO: Carl Gripenros?

FL: Ja, vet du vem det är?

CO: Nej, jag har ingen aning. Jag känner inte till namnet.

FL: Jag visar kort på honom. Någon som är bekant?

Curt förevisas bild 6 i bilaga 1.

CO: Nej.

FL: Ingen aning.

CO: Heter han Carl Gripenros?

FL: Ja.

CO: Svensk namn?

FL: Ja, Carl Gripenros.

CO: Nej, jag vet inte vem det är. Jag känner inte igen honom på bilden. Jag känner inte igen namnet heller.

FL: Nej, uppfattat. För det är nämligen så att den här dagen när du kör Dennis så klockan 19.49, det vill säga när ni har lämnat Götgatan och ni är på väg att lämna av honom på Skälbyvägen, då rings det från din telefon.

CO: Från min telefon?

FL: Ja, från din telefon till ett telefonnummer som slutar på 2566, som är kopplat i polisens utredningssystem till just Carl Gripenros.

CO: Va?!

FL: Då undrar jag...varför det rings till honom från din telefon?

CO: Ja, det undrar jag också. Lånar jag ut min telefon till honom där bak?

FL: Ja, det är det jag funderar på. Om det är du som kontaktar honom..?

CO: Nej, jag känner inte honom, jag känner inte ens igen namnet. Och det är därför...och jag vet att det ibland händer att man...om du säger sådär att han kanske, han skulle ha laddat sin telefon men laddade den inte. Men lånade jag ut min telefon till Dennis? För jag hade inte kontakt med någon. Jag pratade inte ens med Dennis när jag körde och jag skulle aldrig sitta och ringa till någon när jag sitter och kör bilen. Och honom, den där människan känner jag inte ens.

FL: Nej

CO: Men, fan vad irriterande.

FL: Ja, men

CO: Alltså när man..

FL: Ja men sen kan det ju vara så här, om det rings och du känner inte honom..

CO: Nej, jag känner inte honom.

FL: Så som jag förstår dig så utesluter ju du att det är du som har ringt till honom?

CO: Men fanns det där numret är min telefon, alltså innan så att säga?

FL: Nej, det är inte min uppfattning.

CO: Nej, då har jag bergis låna ut den till Dennis och han har bergis i såna fall ringt det. För om det inte finns i min telefon i kontaktnätet eller registret, då har jag aldrig ringt till honom.

FL: Nej. Sen, det funderar jag också på, för när vi tittar på dina betalningar så...det kommer två swish-betalningar till dig från just den här Gripenros. Dels är det en gång i december, Den 7 december betalar Gripenros, 2020, då betalar Gripenros 300 spänn på swish och den 7 januari 2021 då betalar han 1000 spänn på swish till dig.

CO: Det är 20 januari?

FL: Ja. Nej, 7 januari.

CO: 7 januari?

FL: Ja.

CO: Är det innan allt det här händer?

FL: Ja.

CO: Vad fan..

FL: Nio dagar innan.

CO: Men han kanske betalade för någon annan då, eller? Jag vet inte, de här killarna ibland, alltså det...det var lite för många killar som jag körde borta i Solna och AIK support och sådär. Men han har jag inte kört. Jag känner inte honom heller. Men att han har swishat mig...

FL: Ja.

CO: Då måste han ju swishat för någon annan, de betalar ju för varandra ibland. Jag vet att Dennis skulle betala någon gång för Jonael och dem, de åkte flera tillsammans. Och jag vet inte om han har varit med någon gång när de åkt flera stycken, det kan jag inte säga.

FL: Nej.

CO: Det vet jag inte.

FL: Nej jag bara undrar om du minns det, minns du det inte så minns du det inte.

CO: Nej. Nej, alltså jag känner inte igen honom. Om han har åkt, varit med och åkt någon gång och betalat...det låter ju ungefär som att det är taxibetalningar.

FL: Ja. Yes.

CO: Ja. Jonael hade ju någon förmåga ibland att, ibland hade han inte pengar. Och då sa jag till honom "okej då får du betala nästa gång du åker med mig". Jag körde de här killarna bara när jag var ledig. Om jag inte hade körningar från datan så att säga så tog man de här, för det var ju liksom corona och man försökte få de körningar man kunde. Så att, jag vet att någon gång hände det att Jonael...att han fick liksom vänta med betalningen och att han fick betala, eller om han har ordnat...jag kommer inte ihåg hur fan det var. Men jag vet att han ibland var i skuld till mig, för att han inte hade pengar då. Då sa jag "okej", för att han då hade förut tidigare visat att han betalade liksom.

FL: Mm

CO: Så då tänkte jag, okej då, men betala nästa gång istället. Så det var säkert någonting sånt.

FL: Yes

CO: Men jag undrar om, men det här måste vara Jonaels kompis då väl? Eller du behöver inte säga till mig, jag vill inte veta det, för jag känner inte honom och det angår inte mig, jag vill inte ens veta det heller egentligen.

FL: Nej.

CO: Jag vill bara stå för det som jag har gjort och det jag är iblandad i.

FL: Yes. Sedan har jag några frågor till. Den 16:e, alltså denna dag vi pratar om körningen till Götgatan här, så först klockan 17.47 då har du ett telefonsamtal som varar en minut med Dennis. Och sedan 17.59 så är det ett 30 sekunders samtal med Dennis, så det är två relativt korta kontakter där.

CO: Mm

FL: Och jag misstänker utifrån vad du har berättat tidigare att det är ungefär där ni får kontakt med varann och han vill ha den här körningen. Sedan klockan 18.23 när du är på väg då skickar du något sms till Annika Papp.

CO: Ja just det, det är hon som bor där vid torget. Alltså det är mina barns moster.

FL: Okej. Har du något minne av varför du kontaktade Annika då?

CO: Hon brukade låna pengar av mig men...hon ville ha hjälp, hon är ensamstående plus att hon har lite problem, men jag vet inte i vilket syfte jag kontaktade henne.

FL: Nej.

CO: Jag var ofta hos henne, hon var själv, jag har känt henne sedan 40 år tillbaka minst tror jag.

FL: Ja

CO: Jag har barn med hennes tvillingsyster.

FL: Ja just det. Hon verkar ju då befinna sig vid Tulegatan här för hon öppnar upp mot nån mast där i närheten av Tuletorget.

CO: Förlåt?

FL: Hennes telefon öppnade upp mot en mast vid Tuletorget.

CO: Exakt, hon bor precis bredvid Tuletorget, på Tulegatan 6. Det är det första röda tegelhuset som ligger i början där på Tulegatan. Där bor hon och där har hon bott sedan 2005 tror jag, nåt sånt där.

FL: Ja just det.

CO: Men jag har varit mycket med henne, och umgåtts med henne. Vi har varit väldigt nära band men oftast har det varit att jag har fått hjälpa henne hela tiden för att hon har fyra barn. Nu är de stora idag men alltså...jag har vart där och hjälpt henne, hjälpt hennes barn, för de är kusiner med mina barn.

FL: Efter att du har varit på Götgatan och väntat på Dennis och du har lämnat Dennis, typ 19.58 eller vad det var när du lämnade av honom där..

CO: Mm

FL: Sen klockan 20.03 så skickade du ett sms till Adina Deferitas Papp.

CO: Det är hennes dotter.

FL: Det är hennes dotter?

CO: Ja

FL: Hon verkar också koppla upp vid Tuletorget då, på samma mast som mamma då.

CO: Ja exakt. Var det här tiden då jag var i Hallonbergen?

FL: Nej, innan du åker till Hallonbergen.

CO: Är det här?

FL: Ja, du är på väg till Hallonbergen.

CO: Men undrar om det inte är hon som har ringt? Och sen har de ändrat sig.

FL: Ja okej.

CO: För jag tror att då har bergis Adina velat åka någonstans och antagligen så har jag åkt dit och sen har de ringt. Men det kan inte ni se, eller det borde ni kunna se?

FL: Nej.

CO: För att om jag vänder...i och för sig jag är tio minuter där men jag undrar...nej jag kan inte säga att jag såg, jag vet inte jag måste.. Men om Adina har ringt, för hon ringde oftast om hon ville ha skjuts också eller om det var någonting hon ville ha hjälp med. om inte hennes mamma kunde hjälpa henne.

FL: Så det är inget ovanligt att du har kontakt med Adina?

CO: Nej.

FL: Och eventuellt ibland ville hon ha skjuts eller ville ha hjälp med att köra nånting?

CO: Nej, det är helt normalt.

FL: Har Adina någon koppling till Hallonbergen?

CO: Inte vad jag vet.

FL: Nej

CO: Nej inte vad jag vet. Jag är inte så informerad i just hennes liv vad hon gör så där, eller hennes vänner.

FL: Nej, men det jag funderar på var om det är så att ni har haft någon kontakt och sen så vill hon...

CO: Hon hade...undrar om inte hon hade nån kompis som bodde i Ör, som ligger bredvid Hallonbergen.

FL: Ja okej.

CO: Nån tjejkompis.

FL: Jag funderar på om det kunde ha någon koppling, att kontakten med Adina kunde ha någon koppling till din körning i Hallonbergen? Om det kunde vara så..

CO: Ja, exakt, exakt det var det jag också undrade nämligen. För ibland så händer det att de ringer och ber om hjälp och så blir det för sent och så ringer de "nej, men vi skiter i det idag, klockan är för mycket" eller bla bla bla, "okej då". Sådär kan det ju vara.

FL: Jag förstår. Sen så tog vi en annan mobiltelefon också, det var någon gammal, vit iPhone 4, som har beslagsnummer BG146344.1

CO: Mm

FL: Den hittades i en blå sopsäck i sovrummet på din adress..

CO: Jaha..

FL: ..i samband med en husrannsakan.

CO: Okej ja jag städade skåpen och kastade även ner...det var flera som låg där i väl?

FL: Ja.

CO: Jag fick ju med mig några stycken från din kollega här sist.

FL: Ja, precis. Och vi behöll bara två där som skulle kunna vara intresse. Och där kan vi ju se att ditt telefonnummer som slutar på 3999, det har ju använts i den här telefonen fram till 11 juli 2020. Så att vid tiden för själva händelsen på Tuletorget, där har du ju inte den här telefonen i bruk utan du använde den senaste 11 juli 2020. Och i den telefonen finns namnet Jonael inlagt under kontakter med telefonnummer som slutar på 5323. Och det är ju ett telefonnummer som inte vi har på Jonael i nutid så att säga.

CO: Exakt

FL: Så jag undrar om du har haft fler telefonnummer till Jonael? Eller har han bytt lurar? Eller hur har det funkat med kontakten med Jonael?

CO: Ja, men alltså när jag började ju köra han. Jag körde ju inte bara han, utan jag körde ju några andra killar där i den här gruppen av AIK-supporter. Man körde dem från Tegelbaren

på Råsundavägen. Du vet inte vad det är men det är en bar för alla de här AIK-supporterna, unga. Och så körde man dem in till stan till restauranger eller nattklubbar och sådär. Och på kvällen skulle de tillbaka igen. Så körde man dem om man kunde köra.

FL: Mm

CO: Och jag kommer ihåg att jag lade in Jonael på den telefonen för då liksom.. Ja jag tror nog att jag har med honom. Men om han bytte...jo men han bytte tror jag nummer. För Jag vet att någon gång hände det ibland att jag fick köra honom till macken från Sumpan. Han bodde hos en kompis i Sumpan, ovanför faktiskt, Götgatan. En svensk kille, men han verkade helt sådär...han var från Eskilstuna och han bodde där mest.

FL: Mm

CO: Jag har för mig att jag körde honom till Circle K i Solna någon gång och då skulle han köpa, jag kommer inte ihåg om det var sim-kort eller laddare och allting, som han hade tappat bort. Jag kommer inte ihåg vad han sa. Jag kommer ihåg att jag sa till honom någon gång att "vafan du köpte ju liksom häromdagen...nytt". " Ja, men jag har glömt det där" eller "tappat det där".

FL: Ja

CO: Jag tror att han bytte lite då och då nummer, men jag kan inte svära på det.

FL: Så det är inget omöjligt att du kan ha haft flera nummer till honom i alla fall?

CO: Ehh nej, alltså, det är en bra fråga. Jag vet inte ärligt talat. Jag kan inte svära på det, men om jag har ett nummer det står Jonael på...om jag spar ett nummer, då brukar jag anteckna om det kommer ett annat nummer. Då brukar jag skriva Jonael 2 till exempel.

FL: Ja

CO: Om det så att han skulle ha haft det. För oftast så har jag kasserat det först, men jag slänger inte oftast bort det utan jag bara lägger in det nya och skriver 2. Sen tar jag bort det sen senare i sådana fall.

FL: Och sen så, precis som du har sagt, så har du känt Jonael ett tag så det finns flera meddelanden mellan Jonaels nummer och ditt nummer under åren 2018-2019. Där det framgår då att du har gjort taxikörningar åt Jonael eller med Jonael.

CO: Mm

FL läser ur meddelanden i bilaga 2.

FL: Och jag har med mig några av de där som jag har lite frågor runt. Till exempel 2018 i september den 12:e, klockan 12.11. då skriver du från ditt nummer till Jonaels nummer "tjänare broder, Henok betalar själv för sin resa hem i natt. Jo, angående Power Pit-pastillerna. Finns de kvar? Jag har en vän som vill ha 100 om det finns. Vi hörs. Hälsa Lillis".

CO: Ja..

FL: Vad är..

CO: Vad det är för nånting?

FL: Ja vad betyder det?

CO: Nej det är några Viagratabletter.

FL: Så Power Pit-pastiller det är Viagratabletter?

CO: Ja, ja du vet man har ju lite problem när man blir äldre.

FL: Så det kan... Han kan ha hjälpt till med lite sådana grejer?

CO: Ja, jag kanske frågade honom om han kände någon som hade något sådant. Det var bara det.

FL: Och sen när du skriver "hälsa Lillis", då undrar jag vem är Lillis?

CO: Lillis var hans kompis på den tiden. Det var den där svenska killen som bodde i Sumpan men...som var ifrån Eskilstuna. En helylle svensk kille egentligen. Han var ju med i AIK Support egentligen, han hängde inte med Jonael hela tiden.

FL: Nej

CO: Utan har var liksom...men han fanns med i gruppen, han var alltid såhär en glad svensk kille lite sådär bara. Skötsam och ordentlig.

FL: Ja. Och sen jag har några frågor till runt där i mars 2019 till exempel, klockan 23.02. Då skriver ditt nummer till Jonaels nummer " tjenare, det skulle vara grymt om du kunde ordna en röding för resorna".

CO: Mm. Han var skyldig mig en röding, en femhundring.

FL: Ja

CO: När var det sa du? 2018?

FL: Det här är mars 2019.

CO: 2019...ja det var ju då det var corona. Nej, det var 2020 som corona började. Ja just det...jag kommer inte ihåg. Jag har ju kört dom där AIK Supportrarna och Jonael sen det där du pratade om, datum där. Så att det är ju lång tid tillbaka. Mycket har ju hänt och jag har inte haft kontakt med dem också under långa tider utan det är ju dom som ringer oftast till mig. Nu har jag skickat några mess som om pengar där för att jag hade väl behov av pengarna.

FL: Ja och sen dagen efter skriver du igen till Jonaels nummer " tjenare hur går det, skulle behöva rödingen. Vi hörs, jobbar inte idag".

CO: Mm

FL: Och jag fattar, det är samma svar på det.

CO: Ja, exakt. Då har han inga pengar tror jag.

FL: Sen i april 2019, den 12:e, klockan 13.43. Då skriver du till Jonael "tjenare, kan du ordna

gula till idag?". Vad betyder det?

CO: Gula? Ja, men just det...det är också såna där, det är Cialistabletter.

FL: Vad är det?

CO: Också samma som Viagra, fast dom är gula.

FL: Yes. Sen 23 april då klockan 13.21, då är det samma sak till Jonael "tjenare, hur är det? Har du fått in para eller gula till mig?". Det är samma sak förstår jag då?

CO: Ja

FL: Para betyder väl pengar?

CO: Ja exakt, på turkiska.

FL: Ja

CO: Jag vet inte varför, man kommer in i deras snack sådär ibland och det är jävligt irriterande.

FL: Det är som det är. Men av de här meddelandena så låter det som att du kanske inte alltid har fått betalt i pengar utan kan det vara så att han har betalt i några tabletter också?

CO: Nej.

FL: Nej..

CO: Utan jag...jag eller...taxiresor var jag tvungen att ta i pengar så att jag kunde registrera in pengarna till min åkare.

FL: Ja

CO: Jag vågade aldrig ta dem för mig själv så att säga. Tabletterna dom köpte jag då istället. Om man hade några.

FL: Okej. Och nu är det ju några Viagraliknandes här.

CO: Ja

FL: Vet du om du har fått tag på någon narkotikaklassad preparat vid något tillfälle från Jonael eller?

CO: Nej.

FL: Inget sådant?

CO: Inte vad jag vet. Det är inte min grej. Jag håller inte på...jag varken röker, varken dricker eller håller på med droger. Jag hade ett tag när jag separerade från min familj, då jag prövade lite amfetamin. Men det var bara en kort stund för jag mådde så jävla dåligt. Hon kastade ut mig bara sådär från ingenstans.

FL: Ja

CO: Men det var bara skit. Det var ingenting för mig.

FL: Och det är länge sedan?

CO: Ja, det är länge sedan.

FL: Vad heter det? Något mer som du känner runt Jonael Araya som jag har inte frågat om och som du har tänkt på?

CO: Jag känner bara att jag har misstagit mig på honom.

FL: Ja

CO: Det är bara det, jag kände mig jävligt sviken som har blivit inlurad i den här soppan alltså, det är väl det. Jag hade en annan tanke om honom. Jag trodde att han var mer...ja men alltså normal. Inte utsatta mig för risker. Jag kommer ihåg att du läste upp något mess vid tidigare förhör om att han babblade om någonting "vi kan göra så och så". Men så var det någon annan som hade svarat och sagt att "nej vi kan inte kan göra det mot Curre".

FL: Mm

CO: Att han ska behöva ta den risken eller vad fan det var. Och då känner jag liksom...fan, man tror att man känner folk sådär men det gör man inte.

FL: Ja nåt mer som du känner att du vill berätta eller tillägga om hela den här händelsen? För jag har inga fler frågor.

CO: Nej men så här, hade han beställt...för det första förstår jag inte varför han ringer till mig som har taxibil. Alltså taxibilar syns överallt, det är det som är meningen med taxi, man ska synas. Växeln har koll och ser varenda meter, varenda minut jag rör mig med taxibilen. Så jag förstår inte varför han.. Alltså normalaste sättet om man ska begå sådana där allvarliga brott, som han har gjort, då väljer man väl en bil som smälter in i trafiken i sådana fall. Jag fattar inte. Jag får inte det att gå ihop. Han kunde lika gärna ringt till Taxi Stockholm och fått precis samma körning. Att växeln hade hämtat honom på Ateljévägen, kört ner honom där. Bilen hade väntat och han hade fått betala då...han kunde fått betala på väntetaxan då för den bilen. Men det hade vart precis samma sak. Och sen kört honom till Skälbyvägen och släppt av han där och tagit betalt. Så körningen hade varit likadant. Det är det jag inte förstår hur han tänker där. Varför går han till en taxibil för? Det är det jag...den biten får inte jag ihop, varför han åker taxi. Det är lika sjukt som det där skämtet dom säger om bankrånarna som går in på banken och ringer och beställer en taxi och säger "kan du be bilen komma hit och ha motorn igång, jag har lite bråttom när jag ska ut härifrån". Det är samma skämt liksom och därför får jag det inte att gå ihop varför han ringer till mig egentligen.

FL: Ja, inget mer. Advokaten, några frågor?

Adv: Jag har inga frågor.

FL: Nej då gör vi som så att vi avslutar förhöret nu, klockan är 10.55. Och så ska jag se till att Curt får tillbaka det som har tagits i beslag från honom...för kännedom bara.

Adv: Yes

FL: Ja då stänger vi av.

Bild 1

Kartan visar en närbild på GPS-positioner från fordon CMA35R i området kring Sundbyberg

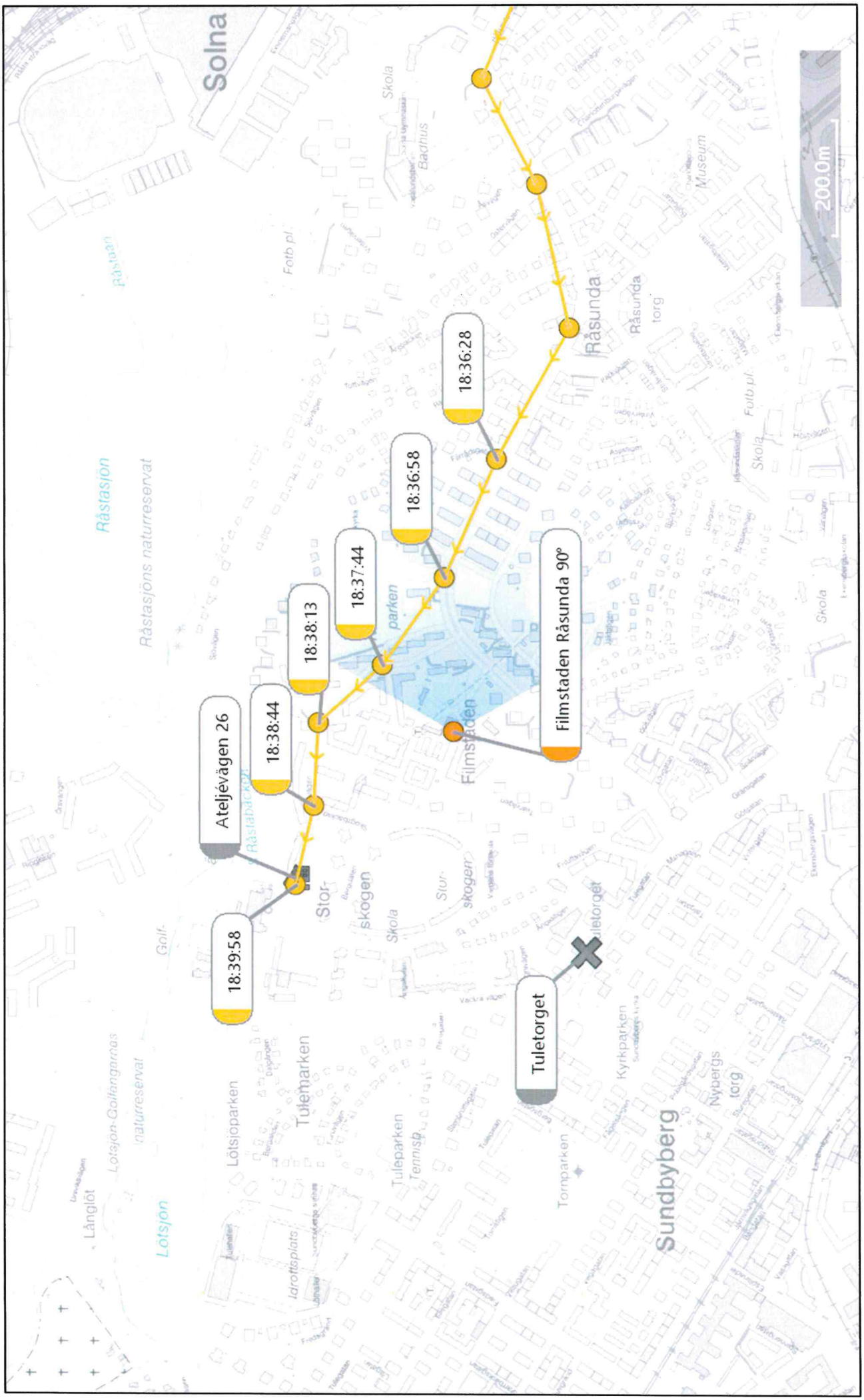

Bild 2

Kartan visar GPS-positioner från fordon CMA35R

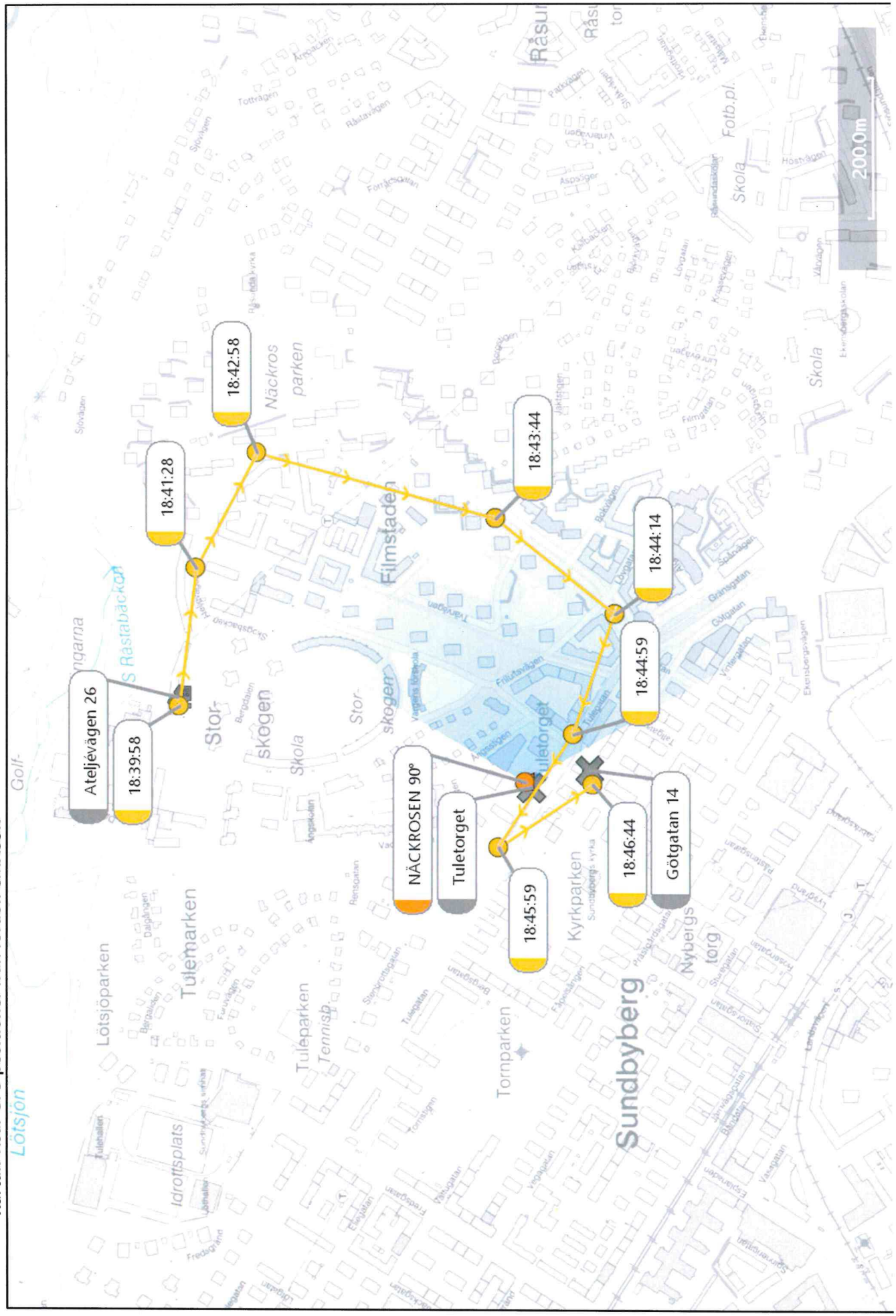

Bild 3

Kartan visar GPS-positioner från fordon CMA35R. Götgatan 14, Tuletorget, Restaurang Amida Kolgrill och trappa mellan Tulegatan och Götgatan är markerad på kartan.

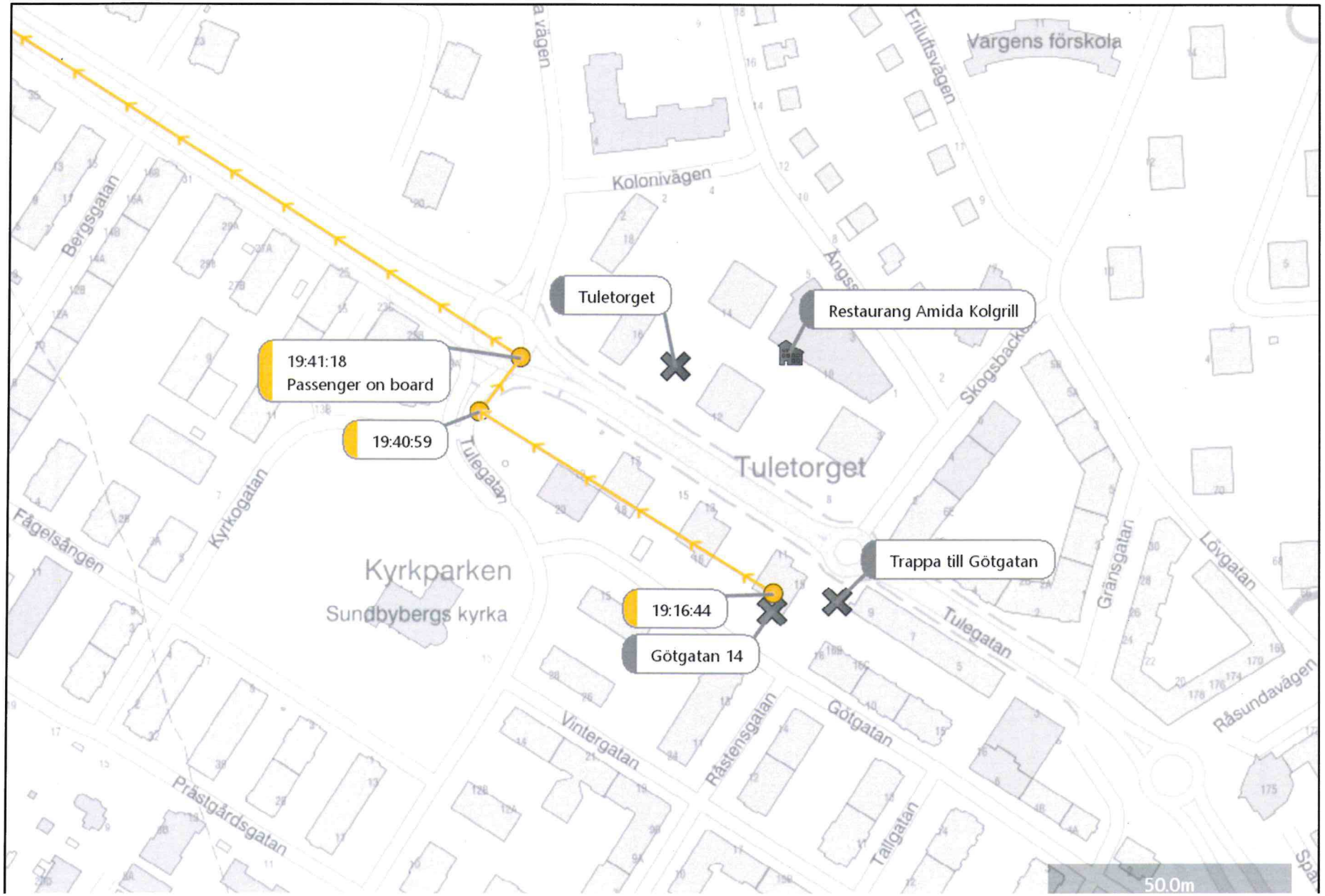

Bild 4

Kartan visar GPS-positioner från fordon CMA35R

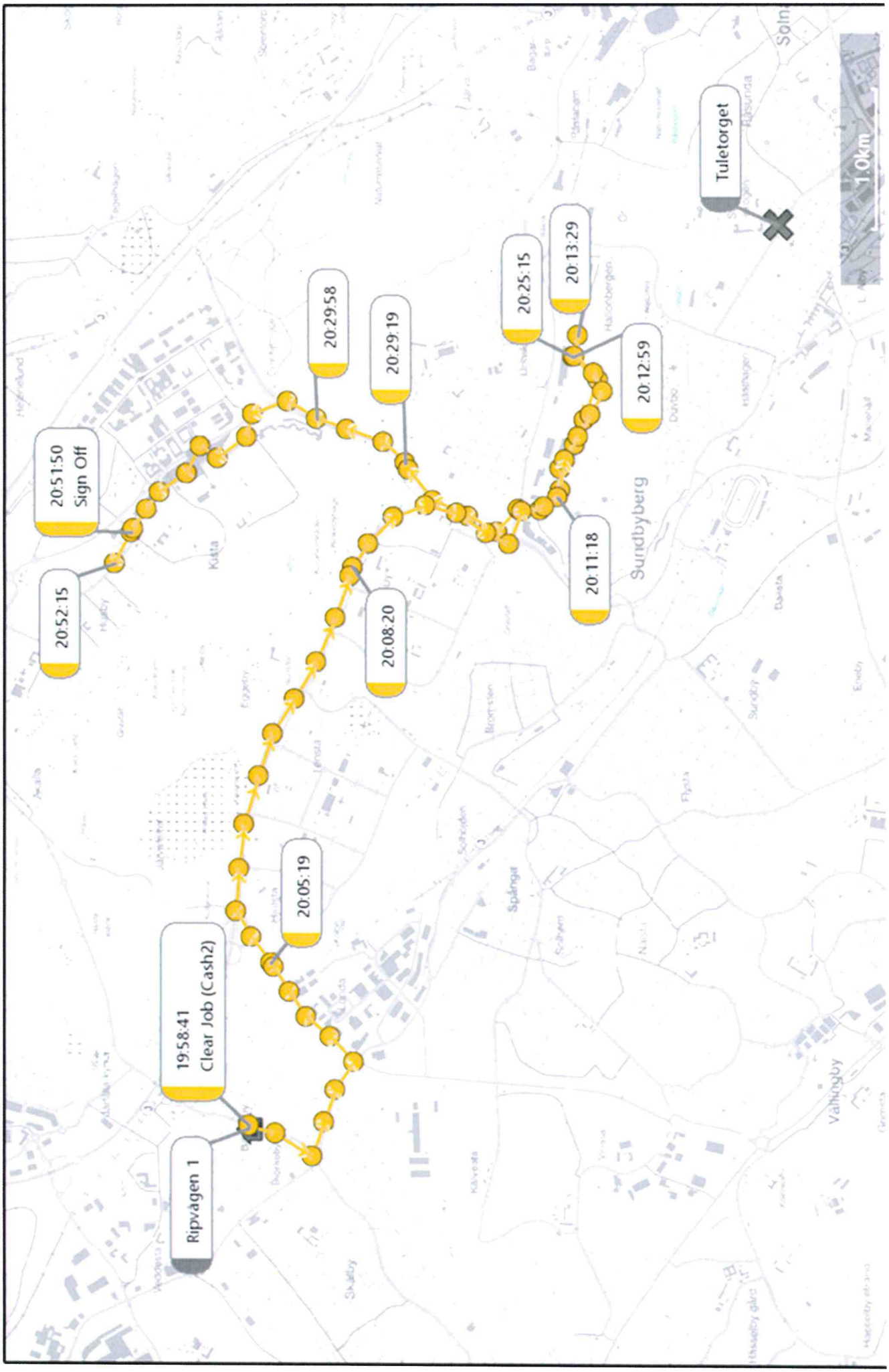

Bild 5.

20210216 20:13:29 CMA35R Taxi Status 59,377942 17,960803

59°22'40.6"N 17°57'38.9"E

59.377942, 17.960803

Vägbeskr | Spara | I närheten | Skicka till telefon | Dela

Rissneleden 61, 174 44 Sundbyberg

9XH6+58F Sundbyberg

Lägg till en plats som saknas

Lägg till företag

Foton

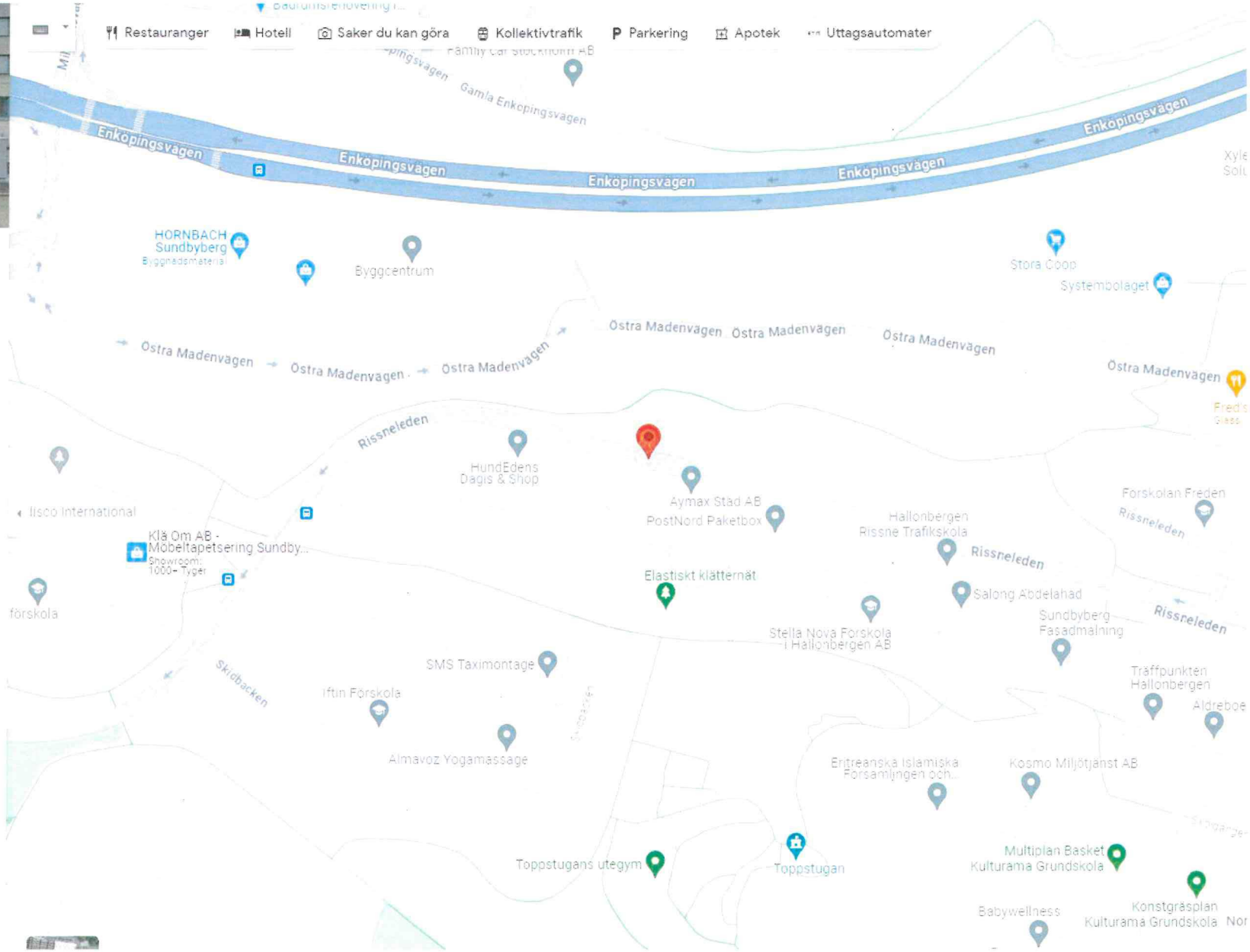

Bilaga 1, 2024-01-24 10:07 diarienr: 5000-K189802-21

Bild 6

(2019-03-20)

4.3 SMS

Det finns ett stort antal sms. Nedan redovisas några mellan Curt och Jonael Araya

Instant Messages (31)

#	From	To	Body	Timestamp-Time
1	+46738945323 Jonael	+46720333999 (owner) - Read: 2018-08-10 00:41:48(UTC+0)	Vi är vid blues pub i Sumpan iaf	2018-08-09 22:07:56(UTC+0)
2	+46738945323 Jonael	+46720333999 (owner) - Read: 2018-08-20 22:38:01(UTC+0)	Muggen glömde sin lur i bilen, tänkte så du plockar den före en kund hittar den	2018-08-20 22:35:46(UTC+0)
3	+46720333999	+46738945323 Jonael - Delivered:2018-09-07 14:08:31(UTC+0)	Tjenare! Om du ska swisha o kan, så swisha 1.300.-, tack broder!	2018-09-07 14:08:35(UTC+0)
4	+46738945323 Jonael	+46720333999 (owner) - Read: 2018-09-07 18:55:53(UTC+0)	Swish klar	2018-09-07 18:54:51(UTC+0)

5	+46720333999	+46738945323 Jonael - Delivered:2018-09-07 19:07:37(UTC+0)	Var är ni?	2018-09-07 19:07:42(UTC+0)
6	+46738945323 Jonael	+46720333999 (owner) - Read: 2018-09-07 19:07:55(UTC+0)	Hos Lillis	2018-09-07 19:07:48(UTC+0)
7	+46720333999	+46738945323 Jonael - Delivered:2018-09-12 12:11:44(UTC+0)	Tjenare broder! Henok betala själv för sin resa hem inatt. Jo, ang Power Pitt pastillerna, finns dom kvar? Har en vän som vill ha 100, om det finns. Vi hörs av! Hälsa Lillis!	2018-09-12 12:11:41(UTC+0)
8	+46720333999	+46738945323 Jonael - Delivered:2018-09-29 21:45:29(UTC+0)	Tack broder, det skulle vara bra.	2018-09-29 21:45:28(UTC+0)

9	+46738945323 Jonael	+46720333999 (owner) - Read: 2018-09-29 21:45:29(UTC+0)	Yes absolut. Jag får upp mitt kreditkort på måndag och kan ta ut dom själv	2018-09-29 21:45:28(UTC+0)
10	+46720333999	+46738945323 Jonael - Delivered:2018-10-01 14:52:03(UTC+0)	Broder, glöm inte bort mig.	2018-10-01 14:52:02(UTC+0)
11	+46720333999	+46738945323 Jonael - Delivered:2018-10-02 15:16:43(UTC+0)	Jag är pank nu o skulle verkligen behöva degen. Får lön om 2 veckor först. Vi hörs!	2018-10-02 15:16:43(UTC+0)
12	+46720333999	+46738945323 Jonael - Delivered:2018-10-04 11:21:25(UTC+0)	Behöver pengarna idag för en faktura, annars måste jag försöka låna någonstans.	2018-10-04 11:21:23(UTC+0)
13	+46738945323 Jonael	+46720333999 (owner) - Read: 2019-02-15 23:36:57(UTC+0)	Tja bror! Vad är jag skyldig dig?	2019-02-15 22:34:08(UTC+0)

14	+46720333999	+46738945323 Jonael - Delivered:2019-02-15 23:38:11(UTC+0)	Ok jag har varit upptagen o är det ett tag till. 300 broder	2019-02-15 23:38:10(UTC+0)
15	+46720333999	+46738945323 Jonael - Delivered:2019-03-03 13:43:30(UTC+0)	Vad händer broder! Konkurs? Vore bra om du kunde swisha.	2019-03-03 13:43:28(UTC+0)
16	+46720333999	+46738945323 Jonael - Delivered:2019-03-10 02:19:08(UTC+0)	Står på Kungsgatan vi Seven/eleven	2019-03-10 02:19:07(UTC+0)
17	+46720333999	+46738945323 Jonael - Delivered:2019-03-16 23:02:14(UTC+0)	Tjenare! Ja det skulle vara grymt om du kunde ordna en röding för resorna.	2019-03-16 23:02:14(UTC+0)
18	+46720333999	+46738945323 Jonael - Delivered:2019-03-17 11:59:59(UTC+0)	Tjenare! Hur går det? Skulle behöva rödingen. Vi hörs! Jobbar inte idag.	2019-03-17 11:59:58(UTC+0)

19	+46738945323 Jonael	+46720333999 (owner) - Read: 2019-03-19 21:24:17(UTC+0)	Fan missat dina senaste sms, jag löser det innan helgen till dig	2019-03-19 19:43:31(UTC+0)
20	+46720333999	+46738945323 Jonael - Delivered:2019-03-22 13:13:02(UTC+0)	Tjenare! Hur går det? Behöver verkligen degen. Har du inte någon polare som swisha?	2019-03-22 13:13:01(UTC+0)
21	+46720333999	+46738945323 Jonael - Delivered:2019-04-02 13:30:51(UTC+0)	Hur många får jag för "rödingen"?	2019-04-02 13:30:50(UTC+0)
22	+46720333999	+46738945323 Jonael - Delivered:2019-04-12 13:45:46(UTC+0)	Tjenare! Kan du ordna gula till idag?	2019-04-12 13:43:42(UTC+0)
23	+46720333999	+46738945323 Jonael - Delivered:2019-04-23 13:21:45(UTC+0)	Tjenare! Hur är det? Har du fått in para eller gula, till mig?	2019-04-23 13:21:44(UTC+0)

24	+46738945323 Jonael	+46720333999 (owner) - Read: 2019-04-26 23:58:01(UTC+0)	Sho ringer dig om stund	2019-04-26 23:47:53(UTC+0)
25	+46720333999	+46738945323 Jonael - Delivered:2019-04-27 01:44:33(UTC+0)	900+500(Nabbis)= 1.400.-	2019-04-27 01:44:32(UTC+0)
26	+46720333999	+46738945323 Jonael - Delivered:2019-05-10 17:24:33(UTC+0)	Grabbarna säger att du ska betala deras resa.	2019-05-10 17:24:33(UTC+0)
27	+46738945323 Jonael	+46720333999 (owner) - Read: 2019-05-10 23:20:39(UTC+0)	Kurre vi ställer in, ringer lite senare	2019-05-10 23:11:26(UTC+0)
28	+46720333999	+46738945323 Jonael - Delivered:2019-05-13 11:57:25(UTC+0)	Tjenare! Skulle behöva mina pengar 1.100.- (600+500). Ska jobba ikväll.	2019-05-13 11:57:24(UTC+0)

29	+46720333999	+46738945323 Jonael - Delivered:2019-05-15 17:36:08(UTC+0)	Tjenare! Kommer jag att få deg ikväll?	2019-05-15 17:36:08(UTC+0)
30	+46738945323 Jonael	(owner) Unknown - Read: 2019-07-21 00:39:01(UTC+0)	Ta betalt av mig sen för hans hemresa	2019-07-21 00:36:39(UTC+0)

4.4 Samtal

Det finns 31371 registrerade samtal till och från mobilen. Besvarade och obesvarade.
424 är från och till Jonael Araya under tiden 2018 07 19- 2020 02 23

#	Parties	Timestamp	Duration	Status
1	From: 0738945323 Jonael	2020-02-23 03:13:08(UTC+0)	00:00:00	Not answered
2	From: 0738945323 Jonael	2020-02-22 02:15:21(UTC+0)	00:00:00	Not answered
3	From: 0738945323 Jonael	2020-02-21 23:40:42(UTC+0)	00:00:42	Answered
4	To: +46738945323 Jonael	2020-02-21 21:38:19(UTC+0)	00:00:23	Answered
5	From: 0738945323 Jonael	2020-02-12 21:47:12(UTC+0)	00:00:21	Answered
6	To: 0738945323 Jonael	2020-02-12 21:46:49(UTC+0)	00:00:04	Answered
7	To: 0738945323 Jonael	2020-02-12 21:46:19(UTC+0)	00:00:22	Answered
8	To: 0738945323 Jonael	2020-02-12 21:44:56(UTC+0)	00:00:10	Answered
9	From: 0738945323 Jonael	2020-02-12 21:35:02(UTC+0)	00:00:38	Answered
10	To: 0738945323 Jonael	2020-02-12 21:33:30(UTC+0)	00:00:03	Answered
11	From: 0738945323 Jonael	2020-02-12 21:32:46(UTC+0)	00:00:00	Not answered
12	From: 0738945323 Jonael	2020-02-12 21:28:59(UTC+0)	00:02:04	Answered

Total: 424 Deduplication: 0 Items: 424/31371 Selected: 424

Polisen

Protokoll över husrannsakan

Husrannsakan Arayas Cell

Signerat av
Jessica Horrdin
Signerat datum
2023-10-17

Enhet
Region Väst, Grova brottsgrupp 2 Rgn Väst

Diarienummer
5000-K189802-21

Aktuell status
Verkställd

Misstänkt person
Araya, Jonael Tekle

Grunduppgifter för tvångsmedlet

Datum och tid för beslut	Beslutsfattare	
2023-10-04 11:41	Lindman, Lars	
Plats för verkställan	**Verkställt av**	**Datum och tid för verkställighet**
Araya, Jonael Tekle Häktet Göteborg , Polisstation, Ernst Fontells Plats 15 , Göteborg	Horrdin, Jessica Byström Börjesson, Moa Norlin, Henrik	2023-10-17 13:51

Husrannsakan sker hos misstänkt	Personen hos vilken husrannsakan gjordes var närvarande
Nej	Nej

Ändamål med åtgärden	Brott
• Utröna omständigheter som kan ha betydelse för utredning om brott • Eftersökande av föremål som är underkastad beslag	0337 - Försök till mord

Omfattning/direktiv
Söka efter föremål som kan tas i beslag/förvar
Kompletterande uppgifter:
Husrannsakan skall genomföras i Arayas häktescell i Göteborg.

Övriga närvarande vid åtgärden

Övriga uppgifter om verkställighet
Fotografier togs på papper och brev i rummet. Inga beslag togs.

Beslag
Nej

Åtgärder

Beslut

Typ	Datum och tid	Beslutsfattare
Husrannsakan	2023-10-04 11:41	Lindman, Lars

Polisen

Protokoll över husrannsakan

Ödetomten

Signerat av
Stefan Pers
Signerat datum
2023-11-14

Enhet
Region Väst, Grova brottsgrupp 2 Rgn Väst

Diarienummer
5000-K189802-21

Aktuell status
Verkställd

Misstänkt person
Enqvist, Dennis Jorma Olof

Grunduppgifter för tvångsmedlet

Datum och tid för beslut	Beslutsfattare	
2023-11-09 10:12	Lindman, Lars	
Plats för verkställan	**Verkställt av**	**Datum och tid för verkställighet**
Enqvist, Dennis Jorma Olof Ripvägen 3 B , Järfälla	Domeika, Niklas Pers, Stefan Nilsson, Eric	2023-11-14 13:50

Husrannsakan sker hos misstänkt	Personen hos vilken husrannsakan gjordes var närvarande
Nej	Nej

Ändamål med åtgärden	Brott
• Utröna omständigheter som kan ha betydelse för utredning om brott • Eftersökande av föremål som är underkastad beslag	0337 - Försök till mord

Omfattning/direktiv
Söka efter föremål som kan tas i beslag/förvar, Utröna omständigheter som kan ha betydelse för utredning av brottKompletterande uppgifter: Husrannsakan skall genomföras på Ripvägen 3B i Järfälla då det finns synnerlig anledning att det vid husrannsakan ska anträffas föremål som kan tas i beslag eller i förvar eller att annan utredning om brottet kan vinnas.Söka i utrymmen som kan ha disponerats av Dennis. Eftersöka mobiltelefoner tillhörande Dennis samt vapen, anteckningaroch annat av betydelse för utredningen. Mt har åkt frekvent åkt taxi till denna adress efter att tidigareha åkt till adressen Ripvägen 1 (mormor). Minst en mobiltfn tillhörande honom saknas. Likaså brottsvapnet. Omfattar även ev biutrymmen.

Övriga närvarande vid åtgärden
Hundförare med vapenhund

Övriga uppgifter om verkställighet

Beslag
Nej

Åtgärder

Beslut

Typ	Datum och tid	Beslutsfattare
Husrannsakan	2023-11-09 10:12	Lindman, Lars

Polisen

PM

Grannar Ripvägen 3

Signerad av

Signerad datum

Enhet	Diarienr
Region Väst, Grova brottsgrupp 2 Rgn Väst	5000-K189802-21

Uppgiftslämnare	Datum	Tid
Pers, Stefan	2024-01-23	08:18

Beslag verkställt	Material för analys
Nej	Nej

Mottaget	Mottaget datum	Tid

Sätt på vilket uppgift lämnats

Upprättad av
Stefan Pers

Uppgiften avser
Grannar Ripvägen 3

Uppgift
2023 11 14 verkställdes husrannsakan på Ripvägen 3 i Järfälla av undertecknad ihop med patrull från Krimjouren Solna samt en hundpatrull med vapensökshund. fastigheten är obebodd och tomten är väldigt igenväxt. Villan består av källargarage och två bostadsvåningar. I nerfarten mot husets garage står en gammal låst personbil parkerad. Huset är låst och fönster går inte att se in igenom. Tomten söks noggrant igenom under flera timmars tid och huset har en krypgrund där ägaren förvarat en stor mängd kartonger med gamla aftonbladet-tidningar. Alla kartonger söks igenom samt grönytor och soptunnor söks igenom både av vapenhund och polispersonal.
Inget av värde anträffas. Under tiden som vi genomför husrannsakan kommer grannar från två av de närmsta grannhusen fram och ställer frågor om vad som hänt.
De berättar att huset ägs av en kvinna som sedan flera år bor ute i skärgården och att hon besöker huset ett par ggr per år. Hon är vad de uppfattat en s.k "hoarder" eller samlare som har otroligt mycket saker inne i huset. De berättar vidare att grannsamverkan är bra i området och om fastigheten skulle vara en plats där kriminalitet skedde skulle detta uppmärksammats. De har heller inte sett andra personer än kvinnan besöka huset eller tomten. De säger att tomten och huset har varit obebott sedan flera år

Se bilaga vart grannarna bodde som sökte kontakt
S. Pers

Grannar som sökte kontakt med polis

Ripvägen 3 (ödetomt)

Ripvägen 1 (D mormor)

Polisen

Protokoll över husrannsakan

Husrannsakan Falun

Signerat av
Stefan Pers
Signerat datum
2024-01-18

Enhet
Region Väst, Grova brottsgrupp 2 Rgn Väst

Diarienummer
5000-K189802-21

Aktuell status
Verkställd

Misstänkt person
Enqvist, Dennis Jorma Olof

Grunduppgifter för tvångsmedlet

Datum och tid för beslut	Beslutsfattare	
2023-12-18 14:44	Lindman, Lars	
Plats för verkställan	**Verkställt av**	**Datum och tid för verkställighet**
Enqvist, Dennis Jorma Olof Biutrymmen Dennis gamla lägenhet. Vind mm , Herrhagsvägen 7 B , Falun	Hesselrud, Mikael Schöbel, Niklas Hedberg, Jonny	2024-01-17 16:00

Husrannsakan sker hos misstänkt	Personen hos vilken husrannsakan gjordes var närvarande
Nej	Nej

Ändamål med åtgärden	Brott
• Utröna omständigheter som kan ha betydelse för utredning om brott • Eftersökande av föremål som är underkastad beslag	0337 - Försök till mord

Omfattning/direktiv
Eftersöka en pistol eller andra föremål

Övriga närvarande vid åtgärden

Övriga uppgifter om verkställighet

Beslag
Nej

Åtgärder

Beslut

Typ	Datum och tid	Beslutsfattare
Husrannsakan	2023-12-18 14:44	Lindman, Lars

Polisen

Protokoll över frihetsberövande

Jonael Häktning

Signerat av
Stefan Pers
Signerat datum
2023-11-10

Enhet
Region Väst, Grova brottsgrupp 2 Rgn Väst

Diarienummer
5000-K189802-21

Aktuell status
Häktad

Person som tvångsmedlet avser
Araya, Jonael Tekle, 19960227-5456

ID-kontroll

Kontrollsätt	Kontrollerat av

Grunduppgifter för tvångsmedlet

Inledande frihetsberövande
Häktning (i sittande rätt)

Datum och tid för beslut	Beslutsfattare
2023-11-10	Göteborgs tingsrätt

Brott
0337 - Försök till mord

Plats för verkställan	Verkställt av	Datum och tid för verkställighet
Araya, Jonael Tekle, 19960227-5456 Häktets Tingsal , Häktets Tingsal, Ernst Fontells plats , Göteborg	Pers, Stefan	2023-11-10 12:41

Envarsgripande Gripen av	Införd av	Införd datum och tid
	., , (Krv, Göteborg)	2023-11-10 12:42

Övriga närvarande vid åtgärden	Övriga uppgifter om verkställigheten

Förvaringsplats
Häktet Göteborg

Aktuella uppgifter

Datum och tid för beslut	Beslutsfattare
2023-11-10	Göteborgs tingsrätt

Brott
0337 - Försök till mord

Ändamål med åtgärden
- Flyktfara
- Kollusionsfara
- Recidivfara

Restriktioner	Särskilda anvisningar
Restriktioner finns.	
	Skäl för restriktioner

Misstankegrad	Medgärningsmän
Skäligen misstänkt	

Sista dag för häktningsförhandling	Sista dag för häktningsframställan

Polisen

Protokoll över frihetsberövande

Jonael Häktning

Signerat av
Stefan Pers
Signerat datum
2023-11-10

Enhet
Region Väst, Grova brottsgrupp 2 Rgn Väst

Diarienummer
5000-K189802-21

Beslut		
Typ Häktning (i sittande rätt)	Datum och tid 2023-11-10	Beslutsfattare Göteborgs tingsrätt

Åtgärder

Polisen

Protokoll över frihetsberövande

Anhållande Dennis

Signerat av
Stefan Pers
Signerat datum
2023-11-14

Enhet
Region Väst, Grova brottsgrupp 2 Rgn Väst

Diarienummer
5000-K189802-21

Aktuell status
Häktad

Person som tvångsmedlet avser
Enqvist, Dennis Jorma Olof, 19970807-0017

ID-kontroll

Kontrollsätt	Kontrollerat av
Känd av polisanställd	Pers, Stefan

Grunduppgifter för tvångsmedlet

Inledande frihetsberövande
Anhållande i sin frånvaro

Datum och tid för beslut	Beslutsfattare
2023-11-09 09:55	Lindman, Lars

Brott
0337 - Försök till mord

Plats för verkställan	Verkställt av	Datum och tid för verkställighet
Enqvist, Dennis Jorma Olof, 19970807-0017 Anstalten Färingsö , Anstalten Färingsö, Fiskaruddsvägen 12 E , Svartsjö	Domeika, Niklas Pers, Stefan	2023-11-14 09:08

Envarsgripande Gripen av	Införd av	Införd datum och tid
	., . (Insatsstyrka, Sthlm)	2023-11-14 10:00

Övriga närvarande vid åtgärden	Övriga uppgifter om verkställigheten

Förvaringsplats
Flyttad till Polishuset Borås, Arresten. Förvaras där även efter häktning pga platsbrist.

Aktuella uppgifter

Datum och tid för beslut	Beslutsfattare
2023-11-17	Göteborgs tingsrätt

Brott
0337 - Försök till mord
4074 - Grovt vapenbrott

Ändamål med åtgärden
- Kollusionsfara
- Obligatorisk häktning

Restriktioner	Särskilda anvisningar
Restriktioner finns.	
	Skäl för restriktioner

Misstankegrad	Medgärningsmän
Sannolika skäl	Jonael Araya

Sista dag för häktningsförhandling	Sista dag för häktningsframställan

Polisen

Protokoll över frihetsberövande

Anhållande Dennis

Signerat av
Stefan Pers
Signerat datum
2023-11-14

Enhet
Region Väst, Grova brottsgrupp 2 Rgn Väst

Diarienummer
5000-K189802-21

Beslut		
Typ Anhållande i sin frånvaro	Datum och tid 2023-11-09 09:55	Beslutsfattare Lindman, Lars
Typ Anhållandet kvarstår	Datum och tid 2023-11-14 11:20	Beslutsfattare Lindman, Lars
Typ Häktning	Datum och tid 2023-11-17	Beslutsfattare Göteborgs tingsrätt

Åtgärder		
Typ 24:8 förhör genomfört	Datum och tid 2023-11-14 11:10	Utfört av Pers, Stefan
Typ Förvaringsplats förändrad	Datum och tid 2023-11-15 15:00	Utfört av kriminalvården, kriminalvården (kvv, Sverige)

ÅKLAGARMYNDIGHETEN
Nationella åklagaravdelningen - Riksenheten
mot internationell och organiserad brottslighet
Kammaråklagare Lars Lindman

BESLUT

2023-11-14 11:20

Beslut om att ett anhållande kvarstår

COB-TM501322-23

MISSTÄNKT **Enqvist, Dennis, 19970807-0017**

BROTTSGRUND Försök till mord 2021-02-16 19:40 Tulegatan 12, Sundbyberg, Sundbybergs stad
Id: POD50-BM2023-1847692158-8C, Ext ärendenr: 5000-K189802-21
Grovt vapenbrott 2021-02-16 19:40 Tulegatan 12, Sundbyberg, Sundbybergs stad
Id: POD50-BM2023-1847711269-81, Ext ärendenr: 5000-K189802-21

Lagrum	Skäl för frihetsberövande	
[X] 24:6 1 st RB	[ ] Flyktfara	[ ] Synnerlig vikt
[ ] 24:6 2 st RB	[X] Kollusionsfara	[ ] Synnerliga skäl (LUL)
	[X] Recidivfara	[ ] Annan skäl:
	[X] Presumtionsregeln	
	[ ] Misstänkt okänd	
	[ ] Saknar hemvist	

Restriktioner*	[ ] Inga restriktioner	
Samsittning	[ ] Tillåts	[X] Prövning
Skäl till restriktion	Det finns risk för att den misstänkte och andra förhörspersoner kommer att anpassa sina uppgifter efter varandra på ett oriktigt sätt om de får ha kontakt. Det skulle försvåra utredningen. Det finns risk för att den misstänkte, genom en annan intagen, ska påverka vittnen eller andra förhörspersoner att inte lämna riktiga uppgifter. Det skulle försvåra utredningen. Det finns risk för att den misstänkte, genom en annan intagen, ska kontakta medmisstänkta och på så sätt försvåra utredningen. Det finns risk för att den misstänkte ska förmå någon annan att skapa, gömma eller förstöra bevis. Det skulle försvåra utredningen. Det finns risk för att den misstänkte, genom en annan intagen, ska påverka målsäganden att inte lämna riktiga uppgifter. Det skulle försvåra utredningen.	

Gemensam vistelse	☐ Tillåts	☒ Tillåts inte
Skäl till restriktion	Det finns risk för att den misstänkte, direkt eller genom någon annan, ska påverka målsäganden att inte lämna riktiga uppgifter. Det skulle försvåra utredningen. Det finns risk för att den misstänkte, genom en annan intagen, ska påverka målsäganden att inte lämna riktiga uppgifter. Det skulle försvåra utredningen. Det finns risk för att den misstänkte och andra förhörspersoner kommer att anpassa sina uppgifter efter varandra på ett oriktigt sätt om de får ha kontakt. Det skulle försvåra utredningen. Det finns risk för att den misstänkte, direkt eller genom någon annan, ska påverka vittnen eller andra förhörspersoner att inte lämna riktiga uppgifter. Det skulle försvåra utredningen. Det finns risk för att den misstänkte, genom en annan intagen, ska påverka vittnen eller andra förhörspersoner att inte lämna riktiga uppgifter. Det skulle försvåra utredningen. Det finns risk för att den misstänkte, direkt eller genom någon annan, ska kontakta medmisstänkta och på så sätt försvåra utredningen. Det finns risk för att den misstänkte, genom en annan intagen, ska kontakta medmisstänkta och på så sätt försvåra utredningen. Det finns risk för att den misstänkte ska förmå någon annan att skapa, gömma eller förstöra bevis. Det skulle försvåra utredningen.	
Följa nyhetsmedia	☒ Tillåts	☐ Tillåts inte
Inneha tidskrifter mm	☒ Tillåts	☐ Tillåts inte
Ta emot besök	☐ Tillåts	☒ Prövning
Skäl till restriktion	Det finns risk för att den misstänkte, direkt eller genom någon annan, ska påverka målsäganden att inte lämna riktiga uppgifter. Det skulle försvåra utredningen. Det finns risk för att den misstänkte och andra förhörspersoner kommer att anpassa sina uppgifter efter varandra på ett oriktigt sätt om de får ha kontakt. Det skulle försvåra utredningen. Det finns risk för att den misstänkte, direkt eller genom någon annan, ska påverka vittnen eller andra förhörspersoner att inte lämna riktiga uppgifter. Det skulle försvåra utredningen. Det finns risk för att den misstänkte, direkt eller genom någon annan, ska kontakta medmisstänkta och på så sätt försvåra utredningen. Det finns risk för att den misstänkte ska förmå någon annan att skapa, gömma eller förstöra bevis. Det skulle försvåra utredningen.	
Elektronisk kommunikation	☐ Tillåts	☒ Prövning
Skäl till restriktion	Det finns risk för att den misstänkte, direkt eller genom någon annan, ska påverka målsäganden att inte lämna riktiga uppgifter. Det skulle försvåra utredningen. Det finns risk för att den misstänkte och andra förhörspersoner kommer att anpassa sina uppgifter efter varandra på ett oriktigt sätt om de får ha kontakt. Det skulle försvåra utredningen. Det finns risk för att den misstänkte, direkt eller genom någon annan, ska påverka vittnen eller andra förhörspersoner att inte lämna riktiga uppgifter. Det skulle försvåra utredningen. Det finns risk för att den misstänkte, direkt eller genom någon annan, ska kontakta medmisstänkta och på så sätt försvåra utredningen. Det finns risk för att den misstänkte ska förmå någon annan att skapa, gömma eller förstöra bevis. Det skulle försvåra utredningen.	

Försändelser (Brev mm)	☐ Tillåts	☒ Prövning
Skäl till restriktion	Det finns risk för att den misstänkte, direkt eller genom någon annan, ska påverka målsäganden att inte lämna riktiga uppgifter. Det skulle försvåra utredningen. Det finns risk för att den misstänkte och andra förhörspersoner kommer att anpassa sina uppgifter efter varandra på ett oriktigt sätt om de får ha kontakt. Det skulle försvåra utredningen. Det finns risk för att den misstänkte, direkt eller genom någon annan, ska påverka vittnen eller andra förhörspersoner att inte lämna riktiga uppgifter. Det skulle försvåra utredningen. Det finns risk för att den misstänkte, direkt eller genom någon annan, ska kontakta medmisstänkta och på så sätt försvåra utredningen. Det finns risk för att den misstänkte ska förmå någon annan att skapa, gömma eller förstöra bevis. Det skulle försvåra utredningen.	
Undantag från restriktioner:		
*Innebörden av de olika restriktionerna finns beskrivna i 6 kap. 2 § häkteslagen (2010:611).		

BESLUT/ MOTIVERING/ KOMPL UPPGIFTER

Underrättelse om anhållningsbeslutet lämnas till Stefan Pers. Beslutet med restriktioner och skälen för dessa överförs för att skrivas ut och överlämnas till den anhållne.

Polisen

Protokoll över husrannsakan

Husrannsakan Svartsjö

Signerat av
Stefan Pers
Signerat datum
2023-11-14

Enhet
Region Väst, Grova brottsgrupp 2 Rgn Väst

Diarienummer
5000-K189802-21

Aktuell status
Verkställd

Misstänkt person
Enqvist, Dennis Jorma Olof

Grunduppgifter för tvångsmedlet

Datum och tid för beslut	Beslutsfattare	
2023-11-09 09:59	Lindman, Lars	
Plats för verkställan	**Verkställt av**	**Datum och tid för verkställighet**
Enqvist, Dennis Jorma Olof KVA Anstalt. Dennis Rum , Fiskaruddsvägen 10 , Svartsjö	Domeika, Niklas Pers, Stefan	2023-11-14 09:10

Husrannsakan sker hos misstänkt	Personen hos vilken husrannsakan gjordes var närvarande
Ja	Nej

Ändamål med åtgärden	Brott
• Utröna omständigheter som kan ha betydelse för utredning om brott • Eftersökande av föremål som är underkastad beslag • Eftersökande av person	0337 - Försök till mord

Omfattning/direktiv
Syften: Söka efter person, Söka efter föremål som kan tas i beslag/förvarKompletterande uppgifter: Husrannsakan skall genomföras i Enqvists bostadsrum och förrådsrum på Anstalten KVA Svartsjö för att eftersöka ev korrespondens av betydelse för förundersökningen.

Övriga närvarande vid åtgärden

Övriga uppgifter om verkställighet

Beslag

2023-5000-BG132476

Åtgärder

Beslut

Typ	Datum och tid	Beslutsfattare
Husrannsakan	2023-11-09 09:59	Lindman, Lars

Polisen

Beslagsprotokoll

Husrannsakan Svartsjö

2023-5000-BG132476

Signerat av

Signerat datum

Diarienummer
5000-K189802-21

Handläggande enhet
Region Väst, Grova brotts-grupp 2 Rgn Väst

Misstänkt person Enqvist, Dennis Jorma Olof, 19970807-0017	
Plats för verkställan Enqvist, Dennis Jorma Olof KVA Anstalt. Dennis Rum , Fiskaruddsvägen 10 , Svartsjö	Datum och klockslag för verkställighet 2023-11-14 09:10
Beslutat av Lindman, Lars	Verkställt av Pers, Stefan Domeika, Niklas
Ändamål med åtgärden • Kan antagas ha betydelse för utredningen av brott	Brott 0337 - Försök till mord
Domstol för överklagan Göteborgs tingsrätt	Beslag taget från Enqvist, Dennis Jorma Olof

Föremålspunkter

2023-5000-BG132476-1 Anteckningsbok (1 st)	Platsbeskrivning Låg i hylla i Dennis rum på anstalten svartsjö	Status Fastställd Anspråkstagare Enqvist, Dennis Jorma Olof
Titel : Bok 1 Anteckningar: Märkt med Dennis Enqvist & KIRO & BOK 1		
2023-5000-BG132476-2 Anteckningsbok (1 st)	Platsbeskrivning Låg i hylla i Dennis rum på anstalten Svartsjö	Status Fastställd Anspråkstagare Enqvist, Dennis Jorma Olof
Titel : Bok 2 Anteckningar: Märkt med KIRO & BOK 2		

Polisen

Beslagsprotokoll

Husrannsakan Svartsjö

2023-5000-BG132476

Signerat av

Signerat datum

Diarienummer
5000-K189802-21

Handläggande enhet
Region Väst, Grova brotts-grupp 2 Rgn Väst

Föremålspunkter		
2023-5000-BG132476-3 Anteckningsbok (1 st)	Platsbeskrivning Låg i hylla i Dennis rum på anstalten Svartsjö	Status Fastställd Anspråkstagare Enqvist, Dennis Jorma Olof
Titel : Bok 3 Anteckningar: Märkt med Dennis Enqvist & KIRO & BOK 3		

Polisen

Protokoll över husrannsakan

Husrannsakan Arwin

Signerat av
Jessica Horrdin
Signerat datum
2023-12-18

Enhet
Region Väst, Grova brottsgrupp 2 Rgn Väst

Diarienummer
5000-K189802-21

Aktuell status
Verkställd

Misstänkt person
Araya, Jonael Tekle

Grunduppgifter för tvångsmedlet

Datum och tid för beslut	Beslutsfattare	
2023-12-18 10:27	Lindman, Lars	
Plats för verkställan	**Verkställt av**	**Datum och tid för verkställighet**
Khatoun Yaghma, Arwin Lgh 1202 , Filvägen 10 , Hägersten	Horrdin, Jessica Norlin, Henrik	2023-12-18 16:16

Husrannsakan sker hos misstänkt	Personen hos vilken husrannsakan gjordes var närvarande
Nej	Nej

Ändamål med åtgärden	Brott
• Utröna omständigheter som kan ha betydelse för utredning om brott • Eftersökande av föremål som är underkastad beslag	0337 - Försök till mord

Omfattning/direktiv
Eftersöka mobil tillhörande Jonael Araya

Övriga närvarande vid åtgärden
Två områdespoliser från LPO Skärholmen

Övriga uppgifter om verkställighet
Ytterdörren öppnades och låstes med hjälp av låssmed. Ingen åverkan på dörren. Lägenheten var tom förutom några möbler. Inga beslag från lägenheten. En handskriven lapp lämnades i lägenheten att polis genomfört en husrannsakan i bostaden.

Beslag

Nej

Åtgärder

Beslut

Typ	Datum och tid	Beslutsfattare
Husrannsakan	2023-12-18 10:27	Lindman, Lars

Polisen

PM

Husrannsakan Filvägen 10 Hägersten. Arvin Khatoun

Signerad av

Signerad datum

Enhet	Diarienr
Region Väst, Grova brottsgrupp 2 Rgn Väst	5000-K189802-21

Uppgiftslämnare	Datum	Tid
Horrdin, Jessica	2024-01-17	14:26

Beslag verkställt	Material för analys
Nej	Nej

Mottaget	Mottaget datum	Tid

Sätt på vilket uppgift lämnats

Upprättad av
Jessica Horrdin

Uppgiften avser
Husrannsakan Filvägen 10 Hägersten. Arxvn Khatoun

Uppgift

Undertecknad tillsammans med Insp Henrik Norlin samt två områdespoliser från LPO Skärholmen genomförde måndagen den 18 december 2023 en reell husrannsakan på adress, Filvägen 10 lgh 1202 i Hägsersten, där Arwin Khatoun står skriven. Syftet med husrannsakan var att leta efter en telefon tillhörande Jonael Araya som försvann från Grekland i samband med att Jonael Araya frihetsberövades i februari 2023. Arvin var tillsammans med Jonael i Grekland och det finns misstankar om att Arwin fick Jonaels telefon i samband med att Jonael greps.

Det var ingen person som öppnade lägenhetsdörren trots upprepade påringningar samt knackningar. På adressen var förutom Arwin ytterligare två kvinnor skrivna. En låssmed kontaktades som öppnade lägenhetsdörren genom att gå in via brevinkastet på dörren och vrida om låset inifrån. Ingen åverkan gjordes på dörren.

Lägenheten var tom på personer. Den bestod av två rum och kök och den var enkelt inredd med bland annat en soffa i vardagsrummet, en säng i sovrummet och ett köksbord med tillhörande stolar i köket. Det fanns inga personliga tillhörigheter så som kläder i lägenheten. På hallgolvet låg post adresserat till en av kvinnorna som stod skriven på adressen. Lägenheten söktes igenom men inga telefon påträffades. När husrannsakan var klar låste låssmeden ytterdörren till lägenheten på samma sätt som den öppnades. Ingen åverkan gjordes på dörren.

Bilder från lägenheten finns i Filip.

I tjänsten
Pa Horrdin

Polisen

Protokoll över Kroppsvisitation

Visitation Arwin

Signerat av

Signerat datum

Diarienummer
5000-K189802-21

Enhet
Region Väst, Grova brottsgrupp 2 Rgn Väst

Aktuell status
Beslutad

Person som tvångsmedlet avser
Khatoun Yaghma, Arwin

ID-kontroll

Kontrollsätt	Kontrollerat av

Grunduppgifter för tvångsmedlet

Datum och tid för beslut	Beslutsfattare
2023-12-18 11:00	Lindman, Lars

Plats för verkställan	Verkställt av	Datum och tid för verkställighet

Brott
0337 - Försök till mord

Ändamål med åtgärden	Omfattning/direktiv
• Eftersökande av föremål som är underkastad beslag	Söka efter Jonael Arayas mobiltelefon
Övriga närvarande vid åtgärden	**Övriga uppgifter om verkställigheten**

Beslut

Typ	Datum och tid	Beslutsfattare
Kroppsvisitation	2023-12-18 11:00	Lindman, Lars

Åtgärder

Beslag

Nej

Polisen

Protokoll över Kroppsvisitation

Visitation Arwin

Signerat av

Signerat datum

Diarienummer
5000-K189802-21

Enhet
Region Väst, Grova brottsgrupp 2 Rgn Väst

Historik

Datum	Registrerat av	Beslutsfattare	Beslutsdatum	Händelse	Förändring
2023-12-18 11:27	Jessica Horrdin	Lars Lindman	2023-12-18	Beslut om kroppsvisitation	Beslut fattat av Lars Lindman och avser 199708298931 Arwin Khatoun Yaghma.

Polisen

Bilaga - Skäligen misstänkt

Enhet	Diarienr
Region Väst, Grova brottsgrupp 2 Rgn Väst	5000-K189802-21

Skäligen misstänkt person	Personnr
Araya, Jonael Tekle	19960227-5456

Identifierad	Kontrollsätt	Kommentar
Ja	Känd av polisanställd	

Misstankeuppgift

Rubricering	Händelse inträffad	Brottskod(Misstanke)
Försök till mord	2021-02-16 19:40	

Brottsplatsadress	Områdeskod
Tulegatan 12	23H0200833810300

Brottsmisstankenr	Diarienr
POD50-BM2023-1783450825-8Z	5000-K189802-21

Status	Brottskod	Brottsbeskrivning
FU/Utredning pågår	0337	Försök till mord

Misstänkt har delgivits information om att förenklad delgivning kan komma att användas av polis och tingsrätt (skriftligt överlämnad vid ett personligt sammanträffande).

Misstänkt har delgivits information om att tillgänglighetsdelgivning kan komma att användas av tingsrätt (skriftligt överlämnad vid ett personligt sammanträffande).

Underrättelse om misstanke	Underrättad om 12 § FUK	Informerad om möjlighet till strafflindring (FUK 12c)
2023-08-16		

Beslutsdatum misstankebeslut	Beslutsfattare misstankebeslut
2023-08-17	Bittner, Alexandra

Polisen

Personalia och dagsbotsuppgift

Utskriftsdatum
2024-02-06

Namn	Personnummer
Araya, Jonael Tekle	19960227-5456

Tilltalsnamn	Kallas för	Öknamn	Kön
Jonael			Man

Födelseförsamling	Födelselän	Födelseort utland
Spånga	Stockholms län	

Medborgarskap	Hemvistland	Telefonnr
Sverige		08385347: Hemtelefon 0764251785: Mobiltelefon

Postadress

Folkbokföringsort

Föräldrars/Vårdnadshavares namn och adress (beträffande den som inte fyllt 20 år)

Utbildning

Yrke / Titel

Arbetsgivare

Telefonnr

Anställning (nuvarande och tidigare)

Arbetsförhet och hälsotillstånd

Kompletterande uppgifter
Kassör AIK Tifo enligt egen upg.

Uppgiven inkomst	Bidrag	Hemmavarande barn under 18 år
0	0	0

Försörjningsplikt	Skulder
0	100000

Förmögenhet
0

Kontroll utförd

Taxerad inkomst	Taxeringsår
0	2022

Taxeringskontroll utförd av	Datum
Pa Horrdin	2024-02-06

Polisen

Bilaga - Skäligen misstänkt

Enhet	Diarienr
Region Väst, Grova brottsgrupp 2 Rgn Väst	5000-K189802-21

Skäligen misstänkt person	Personnr
Enqvist, Dennis Jorma Olof	19970807-0017

Identifierad	Kontrollsätt	Kommentar
Ja	Annat	Utredningsuppgifter

Misstankeuppgift

Rubricering	Händelse inträffad	Brottskod(Misstanke)
Försök till mord	2021-02-16 19:40	

Brottsplatsadress	Områdeskod
Tulegatan 12	23H0200833810300

Brottsmisstankenr	Diarienr
POD50-BM2023-1847692158-8C	5000-K189802-21

Status	Brottskod	Brottsbeskrivning
FU/Utredning pågår	0337	Försök till mord

Misstänkt har delgivits information om att förenklad delgivning kan komma att användas av polis och tingsrätt (skriftligt överlämnad vid ett personligt sammanträffande).

Misstänkt har delgivits information om att tillgänglighetsdelgivning kan komma att användas av tingsrätt (skriftligt överlämnad vid ett personligt sammanträffande).

Underrättelse om misstanke	Underrättad om 12 § FUK	Informerad om möjlighet till strafflindring (FUK 12c)
2023-11-14	Ja	

Beslutsdatum misstankebeslut	Beslutsfattare misstankebeslut
2023-11-03	Lindman, Lars

Misstankeuppgift

Rubricering	Händelse inträffad	Brottskod(Misstanke)
Grovt vapenbrott	2021-02-16 19:40	

Brottsplatsadress	Områdeskod
Tulegatan 12	23H0200833810300

Brottsmisstankenr	Diarienr
POD50-BM2023-1847711269-81	5000-K189802-21

Status	Brottskod	Brottsbeskrivning
FU/Utredning pågår	4074	Grovt vapenbrott

Misstänkt har delgivits information om att förenklad delgivning kan komma att användas av polis och tingsrätt (skriftligt överlämnad vid ett personligt sammanträffande).

Misstänkt har delgivits information om att tillgänglighetsdelgivning kan komma att användas av tingsrätt (skriftligt överlämnad vid ett personligt sammanträffande).

Underrättelse om misstanke	Underrättad om 12 § FUK	Informerad om möjlighet till strafflindring (FUK 12c)
2023-11-14	Ja	

Beslutsdatum misstankebeslut	Beslutsfattare misstankebeslut
2023-11-03	Lindman, Lars

Polisen

Personalia och dagsbotsuppgift

Utskriftsdatum
2024-02-06

Namn	Personnummer
Enqvist, Dennis Jorma Olof	19970807-0017

Tilltalsnamn	Kallas för	Öknamn	Kön
Dennis			Man

Födelseförsamling	Födelselän	Födelseort utland
Bromma	Stockholms län	

Medborgarskap	Hemvistland	Telefonnr
Sverige		0736310754: Mobiltelefon

Postadress
[redacted]

Folkbokföringsort

Föräldrars/Vårdnadshavares namn och adress (beträffande den som inte fyllt 20 år)

Utbildning
Stockholms hotell och restaurangskola

Yrke / Titel
Student

Arbetsgivare	Telefonnr
Laughting Duck, Vasagatan.	

Anställning (nuvarande och tidigare)

Arbetsförhet och hälsotillstånd

Kompletterande uppgifter

Uppgiven inkomst	Bidrag	Hemmavarande barn under 18 år
0	Inga bidrag.	0

Försörjningsplikt	Skulder
0	0

Förmögenhet
0

Kontroll utförd

Taxerad inkomst	Taxeringsår
0	2022

Taxeringskontroll utförd av	Datum
Pa Horrdin	2024-02-06